TELEPASS family
800-260260

LA STAMPA

DOMENICA 21 LUGLIO 2002. ANNO 136. N. 197. € 0,90 IN ITALIA (PREZZI TANDEM ED ESTERO IN ULTIMA) • SPEDIZIONE ABB. POSTALE 45% ART. 2 COMMA 20/B LEGGE 662/96 - TO • www.lastampa.it

TELEPASS family
www.autostrade.it
autostrade

LIBERTA' E SICUREZZA NEGLI USA

LA PAURA MANGIA LE ANIME

Barbara Spinelli

COMINCIATA dopo l'11 settembre, la guerra contro il terrore sta mutando i nostri costumi, le nostre abitudini morali, e perfino quella che Leopardi chiamava *conversazione cittadina*, per distinguerla dallo scontro prepolitico fra uomini che è basato sulla calunnia, l'invidia, lo spregio settario del diverso. La paura del crimine e l'ansia della sicurezza sono diventate passioni cruciali: costantemente attizzate, non più governate soltanto da agenzie specializzate o da organi regolari della giustizia. L'intera società è mobilitata, come accade nelle guerre totali, e il cittadino è guardato a vista non solo dal poliziotto, dal giudice, o magari dall'ispettore fiscale. L'occhio che lo spia è ormai quello di ciascun passante, come vorrebbe un disegno di legge proposto negli Stati Uniti dal ministro della Giustizia John Ashcroft. Milioni di cittadini sono invitati a vigilare sul vicino di casa, sui suoi atti sospetti, sui suoi gesti «inusuali». Il quartiere stesso e la società in quanto tale sono chiamati a divenire «l'occhio e l'orecchio che rintraccia il pericolo in nome della patria», dicono i fautori dell'iniziativa. L'indignazione delle associazioni per le libertà civili è tale che perfino i repubblicani nella Camera dei deputati si sono sentiti nell'obbligo di fare marcia indietro, nei giorni scorsi. Chiamato *Tips*, il Programma di informazione a prevenzione contro il terrorismo è uno strano fantasma, che si aggira nell'America e che potrebbe un giorno aggirarsi anche nei nostri paesi. E' il fantasma di una società che resta democratica pur munendosi del vizio più umiliante dei rapporti personali: la delazione.

I senatori americani si sono per il momento ribellati ma il progetto non è ancora stato abbandonato, e già il governo ha predisposto siti Internet in cui fa appello al civismo delle comunità, delle famiglie. I prestatori di servizi a domicilio sono incitati, in blocco, a denunciare comportamenti poco raccomandabili: dal lattaio al postino, dall'idraulico all'impiegato incaricato di verificare un contatore. Tutto è sotto gli occhi di tutti, come già avveniva nelle società totalitarie e nelle case comunitarie dei tempi sovietici. C'è chi denuncia quest'ultima mossa dell'amministrazione Bush ricordando i servizi segreti della Germania comunista (la Stasi che lacerò famiglie, affetti, amicizie di una vita). C'è chi cita Orwell e il *Grande Fratello*. In ogni caso siamo di fronte all'emergere di un nuovo tipo di società, fondata sulla diffidenza reciproca anziché sulla fiducia e il contratto. Una società che sull'altare della sicurezza sacrifica le libertà del singolo individuo e il suo diritto alla vita privata.

CONTINUA A PAGINA 2 PRIMA COLONNA

BUSH: SRADICHEREMO I TIRANNI

Arrestato a Detroit un ricercato per contatti con Al Qaeda

Paolo Mastrolilli A PAGINA 12

TRENTA FERITI SUL PALERMO-VENEZIA. DIFFICILI I PRIMI SOCCORSI, NELLA NOTTE INTERVIENE L'ESERCITO. POLEMICA SUL BINARIO UNICO

Deraglia treno a Messina: 8 morti

Il locomotore si schianta contro una casa cantoniera

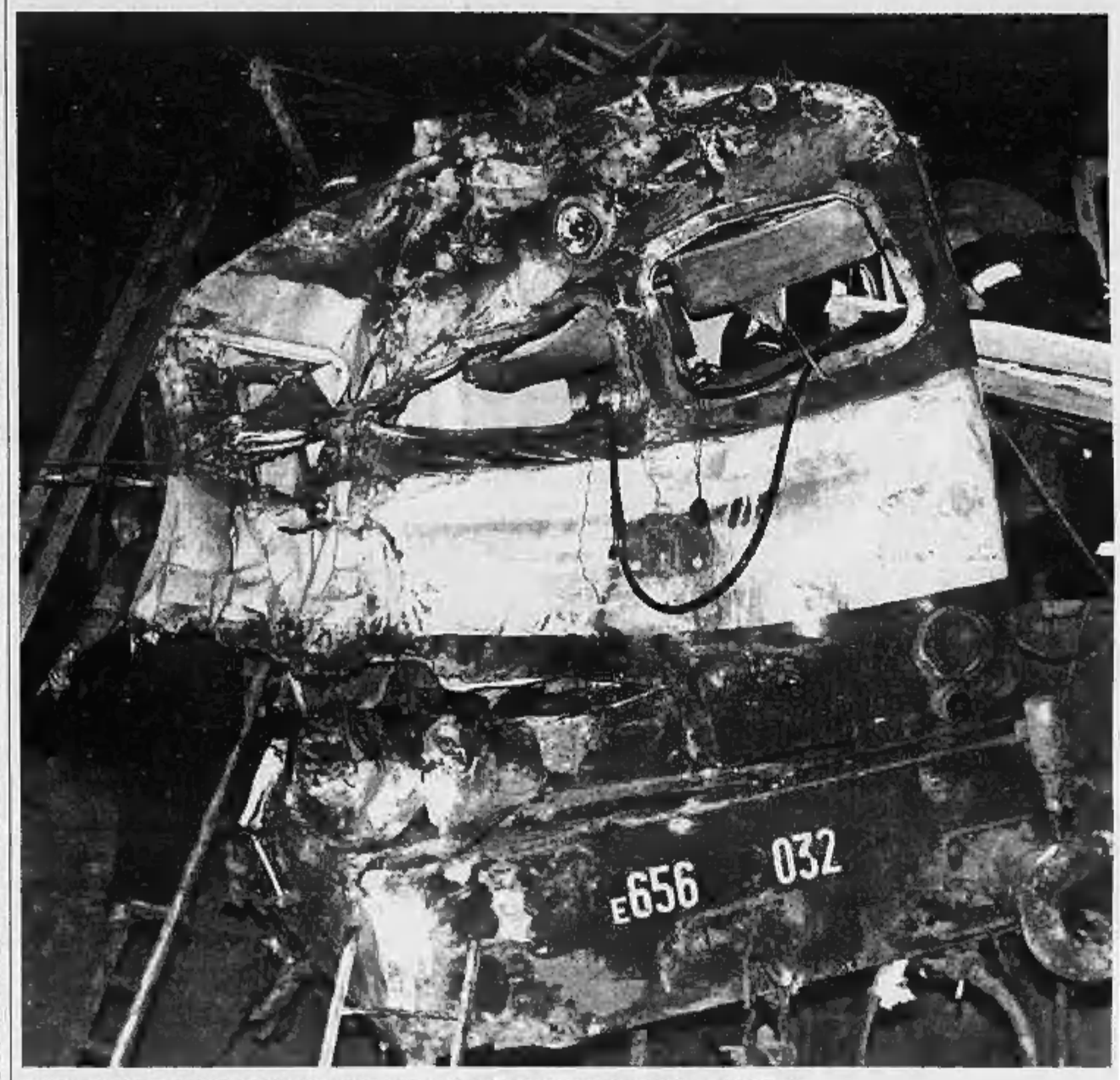

Il locomotore del treno deragliato ieri sera tra le stazioni di Venetico e Rometta Marea, a pochi chilometri da Messina

Otto morti e trenta feriti, alcuni in condizioni gravissime. E' il bilancio, ancora provvisorio, del deragliamento dell'espresso Palermo-Venezia, uscito dai binari tra le stazioni di Venetico e Rometta Marea, in provincia di Messina. Le vittime sono i due macchinisti e sei passaggeri.

Secondo la polizia ferroviaria la sciagura è stata causata da un guasto agli scambi. In un primo momento si era temuto che a far deragliare il convoglio fosse stato il crollo del ponte, ma la notizia è poi stata smentita. Il treno (composto dal locomotore e sette carrozze) era partito da Palermo alle 16 e sarebbe dovuto arrivare a Venezia questa mattina. A bordo centonovanta persone, molte delle quali turisti. Poco prima delle 19 la motrice ha avuto uno «scarto» quando già aveva superato il ponte, è uscita dalle rotaie ed è finita contro la casa cantoniera, sventrandola. Una delle carrozze è rimasta pericolosamente inclinata, cinque carrozze sono deragliate ma senza rovesciarsi. Immediati i soccorsi, resi particolarmente difficili dal luogo dove è avvenuta la sciagura. Al lavoro centinaia di militari, duecento carabinieri, anche molti abitanti della zona. Si è scavato per tutta la notte tra macerie e lamiere, alla luce delle fotoelettriche.

Il ministro Lunardi ha disposto un'inchiesta, mentre scattano le polemiche. «La rete ferroviaria siciliana - denunciano i sindacati - è abbandonata da anni. Una linea vecchia di un secolo, a binario unico, su cui non sono mai stati fatti interventi radicali».

SERVIZI ALLE PAGINE 2 E 3

SERVIZI

LA TRAGEDIA ALL'USCITA DALLA STAZIONE

L'Espresso attraversa il paese senza fermarsi
Tra le vittime i due macchinisti e alcuni stranieri
I militari e i cittadini prestano i primi soccorsi

Francesco La Licata A PAGINA 3

«ABBIAMO VISTO ESPLODERE LE LAMIERE»

I superstiti: «Sembrava che il convoglio volasse
I passeggeri sono stati sbalzati fuori dai finestrini»
Una bimba ancora viva nel vagone distrutto

Fabio Albanese A PAGINA 2

CARROZZE VECCHIE, MATERIALE SUPERATO

La linea del disastro attende il raddoppio da anni
manca l'elettricità e si usa ancora la trazione diesel
Le Ferrovie: quel tratto era stato appena rinnovato

Lirio Abbate A PAGINA 3

TROVATI VOLANTINI A TERMOLI E VERONA. SCORTE RAFFORZATE

Le Br minacciano Alemanno e i sindacalisti di Cisl e Uil

IL CASO BIAGI

«CAPISCO I DUBBI DELLA CHIESA MA IL LIBRO BIANCO PARLO' CHIARO»

Pezzotta: rivelò il mondo del lavoro
Monsignor Apicella: flessibilità accompagnata da garanzie
Bologna, via prefetto e questore?

Giovannini e Tozatti A PAGINA 6

Nuove minacce delle Brigate Rosse. Nel mirino ci sono il ministro dell'Agricoltura, Gianni Alemanno e due sindacalisti di Cisl e Uil. A Termoli e Verona sono stati trovati volantini che fanno riferimenti agli omicidi D'Antona e Biagi e accusano il governo Berlusconi. Nel volantino trovato a Termoli c'era scritto: «Consolidare i rapporti organizzativi con gruppi di fuoco islamici in Lombardia ed Emilia». Al «Mattino» di Padova è stato recapitato un documento a firma Nta. Immediate le reazioni, mentre sono state rafforzate le scorte. Il presidente del Senato, Marcello Pera: una notizia allarmante.

Tessandori A PAGINA 5

MILANO

IMPRENDITORE UCCIDE LA FIDANZATA

Appartiene a una nota famiglia. Agli agenti dice: «Sono Bin Laden»

Marzolla, Podestà e Sapegno A PAG. 18

GENOVA, CENTOMILA SFILANO PER GIULIANI. CONTESTATO IL CAPOGRUPPO DS

Violante: sul G8 sbagliammo ma An copre gli agenti violenti

Almeno centomila persone hanno sfilato ieri a Genova nel primo anniversario della morte di Carlo Giuliani, il giovane «no global» vittima degli scontri contro il G8. Un corteo chiassoso ma assolutamente pacifico, se si eccettua un brevissimo momento di tensione, quando alcuni manifestanti hanno lanciato uova contro uno schieramento di poliziotti in assetto antisommossa. Senza gravi incidenti anche il secondo corteo, quello dei «duri» organizzato dai centri sociali.

In piazza Alimonda alle 17,27, nel luogo e nell'ora in cui il 20 luglio del 2001 Giuliani morì, i manifestanti hanno applaudito a lungo. Tra loro Sergio Cofferati e Luciano Violante.

Per il presidente dei deputati Ds ci sono stati fischi e contestazioni. «In politica gli errori si pagano - ha detto più tardi Violante -. E il nostro, lo scorso anno, è stato quello di non aver capito sino in fondo la forza d'un movimento che non poneva domande per sé, ma per gli altri. Un fatto totalmente nuovo». Poi l'esponente diessino ha attaccato Alleanza Nazionale: «Nella polizia ci sono micro-organizzazioni sindacali che hanno puntato sull'uso della violenza - ha detto -. Queste organizzazioni sono coperte da An». Dura la replica del ministro Gasparri: «Così i Ds offendono la polizia».

Giovara, Meli, Pieracci e Rizzo ALLE PAGINE 8-9

SENZA LUOGO

Guido Ceronetti

CHE qualche economista filosofo, prossimo ai casi e alle miserie umane - se esiste - me lo spieghi: di questo Euro in tasca devo rallegrarmi, spendendolo, oppure no? Talvolta mi viene voglia di vomitarlo. Non sono nostalgico di Lira malata: è il trapianto di Euro sano a darmi sintomi di rigetto. Perché, dal momento che è accertato essere una moneta forte, addirittura pari al Dollaro, questo epatico Euro si sta rivelando una compratrice debole - perfino *più debole* della tisica, tossicchiante Lira?

L'altro giorno mi capita di comprare qualcosa in un tradizionale suk ortofrutticolo torinese dove ci sono alcuni banchi ancora prosperi di agricoltura autarchica dei dintorni. Metto *pochissime* cose nello zainetto e lascio per questo una decina di Euro. La stessa materia di salmeria mi sarebbe costata, al massimo, quattrocinquemila lire, e pagata caramente. Oggi, in Euro, io ho posto in quel cavo avido di mano l'equivalente di poco meno di ventimila lire. Sbaglio il conto o questa si chiama quadruplicazione (in un ridicolo volgere di tempo) del prezzo?

Un particolare di questa veridica parabola: per un pomodoro, ortaggio povero, della grossezza di una mela, per il quale avrei dato trecento lire, la donzelletta dell'hinterland mi ha chiesto *novanta centesimi*. Glieli ho dati, vigliaccamente. Poi, ho riflettuto: quell'umile Tomate mi era costato millesettecentocinquanta lire!!

Più t'inoltri nei Commerci e negli scambi, nelle prestazioni di lavoro, nei costi giornalieri, più queste sorprese zampillano. Chi ti faceva un lavoretto per cinquemila ora te lo fa per cinque euro, quando è onesto: ma cinque significa adesso diecimila, e allora la nausea si manifesta e comincia, l'Euro, a farti paura. Una in più, perché già non ne mancano.

I nostri grandi Europeisti - i Prodi, i Ciampi, i Fazio, i Berlusconi, i Romiti - tutta la magnifica Orchestra Eurofila, non comprano al suk il pomodoro. E Duisenberg lo compra, il pomodoro? E Kohl? E Chirac?

Ci hanno buttati nell'Euro, stregati e allocchiti da vortici di Decibel di oratoria, e là ci hanno lasciati, soli.

ESTATE

L'IRRESISTIBILE FASCINO DEI GIUDICI-VELINA

Da Chionna a Gandini storie di magistrati in passerella
Nella pagina del relax i giochi e l'autobiografia di Pinocchio

Corbi, Rondolino e Perres A PAGINA 21

CON WIND L'ESTATE NON FINISCE MAI. CON WIND L'ESTATE NON FINISCE MAI. CON WIND L'ESTATE NON FINISCE MAI.

I PRECEDENTI

12 GENNAIO '97, STRAGE SUL PENDOLINO

Il Milano-Roma deraglia alle 13,26 del 12 gennaio '97, trecento metri prima dell'ingresso nella stazione di Piacenza. Sette delle nove carrozze si schiantano fuori dal proprio binario. Otto i morti e 29 feriti. Le vittime: i due macchinisti, due agenti Polfer, una hostess del ristorante, tre passeggeri. Sull'Etr460 viaggiavano anche l'ex presidente della Repubblica, senatore Francesco Cossiga, e due parlamentari, usciti illesi dalla sciagura, la prima che vedeva coinvolto un «Pendolino».

LUNGA SERIE DI INCIDENTI

Il 27 gennaio '92 a Ciampino scontro tra due locali; sei morti ed cento feriti. Il 12 maggio '92 a Badia al Pino (Arezzo) si scontrano due locali: tre morti e 75 feriti. Il 10 giugno '92 a Caluso il Torino-Aosta si scontra con un treno accelerato fermo: 6 morti, 16 feriti. Il 31 Luglio '93 a Domodossola il Dortmund-Roma viene tamponato dal Parigi-Firenze: una vittima. Il 14 marzo '95 a Ponticelli Città della Pieve (Perugia) un merci si scontra con un treno passeggeri: muoiono due donne. Il 5 luglio '95 a Beura Cardezza (No) il Milano-Berna si scontra con la locomotrice di un treno carico di pietrisco: due morti

LA DISPERATA CORSA CONTRO IL TEMPO PER AIUTARE I FERITI

«Ho sentito un urto, poi è stata l'apocalisse»

I racconti di soccorritori e superstiti: le lamiere dei vagoni sembravano esplose

testimonianze

Fabio Albanese

ROMETTA MAREA

I primi ad arrivare sul luogo della sciagura sono stati gli abitanti di Rometta Marea, un piccolo comune della fascia tirrenica del Messinese. La sciagura è avvenuta all'ingresso della stazione ferroviaria, che si trova dentro il paese, e a ridosso della villa comunale. Sono stati loro, con in testa il sindaco, a cominciare a tirare fuori dalle carrozze deragliate decine di passeggeri terrorizzati, alcuni sanguinanti, altri con i vestiti logori.

«Una scena terribile, mai visto nulla del genere -dice un ragazzo che ha appena accompagnato a un' ambulanza un'anziana donna - qui non era mai accaduta una cosa così». È troppo giovane per ricordarsi di un altro incidente ferroviario accaduto 23e anni fa a una ventina di chilometri da qui, a Barcellona Pozzo di Gotto. I più anziani, invece, se lo ricordano bene: due treni si scontrarono frontalmente all'interno della galleria Sant'Antonio. Allora i morti furono dodici.

L'espresso 1932 Freccia della Laguna era partito ieri pomeriggio alle 16 dalla stazione centrale di Palermo e avrebbe dovuto raggiungere Venezia Santa Lucia poco dopo le 10 di questa mattina. A bordo c'erano 190 persone. Chi nel marasma della stazione di Rometta è riuscito ad abbandonare le vetture ha il terrore dipinto negli occhi e ringrazia i primi soccorritori. «Ero seduto e stavo leggendo -racconta un anziano con l'accento palermitano- quando a un tratto ho sentito come se mi strattonassero e mi tirassero giù dal sedile. Mi sono ritrovato per terra, in mezzo a vetri e valigie. Ma sono vivo e tutto sommato non mi sono fatto niente». Attorno a lui, decine di ambulanze, sulla zona volano gli elicotteri della polizia e quelli del 118. La sua è stata una brutta avventura ma potrà raccontarla.

Poco più in là c'è un lenzuolo bianco disteso tra i binari: ricopre un cadavere, i carabinieri evitano di far avvicinare le telecamere. «Abbiamo udito una botta violentissima, erano quasi le sette di sera - racconta un abitante di Rometta, tra i primi ad arrivare sul posto assieme ai ferrovieri della piccola stazione - sentivamo le urla dei feriti, sembrava l'apocalisse». Seduta su una poltroncina di plastica appoggiata a un muro c'è una donna di una quarantina d'anni, il giubbotto di jeans, le mani tremantiche provano a infoderare gli occhiali. Dice: «Eravamo saliti a Milazzo, stavamo ancora sistemando le valigie quando è stato il caos. Il treno entrava nelle case e si accartocciava. Ci siamo trovati per terra. Poi siamo usciti dai finestrini. Io che stavo un po' meglio ho aiutato gli altri a uscire».

Annuisce e si asciuga le lacrime Giovanna Russo, 46 anni: «Ho sentito una forte botta, sono caduta, ho alzato gli occhi e ho visto una casa contro cui il treno era finito». «È stato un macello. Ero nel terzo vagone, abbiamo preso una casa in pieno - racconta Antonio Romeo, 27 anni, calabrese - siamo riusciti a scendere e abbiamo visto due ragazzi nella carrozza vicino, erano morti». «Eravamo seduti tranquilli nella prima carrozza - racconta uno dei "miracolati", Giovanni Andronico, 29 anni, ricoverato al policlinico di Messina - abbiamo avvertito uno sbandamento improvviso. In un attimo ci sono caduti addosso valigie e mattoni. Attorno a me ho visto molti feriti».

«All'improvviso il treno sembrava come se volasse - hanno raccontato in molti dei passeggeri delle ultime carrozze, quella che hanno riportato meno danni e non sono uscite dai binari - ci sono finite le valigie addosso, alcuni sono stati addirittura sbalzati fuori dai finestrini».

C'è una scaletta di ferro appoggiata accanto al finestrino della motrice. Un vigile del fuoco parla con uno dei due macchinisti, Marcello Ranieri, palermitano, incastrato tra le lamiere della cabina di guida: «Può sentirci? Non faccia movimenti bruschi, adesso proviamo a tirarla fuori». Al policlinico di Messina il macchinista arriverà in gravissime condizioni. Morirà poco dopo. Il suo collega, Saverio Nania, di Milazzo, è morto sul colpo.

Sul luogo del disastro, dopo i primi momenti di sbigottimento e di terrore, ci sono adesso centinaia di soccorritori, vigili del fuoco arrivati da Messina, dai distaccamenti della provincia, perfino da Palermo, militari, personale sanitario, polizia, carabinieri, finanzieri. E si raccontano già le prime gesta di eroismo.

Come quelle di un giovane medico, forse era addirittura uno dei passeggeri del Palermo-Venezia, che si è infilato sotto un vagone per tentare di disincastrare una bambina che era gravemente ferita. Ha impiegato quasi un'ora, lottando con tutte le sue forze ma alla fine ce l'ha fatta. Quando l'ha consegnata ai barellieri qualcuno ha accennato un timido applauso ma la tensione e la commozione hanno portato tutti da un'altra parte, verso altri passeggeri che urlavano nei vagoni accartocciati. La bambina è stata trasferita in ospedale, dicono che se la caverà.

I soccorritori hanno lavorato per ore e lo faranno per tutta la notte con l'illuminazione dei fari e delle fotoelettriche. Cercano tra i vagoni, sotto le vetture, tra le macerie della casa cantoniera presa in pieno dalla motrice del treno. Tra due vagoni spunta una barella metallica portata da due vigili del fuoco: sopra c'è un cadavere. E nessuno, fino a tarda notte, azzarda previsioni sul bilancio definitivo della catastrofe.

DUE INCHIESTE

Ciampi e Berlusconi chiamano il prefetto

■ Appresa la notizia dell'incidente, Carlo Azeglio Ciampi si è subito messo in contatto con il prefetto di Messina per conoscere i dettagli di quanto accaduto. Il Presidente della Repubblica ha chiesto al prefetto di essere continuamente informato dell'evolversi della situazione. Anche Silvio Berlusconi ha seguito ora per ora l'evolversi della situazione. In particolare il presidente del Consiglio si è tenuto in costante contatto con il vice ministro Gianfranco Micciché, il presidente della Regione Sicilia Antonio Cuffaro, e il prefetto di Messina. Nel frattempo si è appreso che le inchieste avviate per il deragliamento sono due: una giudiziaria, della Procura di Messina, e una tecnica, delle Ferrovie dello Stato. I magistrati prima si sono fermati a lungo sul luogo dell'incidente per cercare di raccogliere più elementi possibili ad accertare le cause del disastro e le eventuali responsabilità. Un medico legale del Policlinico universitario di Messina ha effettuato i primi rilievi necroscopici sui corpi delle vittime.

Il treno deragliato ieri sera sulla Palermo-Messina tra le stazioni di Venetico e Rometta Marea

«Pareva che improvvisamente il treno volasse le valigie ci sono crollate addosso Ho visto alcune persone sbalzate fuori dai finestrini»

Un medico si infila tra i rottami per cercare di soccorrere una bimba gravemente ferita Dopo un'ora riesce a salvarla: tra la gente qualcuno applaude Se la caverà

DALLA PRIMA PAGINA

LA PAURA MANGIA LE ANIME

Barbara Spinelli

La paura sta prendendo il posto del mito dell'uguaglianza assoluta, nelle menti dei cittadini e di tanti loro rappresentanti. E' refrattaria anch'essa alle differenze fra individui, e al conflitto che è la stoffa delle democrazie: ha lo stesso effetto uniformante, livellatore. *La paura mangia le anime* delle nostre società liberali: proprio come nel profetico film di Fassbinder (*Angst Essen Seele Auf*) uscito negli Anni Settanta quando ebbe inizio -"secondo gli studiosi di criminologia"- quella forma di collettiva gestione del crimine denominata Società Penale. Una società che governa e previene autonomamente il delitto, senza più la mediazione del magistrato o del guardiano dell'ordine. Che non corregge più le deviazioni sociali né le riforma, ma si limita a reprimerle e allontanarle dalla vista. Ancora una volta è la libertà a patirne, come nell'epoca in cui l'uguaglianza si trasformò in rigido dogma.

A questa perdita del monopolio sull'anti-crimine viene dato il nome di *controllo sociale*, e di mobilitazione patriottica nella guerra al terrorismo. Ma come spesso accade quando le virtù straripano, è il loro contrario che si instaura. Un dispotismo virtuoso sale sul trono, e con la sua forza rivoluzionaria infrange i fondamenti veri della morale: morale fondata sull'esperienza, e sugli usi e costumi che nascono da tradizioni. Lattai e postini sono figure classiche di tale tradizione, in America: sono l'emblema della sua vocazione a stringere con il vicino o con il visitatore occasionale relazioni superficiali, e tuttavia caratterizzate dall'amabilità se non dall'amicizia. E' quest'antico *habitus* che le destre liberiste infrangono, rubando alle sinistre il fondamentalismo giacobino dello Stato che controlla tutto e tutti. Lo Stato che entra in casa e ti spia, attraverso controllori reclutati da appositi comitati cittadini: i *Citizen Corps* proposti da Ashcroft, così somiglianti alle parrocchie d'un tempo. Il liberismo di Bush è legato a forme simili di integralismo cristiano, assai più che allo spirito libertario pur sempre presente nel partito repubblicano.

Gli europei seguono con fatica, perché i loro costumi sono differenti. Il controllo esercitato in diretta dai quartieri è più timido che in Inghilterra o America. E lo Stato ha ancora il monopolio del controllo sociale sulla criminalità, anche se tende a perderlo con l'estendersi delle associazioni cittadine e lo spalancarsi ripetuto dell'occhio televisivo. Nel 1996-1997, la Francia insorse spaventata quando il governo Juppé propose una legge che invitava i cittadini alla delazione nei confronti degli immigranti clandestini. Chiunque ospitasse in casa un immigrato senza carta di soggiorno, era invitato a segnalarlo al commissariato. Si inalberarono gli intellettuali, che assieme alle associazioni scesero in piazza manifestando a due riprese, nel febbraio e marzo '97. Juppé dovette in gran fretta ritirare un dispositivo che era stato paragonato alle leggi concepite per il controllo degli ebrei, nella Repubblica di Vichy.

Sicurezza e libertà entrano in conflitto quando ci sono conflitti militari, ed è uno sviluppo che ha la sua logica: ogni battaglia è esigente verso l'individuo, e l'efficacia del patriottismo è anche a questo prezzo. Ma le guerre in cui oggi siamo immersi sono radicalmente diverse da quelle che hanno conosciuto l'America o l'Europa, nei secoli scorsi. La guerra investe le centrali del terrore è non solo mondiale, ma permanente. La prima operazione in Afghanistan fu battezzata *giustizia infinita*, e quell'aggettivo -"infinito"- non sembra ancora esser pensato con profondità. Le guerre infinite stravolgono le libertà per una durata egualmente incommensurabile, dunque insidiosamente vaga. Le democrazie cambiano, e il contrasto con i totalitarismi si stempera.

Lo si vede anche nella lotta vera e propria al terrore. I metodi di Putin in Cecenia e quelli del regime cinese verso i separatisti musulmani dello Xinjiang non dovrebbero esser assimilati ai metodi bellici dell'Occidente, nei combattimenti contro i nemici veri o presunti dell'ordine. Eppure queste differenze vengono ormai sistematicamente trascurate, occultate. A partire dagli attentati contro le Torri tutte le guerre sono legittimate: anche la ferocia distruttrice contro gli inermi musulmani nel Caucaso.

Secondo il criminologo David Garland, è qui il pericolo che si nasconde in un controllo sociale esasperato, che perde il senso del limite e diviene *hybris* (D. Garland, *The culture of control*, Oxford 2001). La «cultura del controllo» e la Società Penale si sostituiscono al vecchio sistema di correzione e prevenzione del crimine, affidato a poliziotti o magistrati che agiscono al riparo dalle telecamere e dalla politica. La paura del delitto domina i sentimenti dei cittadini, e per fronteggiarla si privatizzano le professioni di controllo, si abolischono o si denaturano gli organi intermedi, e si stabilisce per questa via una connessione diretta tra Stato e individui.

E' una singolare privatizzazione della violenza, quella che di fatto esalta lo Stato tutore, onnipresente. Una privatizzazione che scommette sui vizi dell'uomo, molto più che sulle sue virtù. «Sempre più si restringono gli orizzonti di amabilità, nell'appena spuntato terzo millennio», hanno scritto su questo giornale Carlo Fruttero e Franco Lucentini, evocando la figura del lattaio nel cinema americano. Ma non è solo l'amabilità a esser minacciata. E' attorno al segreto d'ogni individuo che si stringe un nuovo cerchio. Un segreto senza il quale non esiste -"neppure in democrazia"- né uomo amabile, né uomo libero.

Servizi Gratuiti!
Con soli 20 euro ti facciamo l'iscrizione in tutte le facoltà italiane
Corsi per Test di Ammissione
(per le facoltà a numero chiuso)
Test di Orientamento per la scelta della facoltà
Per informazioni 800-331188
CEPU www.cepu.it

PK Per la pubblicità su: LA STAMPA
publikompass
Corso Massimo d'Azeglio, 60 - 10126 TORINO - Tel. 011.668.52.11 - Fax 011.666.53.00
Via Carducci, 29 - 20123 MILANO - Tel. 02.244.24.611 - Fax 02.244.244.90

L'INCIDENTE FERROVIARIO CAUSATO PROBABILMENTE DA UNO SCAMBIO DIFETTOSO

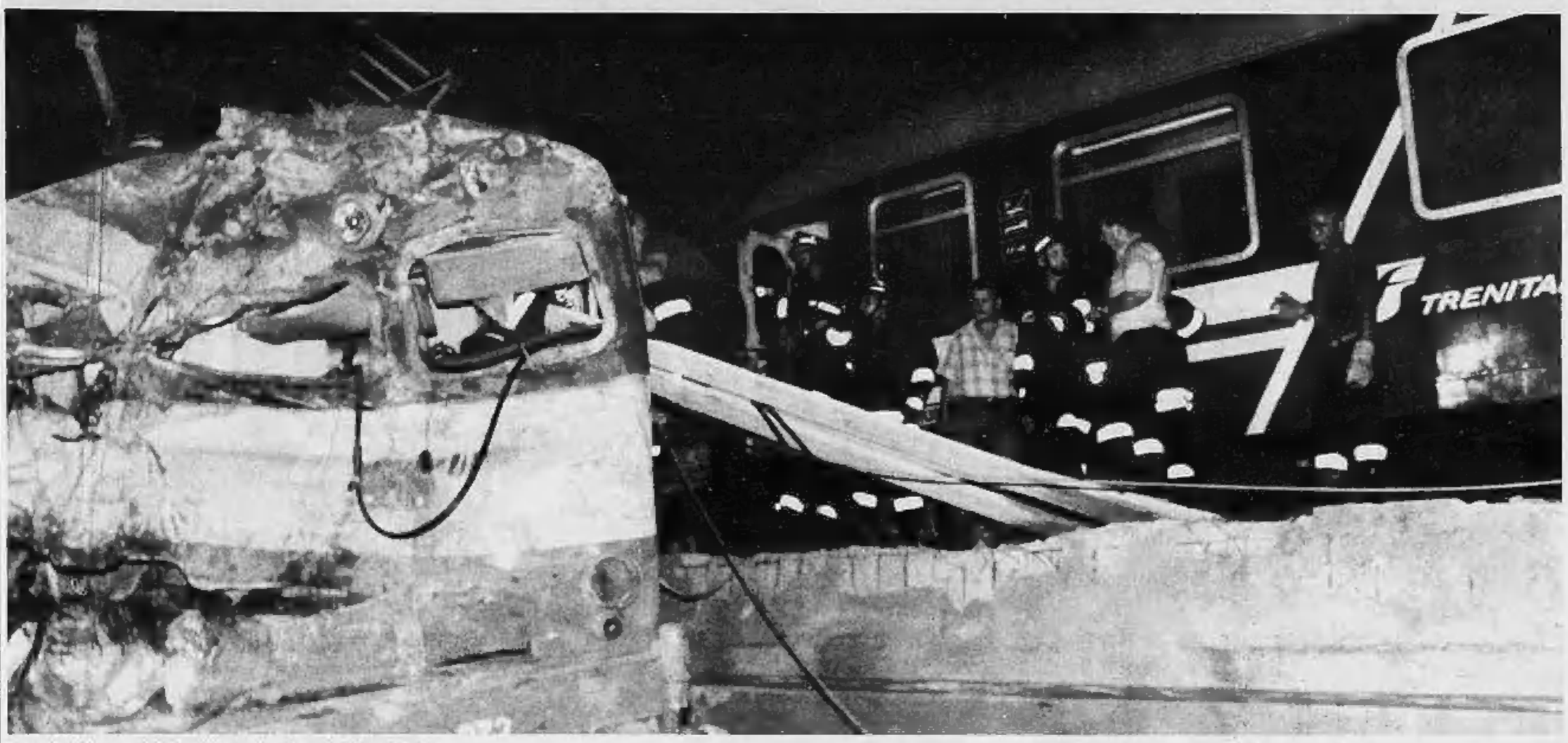

I soccorritori al lavoro tra le lamiere del treno deragliato sulla Palermo-Messina

IL PALERMO-VENEZIA AVEVA A BORDO 190 PASSEGGERI, MOLTI ERANO TURISTI STRANIERI

Deraglia l'Espresso, 8 morti e 30 feriti

Vicino a Messina, ha distrutto un casello e si è ribaltato

Francesco La Licata
ROMETTA MAREA (Messina)

L'ammasso di rottami è un grumo indistinto di ferraglia aperta come scatoletta. Tre, quattro carrozze addosso a quello che fu il locomotore della «Freccia della Laguna», l'espresso diretto a Venezia e fermato in questa microstazione da non si sa ancora cosa. Una cosa terrificante, certo, che costringe tutti ancora una volta a piangere per delle vittime innocenti. Vittime di un sistema dei trasporti che qui, nel Sud più profondo, ha già costretto le popolazioni a pagare un prezzo altissimo. Ancora vittime: quante? La tragica contabilità non si esaurisce in poco tempo, la notte è lunga, il caos infinito, i feriti aumentano minuto dopo minuto. La Protezione civile ha già contato almeno cinque cadaveri, ma neppure il tempo di offrire certezze all'ufficialità della Prefettura che il passaparola dei volontari impegnati senza riposo a strappare, anche a mani nude, superstiti alla bare di lamiera, annuncia la presenza di due persone prigioniere senza speranza. «Non respirano», dicono i carabinieri, annaspando fra i rottami ed avendo cura di muoversi con estrema cautela.

Il buio della sera viene squarciato a tratti dalle luci artificiali. Alle 22, come in un set cinematografico, i fari gelano i presenti e li inchiodano alla vista della «Freccia» trasformata in una enorme bara. Otto morti, quanti i feriti? Venti, trenta, di più. Certo, alcuni sono gravi. Ma gravi quanto? Nessuno può dirlo. Sembra già un miracolo che si riesca a recuperare gente viva.

L'inferno è calato alle 18,56, in questa piccola stazione alla periferia di Messina. Si chiama Rometta Marea e si trova sulla linea immortalata da tanti film che hanno raccontato l'esodo dei siciliani verso il Nord. La strada ferrata che corre parallela alla costa, il mare sullo sfondo. La «Freccia della Laguna» (numero 1932) era partita da Palermo Centrale alle 10,10. A Messina si sarebbe fusa con l'Espresso (numero 1930) proveniente da Siracusa per proseguire verso Venezia Santa Lucia. Alle 18,56 nei sette vagoni prendevano posto circa 190 passeggeri. La giornata era bella, c'era il sole. La «Freccia» avrebbe dovuto attraversare Rometta, ma senza fermarsi. Una manovra semplice, i due macchinisti, il milazzese Saverio Nania e il palermitano Marcello Ranieri, l'avevano eseguita centinaia di volte. Si oltrepassa un ponticello, si costeggia un costone, si sfiora il casello e via verso Messina. Ma alle 18,56, qualcosa non ha funzionato. Il locomotore è saltato dai binari, una forza incontrollabile lo ha lanciato contro il casello. Era disabitata, la casa cantoniera, ma solo per fortuita fatalità. Caselante e famiglia sembra si fossero da poco trasferiti nella casa al mare. Un proiettile si è abbattuto sulla costruzione, sventrandola. Cinque dei sette vagoni, frenati dall'improvviso stop, si sono accavallati uno sull'altro formando una serpentina completamente indipendente dai binari. Una corsa mortale, con le carrozze che si mettono sbilenche, sferragliano lungo il costone, premono sul locomotore e schiacciano i poveri ferrovieri. Quando arrivano i soccorritori, per Nania è troppo tardi. Il corpo martoriato, gambe e braccia divelte. Per Ranieri inutile la corsa verso la sala operatoria del Policlinico di Messina: morirà poche ore dopo l'intervento.

L'allarme è immediato. Il deragliamento è avvenuto praticamente dentro il paesino, solo qualche centinaio di metri più in là c'è il centro abitato. Saranno proprio gli abitanti di Rometta i primi ad arrivare. Poi i carabinieri, i vigili del fuoco, la polizia, i finanzieri. Una gara di solidarietà davvero economiabile. I volontari appollaiati sui vagoni a cercare varchi da cui far uscire i passeggeri indenni, quelli feriti. Alcuni sono traumatizzati e immobili. Chi può dare uno sguardo dentro quell'inferno descrive scene di dolore. Il vagone immediatamente attaccato a ciò che rimane del locomotore sembra far registrare il bilancio più pesante. «Ci sono morti» ma non è facile dare il numero. Già, perchè tra lamenti, tra persone immobili per il terrore, non è semplice destreggiarsi, stabilire precedenze.

La strada per giungere al treno deragliato è poco più di un viottolo di campagna. I mezzi stentano a farsi largo. Anche le strade principali sono un delirio: la «A 19», la statale «113» sono intasate. Ci sono le auto che tornano dal mare, quelle che vengono persino dalla Calabria per assistere al concerto (piazza Duomo a Messina) dell'ex «Rolling» Bill Wyman. Non è operazione semplice organizzare i soccorsi. Ma la macchina funziona.

I passeggeri cominciano a lasciare quelle trappole di lamiere sventrate, aiutati da militari e semplici cittadini allertati dal sindaco di Rometta, tra i primi ad accorrere. Escono tra la polvere e piangono. Piangono di gioia per ritrovarsi vivi.

Le ambulanze cominciano la spola con gli ospedale messinesi, i corpi senza vita vengono pietosamente coperti. Un applauso improvviso, un gesto di liberazione collettiva sottolinea la «liberazione» di una bambina rimasta a lungo bloccata e poi dichiarata «intrasportabile». Viene messa su una barella, avvolta in una coperta e, alla fine, affidata ad un'ambulanza.

C'è chi si commuove, chi impreca. E c'è chi comincia a chiedersi, perché? Un incidente? Dura il battito di un attimo il sospetto di un attentato: saranno gli stessi investigartori a fugare ogni dubbio. «Sembra scontato, si tratta di un deragliamento provocato da un guasto tecnico», è la versione ufficiale. E viene smentito pure che nella tragedia possa aver avuto un ruolo l'instabilità del ponte: «Non ha ceduto», dice al telefono un carabiniere che parla coi superiori, «vi sto parlando esattamente da sopra il ponte». E allora? Dobbiamo ancora fare ricorso alla fatalità? Lì, a Rometta, qualcuno raccontava di lavori in corso sulla strada ferrata. Se così fosse, si potrebbe dar credito al richiamo dei sindacati sui problemi legati alla scarsa manutenzione. E intanto arrivano le inchieste: magistratura ed accertamenti tecnici delle Ferrovie. C'è scetticismo sull'andamento delle indagini: a pochi chilometri da Rometta, correva il giugno del 1979, i messinesi piansero 12 morti rimasti intrappolati nei vagoni incastrati dentro la galleria Sant'Antonio di Barcellona. Non fu di gran consolazione l'«adempimento investigativo».

NELLA NOTTE LE OPERAZIONI DI SOCCORSO

Tra le vittime anche i due macchinisti

■ Questi i nomi di sei delle otto vittime del disastro ferroviario di ieri pomeriggio sulla tratta Palermo-Messina, nei pressi della stazione ferroviaria di Rometta Marea, diffusi nella notte dal dirigente del compartimento regionale della Polfer Alfio Lombardo: Saverio Nania, 45 anni, macchinista; Maria Concetta Mammana, 14 anni; Placido Caruso, di 76 anni, pensionato di Messina; Stefano La Malfa, 51 anni, originario di Milazzo (Messina); Abdelhakim Miloudi, 75 anni, marocchino residente a Messina; la moglie Fatima Fauhreddine, 59 anni. Il secondo macchinista, Marcello Ranieri, 36 anni, estratto vivo dal locomotore, è stato sottoposto a un delicato intervento chirurgico nel reparto di chirurgia del Policlinico di Messina. È morto qualche ora più tardi. Una trentina i feriti, cinque dei quali in condizioni critiche. Sono stati ricoverati in in quattro ospedali della provincia: il Policlinico e il Piemonte di Messina, e i due nosocomi di Milazzo e Barcellona Pozzo di Gotto. Una bambina è stata ritrovata viva nel vagone più colpito. «Probabilmente - ha detto a tarda notte il presidente della Regione Cuffaro - i suoi genitori sono morti facendole scudo con i loro corpi». Alle operazioni di soccorso, continuate senza sosta per tutta la notte, ha partecipato anche l'Esercito. Il ministro della Difesa, Antonio Martino, appena appresa la notizia ha dato la «piena disponibilità» delle Forze armate a collaborare. Sono subito iniziati i contatti tra il comando militare della Sicilia e la prefettura, per decidere l'impiego dei militari. Un centinaio di uomini della brigata meccanizzata Aosta di Messina sono partiti per la zona del disastro. Gli uomini del brigadiere generale Santini sono stati allertati alle 19.30 e si sono immediatamente mossi in azione, affiancati da esperti del Genio ferroviario e da diversi automezzi, comprese le ambulanze. I militari sono stati dotati di cellule fotoelettriche e apparecchiature per il soccorso d'emergenza.

I vigili del fuoco portano via una salma

CARROZZE VECCHIE, MATERIALE SUPERATO, LAVORI IN RITARDO

Binario unico, come nel Far West

Trenitalia: avevamo revisionato il locomotore una settimana fa

retroscena
Ugo Abbate
MESSINA

Le linee ferroviarie che collegano i centri principali della Sicilia sono a binario unico, in particolar modo la tratta Messina-Cefalù. In alcuni di questi casi (Palermo-Trapani e Palermo-Agrigento), vengono utilizzati treni con motore diesel, perché la ferrovia non è coperta dalla linea elettrica ed il binario s'intrufola nella campagna ricordando scene del Far West.

A poche ore dall'incidente, in Sicilia era già polemica sui trasporti, anche se, secondo fonti di Trenitalia, il locomotore del Palermo-Venezia «era stato revisonato appena una settimana fa», mentre Giorgio De Marco, capo compartimento Fs Sicilia infrastrutture, faceva sapere ieri notte che il binario teatro del disastro «era stato appena rinnovato». Che i trasporti nell'isola lascino parecchio a desiderare, d'altro canto, è un dato di fatto: e per questo martedì scorso è stato firmato un protocollo d'intesa tra la Regione e Trenitalia per il co-finanziamento di 40 treni del tipo «Minuetto». Un investimento di 5 miliardi di euro che vede il dipartimento regionale Trasporti impegnato a velocizzare le varie tratte dei collegamenti e la Regione a migliorare le strade ferrate. «Si programma la realizzazione del ponte sullo Stretto - dice il consulente ai Trasporti dell'assessore regionale Francesco Cascio, l'ingegnere Salvatore Sparacino - e non si poteva trascurare il rinnovo del parco veicolare ferroviario siciliano che si presenta, mediamente con convogli vecchi di almeno sette anni». Carrozze vecchie, dunque, collegano i centri siciliani. Il protocollo d'intesa prevede che dei 40 treni previsti a partire dal 2004, 32 saranno forniti nella versione a trazione elettrica e 8 in quella diesel. Per la fine di quest'anno, inoltre, è previsto l'avvio dei lavori per il raddoppio ferroviario Fiumetorto-Cefalù-Castelbuono, proprio sulla tratta Palermo-Messina, un'opera prevista già nel 1982, che allunga di una decina di chilometri il doppio binario, ma non copre tutta la Palermo-Messina. Il costo dell'opera (reso noto lo scorso anno) era di 800 miliardi delle vecchie lire. Il progetto prevede la costruzione di 32,2 chilometri di doppio binario da Fiumetorto a Castelbuono, con una lunga tratta in galleria tra Lascari e Cefalù (sino a Fiume Carbone), l'interramento delle stazioni di Cefalù e l'ampliamento della stazione di Castelbuono con lo spostamento in galleria della statale 113. Le ferrovie hanno recepito tutte le condizioni che si erano poste per la salvaguardia dell'ambiente (l'intera costa sarà liberata dalla linea ferrata, la sottostazione elettrica spostata, i passaggi a livello eliminati). La conclusione dei lavori per il lotto Castelbuono-Cefalù (12 km) è prevista nel 2007, due anni dopo il tratto Fiumetorto-Lascari (14,5 km), mentre, per il lotto Cefalù-Lascari (5 km) si dovrà aspettare il 2008.

Un ferito viene estratto dalle lamiere di un vagone

Con questi lavori, secondo le Ferrovie, sono diversi i benefici che si otterranno, tra i quali l'incremento del volume del traffico. Per il presidente dei senatori di An, Domenico Nania, «Il tragico incidente ferroviario, al di là delle sue cause tecniche, è indubbiamente anche la conseguenza degli inaccettabili ritardi che si sono registrati nel tempo nell'esecuzione dei lavori di manutenzione e di modernizzazione della linea ferrata Palermo-Messina vecchia di oltre un secolo». In un'interrogazione parlamentare urgente al ministro Lunardi, il presidente dei Verdi, Alfonso Pecoraro Scanio, chiede quali investimenti si prevedono sulla rete ferroviaria siciliana.

Ecoincentivi*: ecco i vantaggi.

Incentivi statali:
- Esenzione I.P.T. e imposta di bollo/PRA
- Bollo gratis per tre anni

Incentivi Fiat:
- Riduzione sul prezzo di listino
- Finanziamento a tasso zero

Fiat Estate Summer 2002

Doblò da **12.030** euro
(Lire 23.290.000)
più finanziamento
a tasso zero in 30 mesi.

Vantaggio totale per il cliente:
fino a **2.500** euro*

Punto da **8.754** euro
(Lire 16.950.000)
più finanziamento
a tasso zero in 30 mesi.

Vantaggio totale per il cliente:
fino a **2.850** euro*

Multipla da **17.060** euro
(Lire 33.028.000)
più finanziamento
a tasso zero in 30 mesi.

Vantaggio totale per il cliente:
fino a **2.800** euro*

Vantaggio totale per il cliente:
fino a **2.300** euro*

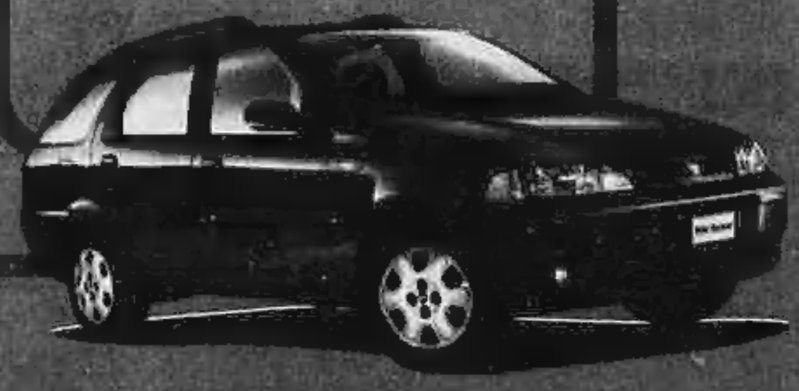

Palio WE da **11.640** euro
(Lire 22.540.000)
più finanziamento
a tasso zero in 30 mesi.

*Validi in caso di rottamazione (vedi decreto legge n. 138 del 8/7/2002): importo decurtato della valorizzazione degli incentivi statali, degli sconti Fiat e della valutazione del rottamato alle normali condizioni di mercato. Offerta valida fino al 31/7/2002. Maggiori informazioni presso Concessionarie e Succursali Fiat.

Concessionarie e Succursali ti aspettano per uno straordinario mese Fiat con orario continuato fino alle 20, sabato compreso.

2+

www.buy@fiat.com

FIAT

CHI SONO I DUE UOMINI DI CISL E UIL NEL MIRINO

Graziano TRERE'
Segretario confederale della Cisl
Si occupa di: Politiche sanitarie; assistenza, servizi sociali alle persone e delle aree dell'handicap e dello svantaggio sociale; rapporti con l'associazionismo sociale; politiche dell'istruzione scolastica ed universitaria, dell'integrazione dei sistemi formativi; coordinamento dei servizi Inas, Caaf, Etsi.

Adriano MUSI
Segretario generale aggiunto della Uil
Si occupa di: Politiche economiche, leggi di bilancio, fisco, previdenza in tutti i suoi aspetti (pubblica, fondi privati...) istituzionali, funzionali, strutturali. Segue e coordina le politiche unitarie con particolare attenzione alle problematiche legate all'edilizia residenziale. Ha la responsabilità del controllo sull'attività Enfap e Uniat.

NEL MIRINO IL PATTO PER L'ITALIA: INDIVIDUATI SEI OBIETTIVI POLITICO-IDEOLOGICI

Le Br minacciano Alemanno e due sindacalisti

Rinforzate le scorte. A Padova e Bari un documento anti-governo dei Nta

Vincenzo Tessandori

C'è un tempo per tutte le cose e questo è il tempo delle minacce. Diffuse a pioggia, con la certezza che faranno effetto, dopo che quelle a Marco Biagi vennero colpevolmente trascurate. Così, ora la cosa è affrontata con la massima attenzione non soltanto perché l'obiettivo più vistoso è un ministro, Giovanni Alemanno, agricoltura. E l'ex gip romano Otello Lupacchini, oggi all'Ispettorato del ministero della Giustizia, osserva che «il livello di allarme terrorismo si innalza. Spero che gli inquirenti valutino con attenzione: i terroristi non vanno liquidati frettolosamente né bisogna continuare a chiedersi se siano autentici o meno. Ciò farebbe perdere tempo rispetto a un gap di 15 anni di mancate conoscenze».

Qualcuno sabato della scorsa settimana ha fatto trovare all'interno degli stabilimenti Zanussi di Forlì e Fiat di Termoli un volantino firmato Brigate rosse nel quale si lanciano indicazioni che coinvolgono pure esponenti sindacali. E un'eco, quasi una lunga chiosa allo scritto delle «bierre edizione Duemila» è rimbalzata ieri al *Mattino di Padova* e alla *Gazzetta del Mezzogiorno*: dei Nuclei Anti-imperialisti Territoriali la firma.

Sul loro documento i brigatisti hanno srotolato una catena di parole d'ordine. Perplessi gli analisti della controguerriglia che lo hanno esaminato e definito «contraddittorio». Per esempio, per quelle parole d'ordine: «Sostenere Pezzotta, Angeletti, colpire Trerè e Musi (segretario confederale Cisl e segretario aggiunto Uil ndr). Sostenere Bonanni, Sacconi, Parisi colpire Alemanno». Nessuno intimidisce nessuno, sembra la risposta del ministro e Cristiano Carocci, suo portavoce, sottolinea come «tacere è la più fragorosa delle risposte. In ogni modo abbiamo rafforzato le misure di sicurezza all'interno e all'esterno del ministero, la scorta è stata raddoppiata». Perché il ministro e perché gli altri? Forse, si fa sapere, la crescita politica di Alemanno, leader della così detta corrente sociale di An, ha finito per stuzzicare l'attenzione dei terroristi. In altre parole, lui è uno a cui non piace il muso contro muso, ma con quell'ostinazione tipica di chi scala le montagne, cerca il dialogo. E ciò rischia di far funzionare un sistema che, come proclamava una parola d'ordine di tempi che si credevano passati, «si abbatte, non si cambia». Con velenosa astuzia, i terroristi, nel documento appongono nomi ad altri, sicuri di cavalcare quel venticello chiamato calunnia capace, se non imbrigliato subito, di provocar danni irreparabili. Non è un caso che gli assassinii di D'Antona e Biagi siano indicati come momenti di assoluta importanza: e finché i loro autori non verranno smascherati e presi, c'è il rischio che rappresentino una calamità per chi vede il futuro spazzato dal vento della follia del terrorismo. Gli autori ne sono consapevoli e così sottolineano «la capacità organizzativa delle Br Pcc nel territorio»; e truci assicurano che «strutture burocratiche e simboliche sono state colpite e altre lo saranno». Dunque, un disegno a lungo termine che vorrebbe toccare «nuovi obiettivi delle privatizzazioni della scuola, della sanità, dei diritti di rappresentanza negati» e parla di «azione strategica contro chi deve temere ma ancora non essere eliminato».

> Gli avvertimenti in volantini trovati sabato scorso negli stabilimenti Zanussi di Forlì e Fiat di Termoli

> «La capacità organizzativa delle Br-Pcc nel territorio ha già colpito le strutture burocratiche e i simboli dello Stato e altri lo saranno»

Col loro linguaggio, vorrebbero indicare come logica e accettabile «la strategia politica proletaria rivoluzionaria adeguata ad attaccare lo Stato, gli uomini che nel sindacato e nello stato sostengono il progetto neocorporativo contro i lavoratori e il proletariato». L'analisi va avanti complicata: «paradossalmente gli interessi della destra e del capitale favoriscono la lotta di classe» perché «a loro interessa disarticolare l'iniziativa neocorporativa che ha contraddistinto l'opzione unitaria del sindacato e di chi, già da tempo individuati e facilmente eliminabili, si è adoperato per attenuare lo scontro sociale, alle brigate rosse per il partito comunista combattente si impone una strategia altrettanto sofisticata di sostegno strategico alla destra, favorendo chi in Cisl e Uil opera in collateralità al Governo».

E dopo le intimidazioni, il «programma di lavoro», di certo sarà materia di studio, per non dire un rompicapo, per gli uomini dell'antiterrorismo, alla ricerca di un successo concreto da molto prima dell'assassinio di Massimo D'Antona, avvenuto a Roma il 20 maggio '99: cioè quasi in un'altra era geopolitica. E questo chiamiamolo progetto, sottolinea la necessità di organizzare «arec di immigrati nel veneto e Bologna» e «consolidare i rapporti organizzativi con gruppi di fuoco islamici in Lombardia ed Emilia Romagna». Mica tutto: «Consolidare l'internazionalizzazione del progetto rivoluzionario dei movimenti, compagni no global e compagni comunisti dovranno ritrovarsi in una sola strategia di lotta e di organizzazione». La prosa dell'altra missiva, non appare poi così diverso. Ancora i delitti D'Antona e Biagi sono punti centrali dello «scontro in atto nel nostro Paese». Ancora: «La borghesia imperialista ha compiutamente prodotto il suo massimo sforzo nell'intervento di riforma del sistema lavoro nello spostamento della negoziazione neocorporativista alla forzosa modifica costituzionale con cui Articolo 18 Libro Bianco Statuto dei lavori e ora Patto per l'Italia si qualificano quale espressione complessiva della progettualità dominante in antagonismo a quella della classe». Ambiziosi i sei obiettivi che toccano pure il capitolo tanto caro ai rivoluzionari del tempo che fu: la guerra di classe di lunga durata. Sì, c'è un tempo per tutte le cose e questo è il tempo delle minacce.

Gianni Alemanno, ministro per le Politiche Agricole

«Pericolo reale»

Politici e sindacati «Restare uniti»

ROMA

La preoccupazione è reale tra i politici e nel sindacato, dopo il ritrovamento dei nuovi volantini, a pochi giorni dall'allarme attentati lanciato dal Comitato parlamentare di controllo sui servizi segreti. La situazione di pericolo è chiara al presidente del Senato Marcello Pera: «Avevamo le indicazioni che vi erano segnali di ripresa. Le forze dell'ordine e lo Stato sono pronti a fronteggiare il pericolo, perché non possiamo assolutamente farci minacciare da alcuni squallidi personaggi». Poi Pera invita a moderare i toni del confronto politico: «Nessuno vuol mettere fine al contrasto sociale laddove c'è e ancor meno al confronto politico, ma con la consapevolezza che ci sono dei limiti oltre i quali anche le parole diventano pericolose».

Mai abbassare la guardia, dice anche il segretario dei Ds Piero Fassino: «La lotta contro l'eversione e il terrorismo non è mai vinta una volta per sempre». Che rimanda alla lezione del passato: «Serve da un lato una più alta capacità dello Stato di fronteggiare e sconfiggere le organizzazioni terroristiche - osserva Fassino - e dall'altro bisogna mantenere alto il livello di mobilitazione e di impegno democratico. L'esperienza insegna che il terrorismo è stato sconfitto quando queste due forze si sono unite». Più tranquillo il ministro per la funzione pubblica Franco Frattini: «Il terrorismo è un pericolo molto grave, ma gli sforzi investigativi e dei nostri servizi si sono talmente moltiplicati che credo si debba avere qualche ragione di soddisfazione nell'azione di prevenzione fatta ogni giorno».

Pierluigi Castagnetti, presidente dei deputati della Margherita, rilancia «l'istituzione della Commissione d'inchiesta sul terrorismo, proposta dall'Ulivo». Gli risponde il ministro Umberto Bossi: «Penso che la Casa delle libertà debba tenere le finestre aperte su tutto, perché non ha nulla da nascondere, ma Castagnetti è una persona che non mi piace: strumentalizza le cose». Bossi è apparentemente distaccato sul tema del terrorismo: «La Lega non teme le Br né le brigate gialle perché è un movimento popolare e non ha paura dei giochi da catacombe. È chiaro però che il terrorismo l'abbiamo visto uscire nel momento in cui il governo faceva le riforme sostenute dalle ipotesi di Marco Biagi, che poi erano le stesse ipotesi della Lega, mentre loro - ha aggiunto, riferendosi all'Ulivo - dicevano esattamente il contrario. Allora partì un terrorismo strisciante».

Per Domenico Nania, capogruppo di An alla Camera, è necessario testimoniare solidarietà al ministro Gianni Alemanno e ai sindacalisti Musi e Trerè: «Siamo al loro fianco in questa difficile, ma necessaria opera per le riforme». Nel sindacato sceglie la linea del silenzio il leader della Cgil Sergio Cofferati. Parla invece Savino Pezzotta, segretario Cisl, che le Br invitano nel loro testo a «sostenere»: «Sul terrorismo non devono esistere divisioni nel sindacato, che è stato sempre e continua a essere nel mirino delle Br». Pezzotta torna a chiedere una risposta forte dello Stato: «Non è possibile che a tre anni dall'omicidio di D'Antona e a quattro mesi da quello di Biagi si brancoli ancora nel buio totale». Per Luigi Angeletti, segretario generale della Uil, «non è una novità che nel mirino ci siano i riformisti. Ma non ci hanno intimorito ieri e non ci faremo intimidire oggi». [r. i.]

PARLA IL SEGRETARIO CONFEDERALE DELLA CISL NEL MIRINO

Trerè: ora si capirà la paura di Biagi

«Cercare vicino agli ambienti sociali del ministero o del sindacato»

intervista
Roberto Giovannini

ROMA

GRAZIANO Trerè è segretario confederale della Cisl dal '94, è stato responsabile organizzativo del sindacato di Via Po, e purtroppo non è nuovo a minacce e intimidazioni. «Beh, ecco altri volantini - racconta il sindacalista - è dal settembre del 1999, dopo l'assassinio di Massimo D'Antona che va avanti questa storia, che com'è nel mio carattere ho sempre affrontato evitando ogni enfasi... ma che non è certo piacevole. Tra l'altro, non è un caso che le persone che vengono chiamate in causa in questi documenti, come me e i miei colleghi di Cgil e Uil, siano quelle che lavorano per costruire».

Lei vive da anni sotto scorta. Le è stata rafforzata, dopo queste ultime vicende?

«La scorta ce l'ho dal '99, dopo le minacce che giunsero a seguito dell'omicidio D'Antona. Poi c'è stato un periodo in cui era stata ridotta, e a un certo punto addirittura annullata. Come il povero Marco Biagi, non ho potuto fare a meno di domandarmi che cosa stesse succedendo. Non erano servite a nulla nemmeno le richieste ufficialmente formulate dal ministro dell'interno Scajola dal segretario generale della Cisl Pezzotta. Poi, il 25 gennaio 2002 è arrivato un altro volantino con minacce in Cisl, e la tutela è stata ripristinata».

Ha visto i documenti a firma terroristica di cui si parla?

«Uno, quello arrivato a Termoli, a Pordenone e alla Zanussi, parla anche di me. L'ho saputo, ero in giro, ma sono stato avvertito di questo volantino firmato Br, che poi ho visto. C'è l'altro, arrivato a Padova e firmato NTA, un testo più generale, politico, ideologico, che si attribuisce la paternità dei delitti D'Antona e Biagi, e che non fa nomi di persone né di organizzazioni sindacali. Non c'è la parola "sindacato"».

Che ne pensa dell'azione delle forze dell'ordine e dei magistrati contro i terroristi?

«C'è poco da dire. Come tutti, ho letto sui giornali le indicazioni del Comitato parlamentare sulle scorte, dopo di che sabato sono arrivati i volantini. Che per alcuni sono poco attendibili, però arrivano nelle aziende dove una volta c'erano le vecchie Br. È chiaro che c'è un clima poco bello».

Ha letto il resoconto del confronto tra Marco Biagi e la Pastorale sul Lavoro della Cei?

«È dentro un dibattito che attraversò anche la Cisl. Sulla vicenda Biagi, mi pare che il professore sia diventato per un'area politica un punto di riferimento univoco, per altri è quasi demonizzato. Ma Biagi era un intellettuale che aveva delle opinioni, e il Libro Bianco aveva spunti interessanti e cose non condivisibili».

Conosceva Biagi?

«Sì. Collaborava come altri studiosi a un istituto di ricerca della Cisl dell'Emilia Romagna. L'ho conosciuto come una persona tranquilla: per questo rimango perplesso quando se ne enfatizza esageratamente la figura, o lo si accusa di ogni iniquità. Negli ultimi mesi, quando l'ho incontrato, l'ho trovato molto innervosito, segnato dalla tensione, terrorizzato. Per questo sarebbe bene cercare di capire cosa determinava questo terrore».

Secondo lei questi messaggi dei terroristi come devono essere interpretati?

«C'è solo da tenere alta la guardia, ed evitare di determinare con parole o segnali sbagliati la crescita di un humus su cui possono prosperare semplici mitomani come coloro che invece veramente agiscono su un terreno eversivo».

Colpisce, come nei documenti dei terroristi, vi siano riflessioni, informazioni e conoscenze approfondite...

«Dalla lettura di questi documenti io traggo l'impressione - come già avvenne dopo gli omicidi di D'Antona e Biagi - che gli autori siano persone molto informate. Forse, molto vicine agli ambienti sociali, del ministero del Lavoro o del sindacato. L'abbiamo detto tante volte: c'è un livello di conoscenza che va al di là delle notizie che si possono leggere sui giornali».

Come contrastare questi personaggi?

«Evitando la superficialità, comprendendo che se si abbassa la guardia - rispetto al fenomeno terroristico o rispetto ai potenziali obiettivi - la situazione può diventare pericolosa. Anche il mondo dell'informazione deve trattare questi temi con equilibrio e serietà, evitando di diventare un megafono per costoro. C'è una sottovalutazione del fenomeno terroristico, che viene affrontato in modo routinario, o considerato un problema di ordine pubblico. Ma proprio in momenti così complicati della vita del paese si deve stare molto attenti».

> «La scorta ce l'ho dal '99 dopo le minacce che giunsero a seguito dell'omicidio D'Antona Poi c'è stato un periodo in cui era stata ridotta e a un certo punto addirittura annullata»

IL SEGRETARIO AGGIUNTO DELLA UIL

Musi: «Non ne sapevo nulla»

■ ROMA. La notizia dei volantini delle Br trovati a Roma, Termoli e Verona lascia attonito uno dei destinatari delle minacce. Il segretario generale aggiunto della Uil, Adriano Musi che spiega di aver appreso la notizia solo dopo che è stata resa pubblica dai media. «Ora è necessario capire, prima di rilasciare dichiarazioni», afferma. Il nome di Musi compare per la prima volta in un documento delle Brigate Rosse. Il segretario aggiunto Uil è addetto alle «politiche orizzontali», vale a dire politiche economiche, leggi di bilancio, fisco, previdenza in tutti i suoi aspetti (pubblica, fondi privati, ecc.) istituzionali, funzionali, strutturali. Inoltre Musi segue e coordina le politiche unitarie con particolare attenzione alle problematiche legate all'edilizia residenziale. E ha anche la responsabilità del controllo sull'attività Enfap ed Uniat. [r. i.]

Beppe Pisanu, ministro dell'interno

Ecoincentivi*: ecco i vantaggi.

Incentivi statali:
- Esenzione I.P.T. e imposta di bollo/PRA
- Bollo gratis per tre anni

Incentivi Fiat:
- Riduzione sul prezzo di listino
- Finanziamento a tasso zero

Fiat Summer 2002

Doblò da **12.030** euro
(Lire 23.290.000)
più finanziamento
a tasso zero in 30 mesi.

Vantaggio totale per il cliente:
fino a **2.500** euro*

Punto da **8.754** euro
(Lire 16.950.000)
più finanziamento
a tasso zero in 30 mesi.

Vantaggio totale per il cliente:
fino a **2.850** euro*

Multipla da **17.060** euro
(Lire 33.028.000)
più finanziamento
a tasso zero in 30 mesi.

Vantaggio totale per il cliente:
fino a **2.800** euro*

Vantaggio totale per il cliente:
fino a **2.300** euro*

Palio WE da **11.640** euro
(Lire 22.540.000)
più finanziamento
a tasso zero in 30 mesi.

*Valido in caso di rottamazione di vetture con anzianità superiore a sei mesi, condotte di proprietà. Offerta valida fino al 31/7/2002. Maggiori informazioni presso Concessionarie e Succursali Fiat.

Concessionarie e Succursali ti aspettano per uno straordinario mese Fiat con orario continuato fino alle 20, sabato compreso.

2+

www.buy@fiat.com

FIAT

CHI SONO I DUE UOMINI DI CISL E UIL NEL MIRINO

Graziano TRERE'
Segretario confederale della Cisl
Si occupa di: Politiche sanitarie; assistenza, servizi sociali alle persone e delle aree dell'handicap e dello svantaggio sociale; rapporti con l'associazionismo sociale; politiche dell'istruzione scolastica ed universitaria, dell'integrazione dei sistemi formativi; coordinamento dei servizi Inas, Caaf, Etsi.

Adriano MUSI
Segretario generale aggiunto della Uil
Si occupa di: Politiche economiche, leggi di bilancio, fisco, previdenza in tutti i suoi aspetti (pubblica, fondi privati...) istituzionali, funzionali, strutturali. Segue e coordina le politiche unitarie con particolare attenzione alle problematiche legate all'edilizia residenziale. Ha la responsabilità del controllo sull'attività Enfap e Uniat.

NEL MIRINO IL PATTO PER L'ITALIA: INDIVIDUATI SEI OBIETTIVI POLITICO-IDEOLOGICI

Le Br minacciano Alemanno e due sindacalisti

Rinforzate le scorte. A Padova e Bari un documento anti-governo dei Nta

Vincenzo Tessandori

C'è un tempo per tutte le cose e questo è il tempo delle minacce. Diffuse a pioggia, con la certezza che faranno effetto, dopo che quelle a Marco Biagi vennero colpevolmente trascurate. Così, ora la cosa è affrontata con la massima attenzione non soltanto perché l'obiettivo più vistoso è un ministro, Giovanni Alemanno, agricoltura. E l'ex gip romano Otello Lupacchini, oggi all'Ispettorato del ministero della Giustizia, osserva che «il livello di allarme terrorismo si innalza. Spero che gli inquirenti valutino con attenzione: i terroristi non vanno liquidati frettolosamente né bisogna continuare a chiedersi se siano autentici o meno. Ciò farebbe perdere tempo rispetto a un gap di 15 anni di mancate conoscenze».

Qualcuno sabato della scorsa settimana ha fatto trovare all'interno degli stabilimenti Zanussi di Forlì e Fiat di Termoli un volantino firmato Brigate rosse nel quale si lanciano indicazioni che coinvolgono pure esponenti sindacali. E un'eco, quasi una lunga chiosa allo scritto delle «bierre edizione Duemila» è rimbalzata ieri al *Mattino di Padova* e alla *Gazzetta del Mezzogiorno*: dei Nuclei Anti-imperialisti Territoriali la firma.

Sul loro documento i brigatisti hanno srotolato una catena di parole d'ordine. Perplessi gli analisti della controguerriglia che lo hanno esaminato e definito «contraddittorio». Per esempio, per quelle parole d'ordine: «Sostenere Pezzotta, Angeletti, colpire Trerè e Musi (segretario confederale Cisl e segretario aggiunto Uil ndr). Sostenere Bonanni, Sacconi, Parisi colpire Alemanno». Nessuno intimidisce nessuno, sembra la risposta del ministro e Cristiano Carocci, suo portavoce, sottolinea come «tacere è la più fragorosa delle risposte. In ogni modo abbiamo rafforzato le misure di sicurezza all'interno e all'esterno del ministero, la scorta è stata raddoppiata». Perché il ministro e perché gli altri? Forse, si fa sapere, la crescita politica di Alemanno, leader della così detta corrente sociale di An, ha finito per stuzzicare l'attenzione dei terroristi. In altre parole, lui è uno a cui non piace il muso contro muso, ma con quell'ostinazione tipica di chi scala le montagne, cerca il dialogo. E ciò rischia di far funzionare un sistema che, come proclamava una parola d'ordine di tempi che si credevano passati, «si abbatte, non si cambia». Con velenosa astuzia, i terroristi, nel documento oppongono nomi ad altri, sicuri di cavalcare quel venticello chiamato calunnia capace, se non imbrigliato subito, di provocar danni irreparabili. Non è un caso che gli assassinii di D'Antona e Biagi siano indicati come momenti di assoluta importanza: e finché i loro autori non verranno smascherati e presi, c'è il rischio che rappresentino una calamita per chi vede il futuro spazzato dal vento della follia del terrorismo. Gli autori ne sono consapevoli e così sottolineano «la capacità organizzativa delle Br Pcc nel territorio»; e truci assicurano che «strutture burocratiche e simboliche sono state colpite e altre lo saranno». Dunque, un disegno a lungo termine che vorrebbe toccare «nuovi obiettivi delle privatizzazioni della scuola, della sanità, dei diritti di rappresentanza negati» e parla di «azione strategica contro chi deve temere ma ancora non essere eliminato».

Col loro linguaggio, vorrebbero indicare come logica e accettabile «la strategia politica proletaria rivoluzionaria adeguata ad attaccare lo Stato, gli uomini che nel sindacato e nello stato sostengono il progetto neocorporativo contro i lavoratori e il proletariato». L'analisi va avanti complicata: «paradossalmente gli interessi della destra e del capitale favoriscono la lotta di classe» perché «a loro interessa disarticolare l'iniziativa neocorporativa che ha contraddistinto l'opzione unitaria del sindacato o di chi, già da tempo individuati e facilmente eliminabili, si è adoperato per attenuare lo scontro sociale, alle brigate rosse per il partito comunista combattente si impone una strategia altrettanto sofisticata di sostegno strategico alla destra, favorendo chi in Cisl e Uil opera in collateralità al Governo».

E dopo le intimidazioni, il «programma di lavoro», di certo sarà materia di studio, per non dire un rompicapo, per gli uomini dell'antiterrorismo, alla ricerca di un successo concreto da molto prima dell'assassinio di Massimo D'Antona, avvenuto a Roma il 20 maggio '99: cioè quasi in un'altra èra geopolitica. E questo chiamiamolo progetto, sottolinea la necessità di organizzare «aree di immigrati nel veneto e Bologna» e «consolidare i rapporti organizzativi con gruppi di fuoco islamici in Lombardia ed Emilia Romagna». Mica tutto: «Consolidare l'internazionalizzazione del progetto rivoluzionario dei movimenti, compagni no global e compagni comunisti dovranno ritrovarsi in una sola strategia di lotta e di organizzazione». La prosa dell'altra missiva, non appare poi così diverso. Ancora i delitti D'Antona e Biagi sono punti centrali dello «scontro in atto nel nostro Paese». Ancora: «La borghesia imperialista ha compiutamente prodotto il suo massimo sforzo nell'intervento di riforma del sistema lavoro nello spostamento della negoziazione neocorporativista alla forzosa modifica costituzionale con cui Articolo 18 Libro Bianco Statuto dei lavori e ora Patto per l'Italia si qualificano quale espressione complessiva della progettualità dominante in antagonismo a quella della classe». Ambiziosi i sei obiettivi che toccano pure il capitolo tanto caro ai rivoluzionari del tempo che fu: la guerra di classe di lunga durata. Sì, c'è un tempo per tutte le cose e questo è il tempo delle minacce.

Gli avvertimenti in volantini trovati sabato scorso negli stabilimenti Zanussi di Forlì e Fiat di Termoli

«La capacità organizzativa delle Br-Pcc nel territorio ha già colpito le strutture burocratiche e i simboli dello Stato e altri lo saranno»

Gianni Alemanno, ministro per le Politiche Agricole

«Pericolo reale»

Politici e sindacati «Restare uniti»

ROMA

La preoccupazione è reale tra i politici e nel sindacato, dopo il ritrovamento dei nuovi volantini, a pochi giorni dall'allarme attentati lanciato dal Comitato parlamentare di controllo sui servizi segreti. La situazione di pericolo è chiara al presidente del Senato Marcello Pera: «Avevamo le indicazioni che vi erano segnali di ripresa. Le forze dell'ordine e lo Stato sono pronti a fronteggiare il pericolo, perché non possiamo assolutamente farci minacciare da alcuni squallidi assassini». Poi Pera invita a moderare i toni del confronto politico: «Nessuno vuol mettere fine al contrasto sociale laddove c'è e ancor meno al confronto politico, ma con la consapevolezza che ci sono dei limiti oltre i quali anche le parole diventano pericolose».

Mai abbassare la guardia, dice anche il segretario dei Ds Piero Fassino: «La lotta contro l'eversione e il terrorismo non è mai vinta una volta per sempre». Che rimanda alla lezione del passato: «Serve da un lato una più alta capacità dello Stato di fronteggiare e sconfiggere le organizzazioni terroristiche - osserva Fassino - e dall'altro bisogna mantenere alto il livello di mobilitazione e di impegno democratico. L'esperienza insegna che il terrorismo è stato sconfitto quando queste due forze si sono unite». Più tranquillo il ministro per la funzione pubblica Franco Frattini: «Il terrorismo è un pericolo molto grave, ma gli sforzi investigativi e dei nostri servizi si sono talmente moltiplicati che credo si debba avere qualche ragione di soddisfazione nell'azione di prevenzione fatta ogni giorno».

Piarluigi Castagnetti, presidente dei deputati della Margherita, rilancia «l'istituzione della Commissione d'inchiesta sul terrorismo, proposta dall'Ulivo». Gli risponde il ministro Umberto Bossi: «Penso che la Casa delle libertà debba tenere le finestre aperte su tutto, perché non ha nulla da nascondere, ma Castagnetti è una persona che non mi piace: strumentalizza le cose». Bossi è apparentemente distaccato sul tema del terrorismo: «La Lega non teme le Br né le brigate gialle perché è un movimento popolare e non ha paura dei giochi da catacombe. È chiaro però che il terrorismo l'abbiamo visto uscire nel momento in cui il governo faceva le riforme sostenute dalle ipotesi di Marco Biagi, che poi erano le stesse ipotesi della Lega, mentre loro - ha aggiunto, riferendosi all'Ulivo - dicevano esattamente il contrario. Allora partì un terrorismo strisciante».

Per Domenico Nania, capogruppo di An alla Camera, è necessario testimoniare solidarietà al ministro Gianni Alemanno e ai sindacalisti Musi e Trerè: «Siamo al loro fianco in questa difficile, ma necessaria opera per le riforme». Nel sindacato sceglie la linea del silenzio il leader della Cgil Sergio Cofferati. Parla invece Savino Pezzotta, segretario Cisl, che le Br invitano nel loro testo a «sostenere»: «Sul terrorismo non devono esistere divisioni nel sindacato, che è stato sempre e continua a essere nel mirino delle Br». Pezzotta torna a chiedere una risposta forte dello Stato: «Non è possibile che a tre anni dall'omicidio di D'Antona e a quattro mesi da quello di Biagi si brancoli ancora nel buio totale». Per Luigi Angeletti, segretario generale della Uil, «non è una novità che nel mirino ci siano i riformisti. Ma non ci hanno intimidito ieri e non ci faremo intimidire oggi». [r. i.]

PARLA IL SEGRETARIO CONFEDERALE DELLA CISL NEL MIRINO

Trerè: ora si capirà la paura di Biagi

«Cercare vicino agli ambienti sociali del ministero o del sindacato»

intervista
Roberto Giovannini

ROMA

GRAZIANO Trerè è segretario confederale della Cisl dal '94, è stato responsabile organizzativo del sindacato di Via Po, e purtroppo non è nuovo a minacce e intimidazioni. «Beh, ecco altri volantini - racconta il sindacalista - è dal settembre del 1999, dopo l'assassinio di Massimo D'Antona che va avanti questa storia, che com'è nel mio carattere ho sempre affrontato evitando ogni enfasi... ma che non è certo piacevole. Tra l'altro, non è un caso che le persone che vengono chiamate in causa in questi documenti, come me e i miei colleghi di Cgil e Uil, siano quelle che lavorano per costruire».

Lei vive da anni sotto scorta. Le è stata rafforzata, dopo queste ultime vicende?

«La scorta ce l'ho dal '99, dopo le minacce che giunsero a seguito dell'omicidio D'Antona. Poi c'è stato un periodo in cui era stata ridotta, e a un certo punto addirittura annullata. Come il povero Marco Biagi, non ho potuto fare a meno di domandarmi che cosa stesse succedendo. Non erano servite a nulla nemmeno le richieste ufficialmente formulate dal ministro dell'interno Scajola dal segretario generale della Cisl Pezzotta. Poi, il 25 gennaio 2002 è arrivato un altro volantino con minacce in Cisl, e la tutela è stata ripristinata».

Ha visto i documenti a firma terroristica di cui si parla?

«Uno, quello arrivato a Termoli, a Pordenone e alla Zanussi, parla anche di me. L'ho saputo, ero in giro, ma sono stato avvertito di questo volantino firmato Br, che poi ho visto. C'è l'altro, arrivato a Padova e firmato NTA, un testo più generale, politico, ideologico, che si attribuisce la paternità dei delitti D'Antona e Biagi, e che non fa nomi di persone né di organizzazioni sindacali. Non c'è la parola "sindacato"».

Che ne pensa dell'azione delle forze dell'ordine e dei magistrati contro i terroristi?

«C'è poco da dire. Come tutti, ho letto sui giornali le indicazioni del Comitato parlamentare sulle scorte, dopo ili che sabato sono arrivati i volantini. Che per alcuni sono poco attendibili, però arrivano nelle aziende dove una volta c'erano le vecchie Br. È chiaro che c'è un clima poco bello».

Ha letto il resoconto del confronto tra Marco Biagi e la Pastorale sul Lavoro della Cei?

«È dentro un dibattito che attraversò anche la Cisl. Sulla vicenda Biagi, mi pare che il professore sia diventato per un'area politica un punto di riferimento univoco, per altri è quasi demonizzato. Ma Biagi era un intellettuale che aveva delle opinioni, e il Libro Bianco aveva spunti interessanti e cose non condivisibili».

Conosceva Biagi?

«Sì. Collaborava come altri studiosi a un istituto di ricerca della Cisl dell'Emilia Romagna. L'ho conosciuto come una persona tranquilla: per questo rimango perplesso quando se ne enfatizza esageratamente la figura, o lo si accusa di ogni iniquità. Negli ultimi mesi, quando l'ho incontrato, l'ho trovato molto innervosito, segnato dalla tensione, terrorizzato. Per questo sarebbe bene cercare di capire cosa determinava questo terrore».

Secondo lei questi messaggi dei terroristi come devono essere interpretati?

«C'è solo da tenere alta la guardia, ed evitare di determinare con parole o segnali sbagliati la crescita di un humus su cui possono prosperare semplici mitomani come coloro che invece veramente agiscono su un terreno eversivo».

Colpisce, come nei documenti dei terroristi, vi siano riflessioni, informazioni e conoscenze approfondite...

«Dalla lettura di questi documenti io traggo l'impressione - come già avvenne dopo gli omicidi di D'Antona e Biagi - che gli autori siano persone molto informate. Forse, molto vicine agli ambienti sociali, del ministero del Lavoro o del sindacato. L'abbiamo detto tante volte: c'è un livello di conoscenza che va al di là delle notizie che si possono leggere sui giornali».

Come contrastare questi personaggi?

«Evitando la superficialità, comprendendo che se si abbassa la guardia - rispetto al fenomeno terroristico o rispetto ai potenziali obiettivi - la situazione può diventare pericolosa. Anche il mondo dell'informazione deve trattare questi temi con equilibrio e serietà, evitando di diventare un megafono per costoro. C'è una sottovalutazione del fenomeno terroristico, che viene affrontato in modo routinario, o considerato un problema di ordine pubblico. Ma proprio in momenti così complicati della vita del paese si deve stare molto attenti».

«La scorta ce l'ho dal '99 dopo le minacce che giunsero a seguito dell'omicidio D'Antona Poi c'è stato un periodo in cui era stata ridotta e a un certo punto addirittura annullata»

IL SEGRETARIO AGGIUNTO DELLA UIL

Musi: «Non ne sapevo nulla»

■ ROMA. La notizia dei volantini delle Br trovati a Roma, Termoli e Verona lascia attonito uno dei destinatari delle minacce, il segretario generale aggiunto della Uil, Adriano Musi che spiega di aver appreso la notizia solo dopo che è stata resa pubblica dai media. «Ora è necessario capire, prima di rilasciare dichiarazioni», afferma. Il nome di Musi compare per la prima volta in un documento delle Brigate Rosse. Il segretario aggiunto Uil è addetto alle «politiche orizzontali», vale a dire politiche economiche, leggi di bilancio, fisco, previdenza in tutti i suoi aspetti (pubblica, fondi privati, ecc.) istituzionali, funzionali, strutturali. Inoltre Musi segue e coordina le politiche unitarie con particolare attenzione alle problematiche legate all'edilizia residenziale. E ha anche la responsabilità del controllo sull'attività Enfap ed Uniat. [r. i.]

Beppe Pisanu, ministro dell'Interno

GLI ULTIMI MESI DEL PROFESSORE

Le date

Giugno 9 2001 — A Marco Biagi viene tolta la scorta

Luglio 2 2001 — Lettera al sottosegretario Sacconi: «(...) Consentimi di ricordarti di intervenire su quanti hanno revocato la mia tutela a Roma (...)»

Luglio 15 2001 — Lettera al presidente della Camera Casini: «(...) Devo chiederti aiuto per la mia sicurezza personale (...)»

Sett. 1 2001 — Lettera al Prefetto di Bologna: «(...) Ho la sensazione, Sig. Prefetto, che la mia situazione sia ampiamente sottovalutata (...)»

Ott. 23 2001 — Lettera al ministro Maroni: «(...) Desidero informarLa che oggi ho ricevuto un'altra telefonata minatoria (...)»

Ott. 2001 — Pubblicazione del Libro Bianco sul Lavoro

Marzo 19 2002 — Il professor Biagi è ucciso a Bologna, in via Valdonica, mentre torna a casa in bicicletta. Un killer scende da una moto e gli spara

LE CONCLUSIONI DEL COPACO RENDONO NECESSARIO L'INTERVENTO DEL GOVERNO

Bologna, per la mancata scorta a Biagi saranno sostituiti prefetto e questore

I cambiamenti ai vertici si decideranno a Ferragosto o in autunno quando il Cdm farà altre nomine
Pressioni su Iovino, vicino alla pensione: per evitare il trasferimento potrebbe chiedere il congedo

Marco Biagi, l'economista assassinato dalle brigate rosse a Bologna

BOLOGNA

Le disfunzioni nei servizi di scorta emersi dopo l'omicidio di Marco Biagi da parte delle Brigate rosse stanno continuando ad animare l'attività politica. Dopo che il Copaco, il comitato parlamentare per i servizi segreti, ha definitivamente attribuito le principali responsabilità per la mancata assegnazione della scorta a Biagi alle autorità di Bologna, qualche cambiamento si è reso inevitabile.

Infatti nel documento si legge che è Bologna la città «dove si sono svolti gli episodi più significativi e si è verificata l'omissione più grave». E al Questore di Bologna Romano Argerio - ricorda il Copaco - Biagi inviò il 4 ottobre 2000 una lettera dalla quale, insieme ad altri documenti, «era possibile arguire che il pericolo riguardava anche un collaboratore di altissima specializzazione come egli era». A questo va aggiunto un documento delle Brigate rosse in cui venivano minacciati la Zanussi e i suoi collaboratori e Biagi nella lettera evidenziava proprio la sua collaborazione con la società ed in particolare con il direttore del personale, Maurizio Castro.

E il Copaco a questo proposito ha evidenziato che: «La Direzione centrale della polizia di prevenzione il 16 febbraio 2001 indirizzò alle questure un'informativa sui possibili inserimenti di natura eversiva nelle dinamiche sindacali relative al gruppo Electrolux-Zanussi. Più tardi, due telegrammi del 30 agosto e del 19 novembre 2001 (esattamente nei mesi in cui veniva abolita ogni protezione per Biagi), indirizzati alla Direzione Centrale della Polizia di Prevenzione e tutte le questure, estesi alla Segreteria del Dipartimento della Pubblica sicurezza e quindi venuti a conoscenza dell'Ufficio Ordine Pubblico, sottolineavano il rischio che l'attenzione delle citate organizzazioni terroristiche alle dinamiche interne del gruppo industriale potesse concretizzarsi in attacchi portati a danno di sindacalisti e dirigenti». Il Copaco conclude poi che «le informazioni e le analisi dei servizi e della polizia di prevenzione anche in questo caso furono puntuali e furono portate a conoscenza di tutte le autorità interessate».

Insomma, le responsabilità restano alte ma non toccano i vertici del Viminale.

Ma non è solo il questore Argerio a rischiare, anche il Prefetto Sergio Iovino, infatti, potrebbe dover lasciare il capoluogo emiliano. La decisione nella maggioranza è stata sostanzialmente presa, quello che resta da definire sono le modalità e i tempi. Il governo vorrebbe evitare i trasferimenti mentre la polemica è ancora alta e soprattutto vuole evitare malumori all'interno del Viminale.

Un primo tentativo potrebbe essere messo in atto verso ferragosto quando l'attività politica si può dire sopita. Se l'operazione non dovesse riuscire il governo potrebbe attuare i due trasferimenti all'inizio dell'autunno quando dovrà compiere altre nomine e altri trasferimenti.

A favore di quest'ultima ipotesi gioca anche l'età del prefetto Sergio Iovino. Infatti Iovino dovrebbe comunque andare in pensione nel febbraio del 2003 e sei mesi prima può essere messo a disposizione. Non è esclusa comunque che vista l'età il prefetto potrebbe chiedere ed ottenere il congedo anticipato. (r.i.)

IL DIBATTITO SUL DOCUMENTO PUBBLICATO IERI DALLA «STAMPA». INTERVENGONO IL LEADER DELLA CISL E IL VESCOVO APICELLA

Pezzotta: io capisco i dubbi della Chiesa

«Le perplessità di quei vescovi erano le stesse che avevamo noi»
«L'economista ucciso ha avuto il gran merito di parlare chiaro»

Savino Pezzotta, segretario generale della Cisl

intervista
Roberto Giovannini

ROMA

SAVINO Pezzotta, segretario generale della Cisl, ha letto con interesse il resoconto del dibattito tra Marco Biagi e la Consulta del Lavoro della Cei. «Un confronto - spiega il sindacalista - che affrontava temi di cui discutemmo anche noi della Cisl: il Libro Bianco fu una importante novità, provocò una grande discussione anche nella nostra organizzazione, con valutazioni positive e altre critiche».

Pezzotta, come valuta l'atteggiamento cauto dei delegati della Pastorale del Lavoro, o addirittura preoccupato nei confronti di diverse indicazioni del Libro Bianco, specie quando si parla di flessibilità?

«I responsabili della Pastorale del Lavoro non fecero altro che esprimere dubbi e pensieri che c'erano in Cisl, prima del confronto col governo. Poi, chiarendo le cose, la Cisl è arrivata a una posizione articolata sul Libro Bianco, riconoscendo alcune indicazioni positive, altre da prendere con le pinze, altre da rigettare. Ma a parte questo giudizio articolato, la Cisl ha sempre detto con molta chiarezza che il Libro Bianco di Biagi aveva il merito di "mettere i piedi nel piatto". C'è un mondo del lavoro che è cambiato, un cambiamento di cui bisogna prendere atto: perché altrimenti non si possono negoziare e definire le nuove tutele per chi non è tutelato. Non si devono chiudere gli occhi rispetto alla realtà, volgendo lo sguardo indietro. Tante volte, bisogna avere il coraggio - come dice la scrittrice cattolica americana Mary Flannery O'Connor - di "attraversare anche il territorio del demonio", se vogliamo che le cose positive irrompano nel mondo. Se invece riteniamo che non si si debba mai sporcare le mani o percorrere sentieri impervi, beh, restano solo le leggi del mercato. A me sembra che i religiosi dicano cose molto interessanti, che appartengono anche a un dibattito di una cultura che è la nostra».

Ma non negherà che prevale, nelle osservazioni dei membri della Pastorale, il segno dell'allarme, della preoccupazione per la precarizzazione, l'insicurezza del lavoro...

«Ma io faccio il sindacalista, non posso fermarmi all'analisi - sia pure preoccupata - di una situazione; devo trovare soluzioni concrete, perché questo è il mio mestiere, la mia laicità, il mio fare. Sono contentissimo che la Chiesa richiami l'attenzione rispetto ad alcuni pericoli, è la sua funzione. Ma il mio compito è impegnarmi perché un qualcosa di potenzialmente pericoloso sia governato e frenato».

Per replicare alle critiche dei religiosi, Biagi porta ad esempio il consenso della Cisl sul Libro Bianco.

«Certo, su alcuni temi del Libro Bianco abbiamo espresso apprezzamento. Sullo Statuto dei Lavori, per discutere delle tutele da dare a chi non ne ha, siamo d'accordo; sulla democrazia economica, sulla partecipazione dei lavoratori, siamo d'accordo; stesso discorso per la riforma del sistema contrattuale. Laddove il Libro Bianco intercettava alcune proposte nostre, ovviamente eravamo favorevoli. Eravamo e siamo meno d'accordo sulle proposte che possono destrutturare il rapporto di lavoro. E a Biagi lo abbiamo sempre detto con estrema chiarezza. Ci sono fior di documenti ufficiali che lo attestano».

Biagi racconta di un libro edito dalla casa editrice della Cgil sulla cui copertina appare un disegno di un lupo con la maschera di agnello. E dice che con il volto del lupo si voleva raffigurare proprio lui. Che ne pensa?

«Penso che mi dà l'impressione di una persona molto turbata. I disegni, le vignette... io sono abituato, mi fanno vignette tutti i giorni, alcune mi fanno sorridere, altre no. Biagi l'ho conosciuto bene, era una persona molto sensibile, orgoglioso del lavoro che faceva, convinto delle proprie idee, lo feriva il non riuscire a convincere gli interlocutori o trovare contrasti forti. Era un mite, non amava le asprezze, forse inevitabili, del dibattito politico».

E la sua reazione quasi animosa verso le obiezioni dei religiosi?

«Dimostra la buona fede di Biagi, il fatto che sentiva di agire all'interno di un disegno morale, e si risentiva della critica. Ma questo capita a tutti».

Un discorso che vale anche per chi contestava le idee di Biagi, dunque...

«Certo. In Italia servirebbero più credenti laici. Sulle materie sociali e del lavoro nessuno possiede la verità. Ci possono essere dei criteri, i cattolici direbbero "discernimento", ma verità sociali no. Bisogna trovare gli strumenti adeguati per tutelare nella situazione storica data la dignità delle persone».

Parliamo dei volantini diffusi in questi giorni dai terroristi. Qual è la sua valutazione?

«Sono preoccupatissimo. Non riusciamo a capire il grado di attendibilità, naturalmente. Ma considerando le nostre sedi "sprangate", i volantini che individuano in dirigenti Cisl e Uil dei "nemici", la mia gente minacciata, mi preoccupo. Anche perché so che gli assassini di D'Antona e di Biagi sono ancora in giro. Ci vorrebbe davvero un salto di qualità nella lotta al terrorismo: questa gente va assicurata alla giustizia. Attenzione: sempre distinguendo tra il terrorismo - che è un'attività criminale senza nessuna giustificazione politica - e la dialettica sociale, che è un'altra cosa. Metterla sullo stesso piano sarebbe un errore gravissimo, che finirebbe per favorire il terrorismo».

«Ho conosciuto bene Biagi
Era un mite, non amava
le asprezze, inevitabili,
del dibattito politico»

COMUNE DI ALASSIO
PROVINCIA DI SAVONA
Avviso di gara
Il Comune di Alassio, piazza Libertà 3, tel. 0182 6021, indice una licitazione privata per l'affidamento della gestione del servizio di assistenza domiciliare per gli anziani con decorrenza 1/8/2002. Importo a base di gara: Euro 77.400,00 I.V.A. 4% esclusa. Possono partecipare alla gara le Cooperative Sociali di tipo "A" e loro Consorzi e le Fondazioni in possesso dei previsti requisiti. Scadenza presentazione domande di partecipazione: ore 12.00 del 6/8/2002. Per informazioni, visione e ritiro documentazione di gara rivolgersi al Servizio Politiche sociali tel. 0182 602224/225 fax 0182 671304. Il testo integrale del Bando di gara è stato pubblicato all'Albo Pretorio del Comune di Alassio e sul sito internet del Comune www.comune.alassio.sv.it
IL DIRIGENTE II SETTORE dott. Alfredo Rivetti

PK publikompass
Corso Massimo d'Azeglio, 60 - 10126 TORINO
Tel. 011.666.52.11 - Fax 011.666.53.00
Via Carducci, 9 - 20123 MILANO
Tel. 02.244.24.6. - Fax 02.244.244.00

COMUNE DI PONTEMETTO PO (Provincia di Vercelli)
ESTRATTO AVVISO DI GARA
Il Comune di Pontemetto Po ha indetto un appalto concorso ai sensi del D. Lgs n. 157/1995 e s.m.i. per l'affidamento in concessione della progetto, costruzione, gestione e manutenzione della piscina comunale "Polisportiva Caligaris". Importo presunto annuo del servizio: €/anno 611,00 oltre. La domanda di partecipazione alla gara dovrà pervenire indefettibilmente entro le ore 12 del 11/09/02 al Comune di Pontemetto Po, via Garibaldi, 3 - 13040 Pontemetto Po (VC). Il bando di gara è stato inviato alla GUCE il 10/07/02 e alla GURI il 11/07/02. Copia del bando integrale può essere anche richiesta alla Segreteria del Comune di Pontemetto Po, tel. n. 0161-840964.
IL RESPONSABILE DEL PROCEDIMENTO
(Dott.ssa Bianca Bianco)

SOCIETÀ INTERNAZIONALE CON SEDE IN PIEMONTE
Cerca un responsabile per la funzione di Internal Audit con le seguenti caratteristiche:
Età indicativa: 35-45 anni.
Requisiti: buone capacità relazionali, esperienza di conduzione di team e disponibilità a trasferte limitate.
Titolo di studio: Laurea in Giurisprudenza, in Scienze Bancarie o in Economia e Commercio.
Conoscenze professionali principali: area operative bancarie.
Titolo preferenziale: provenienza dalla funzione auditing presso banche o esperienza maturata in società di revisione.
Gli interessati dovranno telefonare le numero 0171 347348 nelle ore d'ufficio

poltron sofa
Poltronesofà, azienda di salotti e complementi d'arredo, ricerca per l'apertura del nuovo negozio di Moncalieri (TO):
A. DIRETTORE/ICE DI NEGOZIO
La posizione comporta la responsabilità della gestione del negozio ed il ruolo di primario venditrice/venditore.
B. VENDITORE/ICE - COMMESSA/O
C. VENDITORE/ICE - COMMESSA/O PART-TIME
Requisiti: Diploma o cultura di buon livello • Predisposizione al contatto con il pubblico • Significativa esperienza maturata nella vendita in negozio
Disponibilità per le posizioni A e B: 5 giorni e mezzo dal Lunedì al Sabato
Disponibilità per la posizione C: sabato più 4 pomeriggi dal Lunedì al Venerdì.
Si offre: inserimento in una struttura dinamica ed in forte crescita • interessante compenso • lungo rapporto di collaborazione immediata
Inviare curriculum, [illegible] torino@poltronsofa.com [illegible]
011473 69 69 alle C. A. della sig.ra Simonetta

«Sì alla flessibilità ma con garanzie»

«Se si mette il profitto come valore fondamentale, non si costruisce certo una civiltà a misura d'uomo»

intervista
Marco Tosatti

CITTÀ DEL VATICANO

VINCENZO Apicella, vescovo ausiliare di Roma, e segretario della Consulta della Conferenza Episcopale per il lavoro e i problemi sociali parla dei temi «caldi» della politica economica: flessibilità, diritti sindacali, precarietà. Un dibattito aperto anche all'interno della Chiesa, che nei mesi scorsi ha tenuto la sua assemblea generale. Gli abbiamo chiesto se in quell'occasione si è parlato dell'articolo 18 dello Statuto dei Lavoratori, e delle polemiche ad esso legate. «Non direttamente. Già nella prolusione del Cardinale Ruini si è detto della necessità di evitare scontri legati a questioni di forma più che di sostanza; l'argomento è stato toccato di striscio».

E del "libro bianco" di Marco Biagi si è parlato?

«Sì, quello è stato anche oggetto di studio da parte della Consulta. E apprezzando lo sforzo, il tentativo che si stava facendo, le esigenze emerse erano chiare: flessibilità sì, ma in un quadro di garanzie».

E' possibile una flessibilità che non diventi automaticamente precarietà?

«Indubbiamente la flessibilità selvaggia poi diventa precarietà. Perché ci sia la flessibilità giusta bisogna che ci sia un impegno di formazione, e di qualificazione. Affinchè la flessibilità non si trasformi in una precarietà del lavoro. Una flessibilità di lavoro senza garanzie porterebbe una serie diversa di problemi».

C'è un problema di bilanciamento fra una rigidità eccessiva del mercato del lavoro e dall'altra l'esigenza di tutelare dei diritti. La Chiesa italiana cosa ne pensa?

«La necessità evidente è quella di creare una governabilità del mercato, di orientarlo, di avere alle spalle, o monte del mercato delle scelte qualificanti. Scelte politiche, di ammortizzatori sociali. Parlare semplicemente di rigidità del mercato mi sembra sia un po' nascondersi dietro un dito, è una scorciatoia piuttosto comoda verso una liberalizzazione tout court».

Si può parlare allora anche di flessibilità, e di part time, in che quadro? Il Magistero della Chiesa in questo senso che cosa dice?

«Dice che l'uomo non è una merce, e quindi anche il lavoro non è semplicemente un prodotto acquistabile. Sì, è vero che è retribuito, e di conseguenza è quantificabile. Ma esistono dei valori di fondo: la persona umana, la famiglia, i diritti fondamentali; questi sono i cardini da cui poi deriva e discende secondo la Chiesa poi l'esigenza di una governabilità del mercato e dei suoi meccanismi. Se non si pone questo all'origine, alla base.... La dottrina sociale della Chiesa si fonda esattamente su questo. Le encicliche sociali del Papa negli ultimi venticinque anni, per parlare solo del pontefice attuale, tornano continuamente su questo elemento».

La tesi è che non può esserci un mercato lasciato libero a se stesso?

«Esattamente. L'uomo non è merce».

Dunque secondo la Chiesa non sono solo crescita e profitto lo scopo del lavoro.

«Certamente. L'economia è per la crescita dell'uomo sia nell'aspetto individuale che nell'aspetto sociale, e nell'aspetto anche di cultura. Non sempre il progresso economico può essere anche progresso civile o progresso culturale, questo lo sappiamo bene. Dipende tutto poi dai valori che stanno dietro. Se metto il profitto come valore fondamentale, non è certo una civiltà a misura d'uomo quella che andiamo a costruire».

Ma il profitto ci deve essere...

«Certo che ci deve essere, ma non come legge assoluta. Anche perchè poi si scopre che se lo si pone come legge assoluta, ci si da la zappa sui piedi. Si creano squilibri o meccanismi di profitto che minano alla base l'economia stessa. Quando l'economia non è più un'economia reale, si creano degli effetti drogati che creano danni a livello planetario, del genere di quelli che vediamo in Argentina».

Una maggiore flessibilità potrebbe contribuire a fare uscire dal "nero" lavori e persone?

«Flessibilità, accompagnata da garanzie. Deve essere accompagnata da un politica sul lavoro».

LA RIFORMA DELLA TELEVISIONE PUBBLICA

Antonio Baldassarre, presidente della Rai

Storace: martedì vertice in Regione «La sede Rai deve restare a Roma»

■ La Rai trasferirà la sede dalla capitale? Un'ipotesi ventilata dalle parole del presidente della Rai Antonio Baldassarre in un'intervista a margine di una manifestazione romana, ma che il presidente della Regione Lazio Francesco Storace ha preso tanto sul serio (in ballo c'è anche il possibile trasferimento della sede Telecom) da chiedere un incontro al sindaco di Roma Walter Veltroni e al presidente della Provincia Silvano Moffa, fissato per martedì 23 luglio in Regione con le forze sindacali, Confindustria Lazio, Rai e Telecom per avere spiegazioni sulle reali intenzioni delle due aziende. «Ho ricevuto una precisa richiesta in questo senso dal segretario regionale di Cisl Roma e Lazio Stefania Vannucci - ha spiegato Storace - anche per i riflessi che l'intera vicenda rischia di provocare sulla battaglia per la localizzazione dell'Agenzia satellitare europea a Roma. È bene che anche il governo esprima una parola chiara».
Storace ha già ricevuto una telefonata dal presidente Rai Baldassarre, ma gli ha risposto a muso duro: le precisazioni a carattere personale non gli interessano, «la sede per questo chiarimento è quella di martedì e non altre».
Fa fronte comune con Storace, il sindaco di Roma Walter Veltroni: «A Roma il servizio pubblico radio-televisivo ha la sua sede naturale. Qui con il cinema sono cresciute generazioni di direttori di fotografia, scenografi, montatori, costumisti, come a Milano generazioni di pubblicitari. Ogni città ha la sua vocazione. Sarebbe come dire facciano la coltivazione dei limoni in Val d'Aosta: non si può fare. A Roma da sempre si coltivano idee, immagini. È stata nella storia del Paese la città del cinema e quindi ora è naturalmente la città della produzione tv legata al cinema». «A Roma - ha continuato - si producono quasi tutte le fiction di Rai e di Mediaset, non capisco quindi il problema. Se invece si dice che si devono fare i Tg non solo a Roma ma anche a Milano sono d'accordo, è giusto che la Rai sia un'azienda nazionale».

IL PRESIDENTE DEL SENATO ALLA VERSILIANA «SI SCHIERA» PER IL PREMIERATO

Pera: prematura la candidatura di Berlusconi al Colle

«Per le riforme scongeliamo la Bicamerale. Serve uno spirito bipartisan»

ROMA

Sul palcoscenico della Versiliana, a due passi dalla natia Lucca, il presidente del Senato Marcello Pera dice la sua sulle riforme istituzionali e lo fa senza rifugiarsi in espressioni paludate. La candidatura di Silvio Berlusconi alla Presidenza della Repubblica? «Leggermente prematura», seppure per due motivi molto diversi tra loro: «Primo: perché in Italia non abbiamo ancora una riforma presidenziale» e «secondo, perché abbiamo un ottimo Presidente eletto dal Parlamento». Parole ben calibrate: il Presidente del Senato, che due giorni fa aveva parlato vis-à-vis con il capo del governo, ha inteso rassicurare pubblicamente Carlo Azeglio Ciampi. E ancora: le eventuali riforme, meglio approvarle a maggioranza o con il concorso delle opposizioni? Per Pera «serve uno spirito bipartisan». Da dove ripartire? «Dalla Bicamerale, perché il lavoro fatto era molto buono. I risultati di quel lavoro sono ancora congelati in qualche frigorifero. Profittando dell'estate, che scongela i ghiacci, si può rimeditare sul lavoro della Bicamerale».

A Marina di Pietrasanta, durante una delle tradizionali chiacchierate della "Versiliana", Marcello Pera ha colto l'occasione per una messa a punto "istituzionale" dopo le polemiche di varia natura seguite alla sortita di due giorni fa del presidente del Consiglio che non aveva nascosto la sua propensione a candidarsi alla Presidenza della Repubblica nel caso in cui dovesse essere approvata una riforma in senso presidenzialista. Secondo il presidente del Senato il dibattito sulle riforme si è rimesso in moto un po' prematuramente: «Mi aspettavo un dibattito sulle riforme istituzionali, anche se non in termini così accelerati».

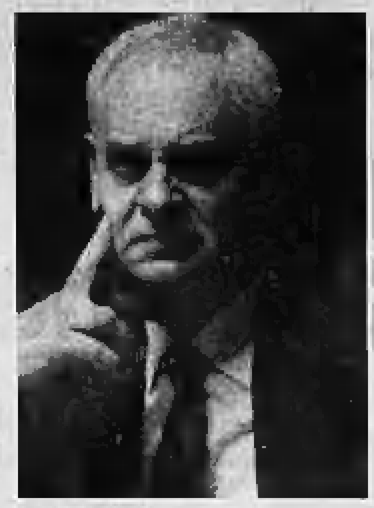

Marcello Pera

Sul merito, Pera non si limita ad uno sguardo aereo. Per il Presidente del Senato «il nostro Presidente del Consiglio, a differenza dei suoi equivalenti europei, ha dei poteri molto deboli, primo fra tutti quello di non poter cambiare i propri ministri o di non poter sciogliere il Parlamento in caso si trovi in difficoltà». Parole che lasciano trasparire una personale propensione del presidente del Senato per un modello di premierato, sia pure con i rafforzamenti suggeriti due giorni fa dallo stesso Berlusconi. Certo, il dibattito sulle riforme è appena ricominciato, ma proprio le modifiche indicate dal presidente del Consiglio e considerate plausibili dal presidente del Senato potrebbero rappresentare uno dei possibili punti di approdo della discussione appena avviata.

Una ripresa punteggiata da polemiche fragorose. Dice Umberto Bossi: «Capisco che sapere che Berlusconi sarà il Presidente della Repubblica nei prossimi anni a qualcuno non farà piacere» e quanto a Ciampi, il leader della Lega dice che «il Presidente è una brava persona», aggiungendo con espressione ambigua: «Andrà avanti finché ne avrà la forza» e in ogni caso «non potrà intervenire sulle riforme perché è un notaio». Alle durissime parole scandite da Massimo D'Alema a Gallipoli, risponde il portavoce di Forza Italia Sandro Bondi: «Il D'Alema presidente della Bicamerale è un pallido ricordo e oramai le sue cadute di stile non si contano più e le battute si fanno sempre più grevi quanto più si accentua la sua solitudine e la sua irrilevanza politica». E se Bondi distilla il suo veleno, il presidente dei deputati di An Ignazio La Russa preferisce sgombrare il campo dalle illazioni su possibili divisioni nel centro-destra sulla candidatura di Berlusconi al Quirinale: «Che lui possa diventare Presidente della Repubblica non è certo una novità». Dall'Ulivo in compenso arrivano attacchi pesanti. L'insinuazione di Gavino Angius, presidente dei senatori ds: «Questa sortita di Berlusconi è finalizzata anche a impedire la conclusione del processo che lo vede imputato». L'ironia sulfurea di Arturo Parisi: «Altroché presidente operaio! Gli italiani cominciano ad accorgersi che l'opera promessa non sarà mai consegnata e dunque Berlusconi si appresta a fuggire da Palazzo Chigi. Non si faccia illusioni: ci sono ancora 4 anni di lavoro. Come disse Montanelli: molti italiani hanno bisogno del vaccino...» **[f. mar.]**

L'ESPONENTE DI AN E VICEPRESIDENTE DEL SENATO: NO ALLE RIFORME A COLPI DI MAGGIORANZA, COME FECE L'ULIVO

Fisichella: presidenzialismo? Non è l'ora

«Prudenza nel concentrare tanti poteri nel Capo dello Stato»

intervista

Fabio Martini

«Si sta già verificando una forte sovrapposizione tra potere politico ed economico-finanziario»

«Andiamoci piano anche con la riforma federalista La destra unitaria non può accettare la devolution»

IL professor Domenico Fisichella parla come un libro scritto, calibra ogni parola, ma la sua proverbiale autonomia di giudizio gli suggerisce una lettura per nulla scontata sull'ultima iniziativa della Casa delle libertà: «Nell'attuale fase politica si sta verificando una elevata sovrapposizione tra potere politico e potere economico-finanziario e questo impone la massima prudenza nel concentrare i poteri nella figura di un Capo dello Stato governante». E quanto alla possibile tentazione del centro-destra di imitare l'Ulivo (che modificò la Costituzione sul federalismo con un voto a maggioranza), il vice-presidente del Senato è esplicito: «Il centro-sinistra sbagliò ma non credo che sia opportuno ripetere quell'errore. Né possibile, né auspicabile».

Presidente Fisichella, come mai proprio ora il rilancio sulle riforme istituzionali? L'opposizione dice che si cerca di stornare l'attenzione dai problemi dell'economia. Non le pare propaganda?

«Si è tornati su questi temi per due motivi. Da una parte, rassicurare Umberto Bossi circa il proposito di andare avanti sul terreno della devoluzione, dall'altro richiamare la coalizione su un concetto: quale che sarà l'assetto istituzionale del Paese, la leadership di Berlusconi resta centrale».

Per Fini, costretto a scontare il "peccato originale" della destra, non crede che possa essere utile una ascesa senza premature sovraesposizioni? Oggi all'ombra del premier Berlusconi; domani da premier, all'ombra del Presidente Berlusconi?

«La destra si giustifica - se e soltanto se - è destra nazionale unitaria, se si batte per mantenere lo Stato unitario. So bene che il presidenzialismo costituisce un punto di riferimento, almeno per una certa destra, quella di origine missina, però ritengo preminente l'impianto unitario della Nazione. Nessuno può pensare di far passare forme di devoluzione con il consenso della destra, senza che ciò rappresenti l'abdicazione dei valori fondanti di questo schieramento».

Ma sulle ambizioni di Gianfranco Fini non ha risposto...

«Voglio essere chiaro: non si può abdicare a certi valori per esigenze di carattere tattico o essenzialmente di potere. Intendiamoci, gli equilibri di coalizione sono importanti, ma stavolta è in gioco lo Stato nazionale».

E' bastato riparlare di riforme istituzionali per riaccendere polemiche fiammeggianti e approcci militanti che eludono il problema centrale: in questa fase storica l'Italia può effettivamente giovarsi di una riforma di tipo presidenzialista?

«In questa fase storico-politica si sta verificando un livello di concentrazione molto alto e questo impone di essere prudenti nell'accentuare i poteri di una figura monocratica».

Nel suo caso, esser prudenti significa essere contrari?

«Sì. L'attuale non mi sembra il momento adatto per pensare a una riforma presidenzialista».

Sembra di capire che si vorrebbe conciliare presidenzialismo e proporzionalismo in un mix del tutto originale: le pare praticabile?

«Un impianto di questo tipo esporrebbe oggettivamente ed un rischio: una forte competizione elettorale all'interno delle coalizioni tra i partiti chiamati a sostenere i candidati-presidente».

Nel suo partito si ripete che una riforma presidenzialista servirebbe a controbilanciare un assetto federalista...

«Con molta serenità dobbiamo pur dire che nella realtà italiana il federalismo si configura come un intruso. Le ragioni per le quali si può passare da uno Stato unitario ad uno federale sono la presenza di linee di frattura di tipo etnico, linguistico, religioso o razziale che nel nostro caso non sussistono».

Ma non esiste una regola stabilita una volta per tutte per arrivare ad uno Stato federale...

«Si fa molta confusione tra tipi diversi di Stato federale. Quando si invocano gli Stati Uniti, la Germania o la Svizzera si dimentica che in quei Paesi il federalismo è stato un fenomeno per aggregazione, che ha rafforzato il ruolo dello Stato centrale. I federalisti italiani procedono per disaggregazione e questo è destinato ad aumentare la conflittualità istituzionale, configurando un quadro molto grave. E poi c'è un altro aspetto che mi lascia perplesso...».

Quale?

«Il prossimo anno avremo nuovi appuntamenti elettorali e nel 2004 le Europee, scadenze che potrebbero modificare gli equilibri tra i partiti, determinando accelerazioni o frenate nel processo riformatore. Direi che tutta questa partita, almeno per ora, si profila come ampiamente intempestiva».

Domenico Fisichella

Massimo D'Alema, presidente dei Ds

«Per il Cavaliere la Costituzione è un abito su misura»

D'Alema: è un giocatore che alza continuamente la posta per mascherare gli insuccessi del governo

Antonella Rampino

inviata a GALLIPOLI

Tre condizioni per dialogare sulle riforme: «Una seria legge sul conflitto di interessi, la riforma del sistema tv e niente manipolazioni sulla giustizia»

La tramontana, quel vento che ti costringe a risalire il mare contromano, D'Alema lo respira a pieni polmoni, nella sua Gallipoli. Mentre a Genova i diessini fanno autocritica movimentista in memoria del ragazzo Carlo Giuliani, il presidente del partito riparte dal suo territorio elettorale, e come fosse un semplice deputato lancia il primo dei Comitati di Collegio dell'Ulivo. Per carità, l'Ulivo raccontato dagli ulivisti di Gallipoli, è come la Francia del Re Sole, è come quel «l'Ulivo sono io» che il D'Alema d'un tempo raccontava al *Financial Times*: «Nel 1996 non abbiamo vinto per le qualità taumaturgiche di qualcuno, ma per la trama forte tessuta da D'Alema», gli dice Maria Rosaria Manieri, che sarebbe poi una senatrice dei Socialisti di Boselli.

E dunque Gallipoli, che stava incastonata nella variegata geopolitica del centrosinistra come un laboratorio di socialdemocrazia alla salentina, diventa invece il prototipo ulivista. Una stanza delle meraviglie, perché «noi qui coesi non siamo mai stati battuti». Non la stanza dello scirocco, porte e finestre chiuse, rifugio di gattopardi: «Aprire a nuove culture, tutte» dice D'Alema. Una stanza della tramontana sullo spirito del '96: «Coesione, proposta politica e apertura nelle alleanze, questo era». Contro Berlusconi (che vorrebbe dipingerci come dei signornò, facendo passare noi per reazionari e sé stesso per riformista, quando è lui che veleggia verso gli anni Cinquanta a colpi di mutue»). Per cui, senza mai nominarlo, a Cofferati D'Alema spiega, in vista dell'incontro di Cgil, Cisl e Uil di domani coi vertici dell'Ulivo, che «non è pensabile non recuperare l'unità sindacale, non sono accettate divisioni nel nostro campo, l'Ulivo non reggerebbe a una rottura definitiva con i cattolici della Cisl».

Tramontana, tramontana. Berlusconi «si deve, soprattutto si può battere». Perché «sì, va bene, gli intellettuali col loro girotondi sono critici con la sinistra, ma il segno complessivo della mobilitazione sociale ha ridato forza alle opposizioni, ha creato le condizioni migliori per la campagna elettorale delle amministrative». Il vento è cambiato, «l'incanto berlusconiano si è rotto, è da qui che l'Ulivo deve ripartire, riproponendosi come visibile forza di governo».

D'Alema non fa un nome, non un cognome per tutto l'intervento. Ma D'Amato, da presidente della Confindustria, diventa «dittatore e propagandista di Forza Italia». E Berlusconi, «un giocatore che alza continuamente la posta, mentre il suo governo perde pezzi, i conti pubblici ballano, la sanità salta e lo sviluppo è il più basso del decennio, lui è costretto ad annunciare il futuribile». E «mentre il suo solo successo è la crescita del 685 per cento delle ore di sciopero», il presidente del Consiglio lancia il presidenzialismo, e questa secondo D'Alema «non è una proposta, è considerare la Costituzione un abito su misura di Berlusconi, un abito pasticciato perché si vorrebbe il plenipresidenzialismo alla francese col sistema proporzionale, e cioè la frantumazione del Parlamento in decine di partitini e uno strapotere personale. La democrazia, invece, è bilanciamento dei poteri».

Per cui, «noi per discutere col centrodestra poniamo tre condizioni preliminari: una seria soluzione del conflitto d'interesse, una riforma pluralistica del sistema radiotelevisivo con parziale privatizzazione Rai e ridimensionamento di Mediaset, e uno statuto dei poteri dell'opposizione».

Non è che con la tramontana si perda la bussola. Ma si scompigliano le carte del gioco, «io non sono interessato a fare lo speaker unico dell'Ulivo», dice D'Alema, «io sono stufo delle polemiche del cavolo». E, guardandosi la punta delle scarpe fulgenti, non più quelle artigianali che gli costarono la popolarità ma un paio di Church classiche fino alla banalità, «no, non vado in vacanza in barca quest'anno, ho da correggere le bozze del mio nuovo libro sul futuro dell'Italia in Europa. Ne avevo scritto un altro sul passato, perché ne avrei anch'io di cose da dire, ma l'ho chiuso in un cassetto di cui ho buttato la chiave». Come dire, via col vento. Domani, è un altro giorno.

PUGNI LEVATI E BANDIERE PACIFISTE PER IL RAGAZZO UCCISO UN ANNO FA

Più di centomila in piazza nel nome di Giuliani

Genova, grande manifestazione nell'anniversario del G8. Il Gsf: successo inatteso

Alessandra Pieracci

GENOVA

Un corteo di centotrentamila persone, dal Forum Sociale ai Cobas, da Attac a Legambiente, dalla Fiom a «Lavoro e società», ovvero la rappresentanza della Cgil, da Emercency all'Arci, dai Comunisti italiani a Rifondazione, dai Disobbedienti agli anarchici compagni di Valpreda, persino a un improbabile Movimento uomini casalinghi. Un'ora e un quarto per vederlo sfilare tutto, dalla testa alla coda, a rappresentare in una costruita compattezza le mille anime di un movimento estremamente diversificato. Pugni levati e bandiere pacifiste, jam-session scatenate e bordate di «assassini» alla ventina di poliziotti opportunamente defilati. E ancora le note di «Bella ciao», gli slogan coniati ai tempi di Pinochet, senza dimenticare le antiche scansioni ritmiche di «Ce n'est qu'un debut, continuons le combat» o «I morti di Reggio». Magliette rosse e piercing, capelli bianchi e boccoli rasta, bambini con i palloncini e cani al guinzaglio, bottiglie d'acqua rigorosamente naturale e scie di spinelli, dalla vecchia contestazione all'attuale antagonismo.

Genova ha ricordato così, ieri, la morte di Carlo Giuliani, ucciso il 20 luglio dell'anno scorso, nei giorni del G8, durante l'assalto a un Defender dei carabinieri rimasto bloccato in piazza Alimonda. Una manifestazione andata al di là delle stesse aspettative degli organizzatori: erano stati annunciati trentamila partecipanti, ne sono arrivati quattro volte tanti.

«Un successo che va oltre le nostre più rosee previsioni» il commento di Vittorio Agnoletto, portavoce storico del Social Forum, alla testa del corteo, sotto lo striscione «Il nostro futuro non è una merce. Con Carlo nel cuore».

L'omaggio a Giuliani è cominciato fin dalle 9 del mattino, con un flusso continuo in piazza Alimonda, dove oltre alla cancellata coperta di fiori, biglietti e candele, è stato realizzato un secondo altare laico, con una kefiah stesa a terra e il disegno simbolico di un volto giovane dietro le sbarre. Heidi, la madre di Carlo, indossava la canottiera bianca del figlio, quella che gli ha fatto da sudario il 20 luglio 2001. Alle 17,27, ora della morte del giovane, il previsto minuto di silenzio è diventato un applauso di un quarto d'ora, mentre Heidi allargava le braccia come volesse stringere a sè la folla intera, seduta con il marito Giuliano e la figlia Elena accanto al punto in cui Carlo cadde. E l'applauso si è propagato nelle strade vicine, in corso Buenos Aires, fino in piazza Verdi e via XX Settembre dove si stava componendo il corteo.

Lontani i carabinieri, destinati ad altri incarichi per non farli entrare in contatto con i manifestanti, le forze dell'ordine «in vista» erano limitate a una cinquantina di uomini all'inizio del corteo e ad altrettanti in coda, oltre ad una ventina defilati in un angolo, sul marciapiede, proprio sotto le finestre della sede del Fronte nazionale, il movimento di estrema destra simpatizzante con i Freiheitlichen di Joerg Haider. In mezzo, i centotrentamila, opportunamente divisi, per scelta stessa degli organizzatori, in due sezioni: nella seconda, i Disobbedienti di Luca Casarini. Ed è proprio quando la coda del corteo è passata sotto le finestre del Fronte nazionale che si sono concretizzati alcuni momenti di tensione. Il servizio d'ordine del corteo ha previsto la situazione e si è schierato ad arco intorno alla polizia che presidiava la sede del Fronte nazionale (è al primo piano, senza insegne esterne). Alcuni manifestanti hanno invitato contro i compagni: «Difendete quelli contro di noi?». Sono volate bottiglie di plastica e getti d'acqua sulla polizia. Gli agenti non si sono mossi, non hanno fatto nemmeno il gesto di ripararsi: gli ordini del questore Oscar Fiorilli erano stati precisi.

E' arrivato il camion dei Disobbedienti e dall'altoparlante qualcuno ha gridato: «Questa presenza serve solo per distrarci, serve solo agli scatti dei fotografi dei media. Poliziotti, questa manifestazione vi ignora. Deve ignorarvi». I toni servono solo per mascherare l'invito alla calma.

Poi il corteo si è sgranato senza intoppi fino al Porto Antico, tra slogan e canti.

Intanto, in piazza Matteotti, cuore di quella che fu la zona rossa, Giuliano ed Heidi Giuliani offrivano un brindisi finale, due damigiane di dolcetto prodotto dal «Foro contadino Altragricoltura», un finale per la «festa di Carlotto» con don Andrea Gallo, il prete genovese di frontiera, e Franca Rame. Su un balcone di Palazzo Ducale, che fu la sede del vertice, era stata issata una gigantografia di Carlo, la stessa esposta a Porto Alegre.

Due immagini dei cortei che ieri hanno attraversato Genova, a un anno dagli incidenti del G8

L'ANTI-CORTEO SFILA TRA DUE ALI DI POLIZIOTTI E CARABINIERI

Niente black bloc, i «duri» si sfogano urlando slogan

Insulti «venduti, schifosi» per i partecipanti alla manifestazione principale Poi l'arrivo al carcere di Marassi, la distruzione di due fioriere e la corsa finale

reportage

Brunella Giovara

inviata a GENOVA

MA di chi è, Carlo Giuliani? «E' nostro, Carlo è uno di noi!», gridano i ragazzi dei centri sociali. «Lottava per un mondo diverso, non per un mondo possibile». E' tutta qui, la spiegazione di questa corteo manifestazione temuta e invece innocua. Si sfila per Carlo, ma non con quelli del Social Forum, che meritano, al più, una scritta spray su un muro di corso Sardegna: «No global infami».

Si sfila e si corre, in quello che è stato uno dei pochi gesti di ribellione concessi dalle forze dell'ordine: un rush finale di libertà, dopo un pomeriggio di faticosa manifestazione, stretti tra cordoni di polizia e carabinieri che non hanno lasciato uscire dal percorso stabilito neanche uno dei numerosi cani presenti al corteo, stanchi e stressati come i loro padroni.

E' durata poco, questa corsa ribelle (in salita, oltretutto), al grido di «libertà». Da Brignole a via Venti Settembre, davanti una ventina di ragazzi, dietro un centinaio di poliziotti, infine i ragazzi si sono dispersi e ciao, chi li prende più, nei vicoli e nei carrugi, lì stanno cercando ancora adesso. Bilancio dei danni: tre cestini portarifiuti rovesciati, due fioriere spaccate. E la paura, però.

La paura che tornassero i «cassseurs», a spaccare vetrine e incendiare le macchine. Invece, i black bloc non sono arrivati. Non sono state spaccate vetrine. Non si sono stati assalti a negozi e nemmeno devastazioni di banche, McDonald's e altri possibili obiettivi. Via libera ai writers, invece, ché sfogassero la rabbia per conto dei trecento che ieri hanno ripetuto no alle «organizzazioni ridicole come il GSF», e allo «Stato padrone», alla «polizia piduista», ai carabinieri assassini di Carlo», alle «galere lager», alle «tute bianche/buco nero».

Per tutti questo, gli insulti peggiori e il disprezzo che i ragazzi di alcuni centri sociali - gli anarchici degli anarchici - regalano a piene mani. «Bastardi», «venduti», «schifosi», qui non si salva nessuno. Guai a parlare loro degli anarchici del Fai, che infatti se ne sono andati al corteo principale. Quelli del Ponte alla Ghisolfa, il circolo di Valpreda per intenderci. Ma tra loro e gli altri non c'è contatto, non ci può essere alcun collegamento.

Gli antagonisti non cercano alleanze e non vogliono solidarietà, tanto meno con il gruppo storico dell'anarchia. Sono pochi, se ne stanno per conto loro e forse perciò vengono considerati estremamente pericolosi. Quindi ieri hanno fatto la loro piccola sfilata con tanto di scorta, in proporzione di un manifestante contro cinque, tra carabinieri e poliziotti. Controllate le strade laterali, controllati dall'alto da un elicottero, ripresi senza pause da telecamere e poliziotti fotografi.

Ma per niente impauriti dalle tenute antisommossa, sono comunque riusciti a portare alla fine il loro tribolato corteo. Da piazza Giusti al carcere di Marassi, «lager di Stato dove muoiono molti nostri compagni». Pochi striscioni, uno è del «Comitato Carcere Repressione Gianfranco Faina» di Roma. Due bandiere dei Cobas, e stracci e lenzuola con su disegnata la grande A dell'Anarchia.

Ragazzi e ragazze arrivati da Milano, Torino, Brescia, Napoli. Dal centro Askatasuna, dal Raf di via Torricelli a Milano. Dal Caribaldi, milanesi anche loro. E i genovesi dell'Immensa, che hanno organizzato l'anti corteo e che hanno fatto di tutto perché non succedesse niente.

Così, non è successo niente, delle previsioni sinistre dei giorni scorsi («torneranno le tute nere e devasteranno Genova per la seconda volta»). Erano vestiti perlopiù di nero, i trecento antagonisti, ma non erano tute nere. Avevano bottiglie di birra, ma nessuna molotov. Qualcuno si è tirato su il cappuccio, il passamontagna, il fazzoletto - nero - ma poi hanno sfoderato bomboletta spray buone per scrivere «Colare alla cenere», «sbirri pagherete tutto», e «Carlo, eri uno di noi» scritto dentro un cuore enorme, forse il writer incappucciato era una ragazza.

«Vi lascio andare fino all'angolo con il carcere, ma se cominciate a tirare pietre sono costretto ad ordinare la carica», dice ad un certo punto un vicequestore della polizia Gaggiano. «Allora no, noi non ci stiamo, non possiamo promettere niente». Ma poi si trova un accordo, e allora si avanza fino a toccare il muro del carcere. Un simbolo, toccato questo si può anche tornare indietro.

E pazienza se volano tre bottiglie di birra, che vanno a rompersi proprio davanti ai poliziotti (ma uno dei lanciatori è stato pure menato dai compagni). E quel cartello stradale, divelto e utilizzato come barriera (ma i carabinieri lì schierati hanno prontamente fatto un passo indietro). Urla di incoraggiamento verso i detenuti, che hanno risposto battendo sulle sbarre, per far arrivare all'esterno almeno l'eco lontana della loro rabbia.

E poi dietrofront, tra altre esternazioni trattative. «Indietro fino alla stazione di Brignole, ma tutti insieme». «Ma no, ché io vado a Samperdarena, c'è mia mamma che mi aspetta per cena!», risponde un ragazzino. Si torna indietro di nuovo a passo di funerale, fissando le scritte appena accennate all'andata. «Uccidete le banche», sulle vetrine di una filiale di istituto di credito. Anche «Forza vecchio cuore rossoblu», inteso come squadra del Genoa. E un «Presto Affascinanti Rovine», minaccioso ma niente di più, e meglio di tutti il «Carlo vive» schizzato in rosso e nero da un ragazzino con la bomboletta subito inceppata, che gli veniva persino da piangere, mentre scappava dietro ai grandi.

Il carabiniere Placanica in tv, il difensore lo abbandona

Parlando al Tg1 il ragazzo aveva cambiato la sua versione. Il legale: «Sono state dichiarazioni suicide»

GENOVA

Nuovo avvocato difensore per il carabiniere Mario Placanica, indagato di omicidio volontario per la morte Carlo Giuliani un anno fa, durante gli scontri a Genova in occasione del G8. Il suo legale, Umberto Pruzzo, ha rinunciato all'incarico, infatti, in seguito all'intervista rilasciata venerdì sera al Tg1.

In quella occasione, il carabiniere ha fornito infatti una nuova versione sulla morte del giovane no-global: con parole a tratti sofferte, ha dichiarato di non sapere se ad ucciderlo sia stato proprio lui. L'avvocato Pruzzo avrebbe contestato queste rivelazioni, definendole suicide, anche perché l'inchiesta si avviava ormai verso l'archiviazione.

A seguire ora Placanica, nelle ultime fasi delle indagini preliminari, è Vittorio Colosimo del foro di Catanzaro. Probabilmente la scelta di rilasciare quell'intervista, con le nuove dichiarazioni, è stata suggerita proprio dal nuovo difensore. «Ormai non so più nemmeno se sono stato io - ha detto infatti Placanica - perché ho sparato in aria, non ho sparato contro delle persone. Davanti a me non c'era nessuno, non c'era Carlo Giuliani».

In seguito a queste dichiarazioni del carabiniere, che modificano in parte le sue precedenti versioni, rese al pubblico ministero nel corso degli interrogatori, Vittorio Agnoletto, ex portavoce delle «tute bianche», ha riconfermato i dubbi su questa inchiesta e sul vero colpevole, durante il suo intervento al convegno, organizzato a Genova, dal Genoa Legal Forum e dai giuristi democratici. A Placanica, Agnoletto ha anche rivolto una domanda: «Se non sei stato tu, chi ti ha ordinato di portare avanti questa versione per un anno intero?». L'ex leader delle «tute bianche» ha quindi invitato tutta la società civile a non accettare che la morte di Carlo venga archiviata. «Tutti hanno diritto a sapere la verità - ha ribadito - non solo il nostro movimento».

La dismissione del mandato difensivo da parte dell'avvocato Pruzzo, secondo indiscrezioni, sarebbe quindi stata motivata dalla decisione di Placanica di rilasciare l'intervista senza consultarlo. Per Pruzzo questa intervista sarebbe stata una scelta sbagliata, che ha suscitato infatti nuovi dubbi e polemiche. La famiglia Giuliani infatti, attraverso il suo legale, avvocato Giuliano Pisapia, ha ribadito

che chi ha sparato aveva comunque intenzione di uccidere. E ha nuovamente chiesto il dibattimento processuale.

Il nuovo difensore di Placanica, avvocato Colosimo, ha risposto oggi ai dubbi espressi da Pisapia, sostenendo che «tutta la verità sulla morte di Carlo Giuliani è nei filmati televisivi». Il legale si è anche detto certo che «nei confronti del giovane carabiniere c'è già stata la sentenza da parte di ogni italiano. Quella sentenza - ha aggiunto - ogni italiano l'ha emessa in cuor proprio, o magari parlando con il proprio figlio o con la propria moglie, amico o congiunto. E si tratta di una sentenza ampiamente assolutoria nei confronti di Mario Placanica. Per questo ritengo che non ci possa, non ci debba essere spazio per altro tipo di sentenza, emessa in nome del popolo italiano, perchè quella sentenza vera, quella che vale moralmente, quella che noi seguiamo e che difenderemo è stata già emessa dal popolo, da tutti i cittadini, dagli umili ai potenti». [Ansa]

Un brindisi offerto dai genitori di Carlo Giuliani per chiudere la giornata di commemorazione

Un brindisi finale, dopo la giornata commemorazione e cortei, è stato offerto in serata da Giuliano e Heidi Giuliani, genitori Carlo, in piazza Matteotti, dietro Palazzo Ducale, nel cuore di quella che fu la zona rossa e sede del dell'anno so. Alla festa in onore di «Carletto» erano presenti Franca Rame, il «prete di strada» Don Gallo, e la parlamentare diessina Roberta Pinotti. «Oggi a Genova è stata la primavera dei giovani, nello spirito di Carlo, un ragazzo che aspirava alla libertà al rispetto dei diritti», hanno commentato all'unisono Don Gallo e Franca Rame. Su un balcone del Palazzo è stata issata una gigantografia di Carlo Giuliani.

Franca Rame

Caruso: «Noi eravamo più di 150 mila»

«Siamo oltre 150 mila è stato un successo che smentisce le previsioni di chi si era autoproclamato a capo del movimento stesso». È giudizio Francesco Caruso, leader Genoa Social Forum, ora tra i «Disobbedienti» Napoli. «Mi riferisco ai vari Social Forum che avevano previsto al massimo 30 mila persone».

Francesco Caruso

Don Vitaliano celebra la messa Sant'Angelo

Una messa in memoria di Carlo Giuliani e «di tutte le vittime delle ingiustizie e violenze nel mondo». L'ha celebrata questo pomeriggio don Vitaliano Della Sala, il parroco No di Sant'Angelo a Scala, che lo scorso anno partecipò a Genova alle manifestazioni contro il . Tra i fedeli anche Vinicio Zaccaria.

Don Vitaliano Della Sala

L'EX PRESIDENTE AMMETTE: IN POLITICA GLI ERRORI SI PAGANO, SAPEVO CHE QUI RISCHIAVO I FISCHI

Violante contestato, «sbagliammo un anno fa»

Il capogruppo replica attaccando An: «Ha coperto i poliziotti violenti»

Renato Rizzo
Inviato GENOVA

Il primo insulto arriva forte teso come una : «Sciacallì». una valanga fischi e d'improperi. Lui muove appena la testa, che tiene bassa ad evitare la pioggia di veleno: «Dov'eri l'anno Vattene». «Troppo comodo arrivare oggi a fare la passerella, vergogna». : «A Napoli, a picchiarmi c'era la tua polizia, i ragazzi di Salò».

Luciano Violante, pallido, abbraccia Giuliano ed Heidi Giuliani davanti all'altare laico che ricorda la morte del ragazzo di piazza Alimonda. Impietrito in questa Canossa che incombe feroce davanti alla fila colorata e un po' incongrua bandiere rosse e pupazzi di peluche, candele poesie. Poco più d'un minuto mezzo sotto il cilicio delle ingiurie: poi si scuote e se ne va protetto dal servizio d'ordine. Appena due parole mormorate ai giornalisti per convocare una conferenza-stampa un'ora più tardi. Sale sulla berlina chiara mentre il padre dell'ucciso s'affanna per bloccare i no-global più aggressivi: «Se siamo divisi Berlusconi è l'unico a ridere e diventa imperatore. Magari anche papa». Ma non li convince: «Violante è il peggio dei ds. Ancora adesso s'oppone alla commissione parlamentare d'inchiesta sui fatti del G8».

Ed eccolo, ora, il capogruppo al tavolo delle federazione di Genova. Continua qui il bagno d'umiltà: «In politica gli errori si pagano. Il nostro, lo anno, è stato quello di non aver capito sino in fondo la forza d'un movimento che poneva domande per sè, ma per gli altri. Un fatto totalmente nuovo». Riparla degli insulti che bruciano ancora: «Sapevo perfettamente che sarei stato contestato, ma questo ha poca importanza: è necessario si viene qui e si subisce». Scusi, presidente, i no-global disegnano un parallelo tra i fatti di Genova e quelli avvenuti a Napoli quattro mesi prima del quando, a Palazzo Chigi, c'era ancora il centro-sinistra. Dicono che le violenze della caserma Raniero avrebbero preparato quelle della Diaz e di Bolzaneto. Luciano Violante ammette analogie le due azioni repressive accettando in parte le accuse secondo cui il governo non avrebbe compreso appieno la deriva di prepotenza e d'aggressività verso cui si muovevano certi settori della polizia. Ma, nella giornata della mortificazione evita di porgere l'altra guancia: la colpa vera, politica, di certi atti degli uomini in divisa nasce, in particolare, dal fatto che «all'interno delle forze dell'ordine state microorganizzazioni sindacali che hanno puntato sull'uso della violenza nei confronti dei cittadini. Organizzazioni spesso coperte Alleanza Nazionale».

S'infervora il leader diessino: «E' necessario arrivare ad una commissione parlamentare d'inchiesta per chiarire quello su cui le indagini della magistratura non hanno fatto piena luce già chiesto al ministro fare una relazione sulle denunce di Amnesty International. Quindi fa scattare l'attacco a Fini: «Vorrei sottolineare che, a Napoli, a differenza di quanto è accaduto a Genova, non c'era vicepresidente del consiglio in una caserma, nè parlamentari che istigavano le forze dell'ordine. Nel capoluogo ligure si è verificata, invece, una campagna del centro-destra per istigare gli agenti usare la violenza. Queste sono cose che non dobbiamo spiegare noi, ma altri».

Così come si deve chiarire perché, nella città del G8, scorrevano parallele due linee di condotta per forze dell'ordine «e alla fine ha prevalso quella sbagliata. Se pensiamo a certi episodi, agli insulti nei confronti dei fermati o ai canti di Faccetta Nera, vediamo che ci sono stati atteggiamenti quasi di vendetta politica dopo il risultato elettorale». C'è, per il capogruppo diessino alla Camera, un discrimine che separa il comportamento d'uno stato autoritario da quello d'uno stato democratico: il rispetto del corpo degli «Quando incomincia a "toccarlo", appartenga a Riina o all'ultimo ragazzo preso, viene meno ovviamente la fiducia del cittadino». Due domande che Violante lancia da Genova: «Chi ha dato l'ordine ai carabinieri di caricare il corteo delle Tute bianche che era autorizzato? Chi quello d'attaccare la scuola Diaz».

Il mondo degli antagonisti ascolta con orecchie diverse le parole dell'ex presidente della Camera. Vittorio Agnoletto sottolinea l'importanza che Fassino Violante e Folena siano venuti qui ed ora: «Sappiano, comunque, che non potranno prescindere dal confronto. E il tema dei temi la guerra all'Iraq. Certo non posso fare a meno di pensare e quanto mi sarei meravigliato se, come fa, avessi sentito qualche esponente dell'Ulivo parlare di globalizzazione». Francesco Caruso, leader dei Disobbedienti napoletani sogghigna: «I ds sbagliano se pensano che il movimento sia una sorta di Gange in cui immergersi per uscirne completamente purificati».

Luciano Violante contestato folla dopo deposto mazzo di fiori sul luogo dove venne Carlo Giuliani

ANCHE IL LEADER DELLA CGIL IN PIAZZA ALIMONDA

Applausi per Cofferati «Qui per non dimenticare»

Il lungo abbraccio con i genitori di Carlo Giuliani: vi siamo tutti vicini La gente intorno gli urla: «Sergio, tieni duro, devi andare avanti così»

dall'inviato a GENOVA

«E' importante che questo Paese dimentichi quello che successo Genova un anno fa. Il ricordo quei momenti serve a rafforzare la democrazia». Sergio Cofferati arriva poco prima delle 11 in piazza Alimonda dove, lenta e dolente, si dipana la giornata del ricordo. Gli stessi giovani che, poco più tardi, getteranno il loro livore su Luciano Violante tempestandolo d'insulti, accolgono in un silenzio senza venature d'ostilità il segretario della Cgil.

E' lungo l'abbraccio Giuliano Giuliani, per decenni funzionario del sindacato: «Coraggio, lo sai ti siamo tutti vicini». Lentamente i due amici si incamminano verso l'altarino laico innalzato a ridosso della chiesa di Nostra Signora del Rimedio nel luogo in cui cadde Carlo. Il sindacalista depone mazzo di fiori accanto foglietto lasciato da un amico dell'ucciso che recita: «La società civile alza onde nello stagno dei potenti. Si sollevano staccati nelle strade, nelle menti. Un «altro mondo possibile» è necessario».

Sergio Cofferati in piazza Alimonda abbraccia i genitori di Carlo Giuliani

«Affinché davvero nulla resti ignoto e impunito Perché è evidente che qui un anno fa si è andati fuori dalla legge»

Lui, il «cinese» affianca con passo leggero parole felpate il composito «esercito» di chi aspira questo nuovo mondo: «Io penso - sostiene con un pensiero che molti, qui, giudicano gradevolmente rivoluzionario - che sia assolutamente importante il rapporto tra soggetti diversi: sindacato, associazioni del volontariato, varie anime del movimento». Questa, ricetta di Cofferati per comporre visioni interpretazioni della politica disuguali: «Le varie componenti devono saper dialogare e operare insieme quando gli obiettivi sono comuni, nel reciproco rispetto. Questo è il sale della democrazia».

Parlottano fitto, il leader della Cgil e l'uomo che, oggi, commemora il figlio mentre, attorno a loro, incominciano i preparativi d'una veglia con i fiori che appassiscono quasi subito bruciati dall'asfalto bollente. «L'importante - osserva Sergio Cofferati guardando i ragazzi che alzano gli striscioni - è non perdere la memoria di quanto accaduto un anno fa. La magistratura deve fare luce quei terribili avvenimenti. Il Paese ha bisogno di certezze».

La presenza del sindacalista che ha ingaggiato un braccio di ferro con il governo sull'articolo 18, fa scoppiettare tra la gente accalcata qualche sporadico «Sergio tieni duro», o «Va' avanti così» al quale s'aggiunge il fischio e la protesta d'un disoccupato. Lui preferisce non uscire dal tema della giornata e un discorso da politico affermando che la strada per giungere a chiarire gli episodi di brutalità è quella che tutto il movimento global chiede a gran voce: una commissione d'inchiesta istituita dal Parlamento. «Affinchè davvero nulla resti ignoto e impunito. Perchè, ormai, è evidente che, a Genova, si è andati fuori dalla legge».

China quasi all'orecchio di Giuliano Giuliani mentre parte la caccia all'immagine dei cineoperatori. Qualcuno per cercare l'inquadratura migliore sindacalista protetto da un'arcigna testuggine di guardie del corpo, calpesta gli oggetti la in ricordo di quel morto giovane. Gli amici insorgono: «Fate schifo, andate via», «Cofferati, parla con gli operai, non con i giornalisti». Pochi minuti il «cinese» lascia piazza Alimonda.

Subito dopo gli antagonisti si premurano d'allargare la loro benedizione. Vittorio Agnoletto valuta «positivamente la revisione corso, da parte della Cgil, rispetto alla posizione dello scorso anno quando la direzione sindacale decise di non partecipare al Genoa Social Forum. Spero che, oggi, da parte loro, vi sia una specie di riconoscimento di quell'errore».

[re. ri.]

IL MINISTRO DELLE COMUNICAZIONI REPLICA ALLA QUERCIA: FINI ANDO' IN CAPOLUOGO PER DIFENDERE LE ISTITUZIONI

Gasparri: macché denunce, è solo un polverone

«I Ds non attacchino i poliziotti, chiedano piuttosto le dimissioni di De Gennaro»

Maria Teresa Meli
ROMA

MINISTRO Gasparri, Luciano Violante accusa Alleanza nazionale di aver coperto alcune micro-organizzazioni sindacali delle forze di polizia che hanno puntato sull'uso della violenza.

«E non fa i nomi cognomi, altrimenti verrebbe querelato. abbiamo rapporti organizzazioni sindacali forze dell'ordine come li ha Violante».

Veramente il capogruppo ds si riferisce ad altro.

«Violante è un ex magistrato e se che in questi casi dicono le sigle di queste organizzazioni, si fanno i nomi cognomi, sennò significa che vuole solo sollevare dei polveroni. Il capogruppo ds sta offendendo i lavoratori delle forze dell'ordine, la costituzione e le leggi che danno alla polizia il diritto di avere sindacati. Mi pare che ormai Violante sia preso, da una parte, da una sorta di stalinismo di ritorno, e, dall'altra, dalla sindrome del padrone delle ferriere che non le organizzazioni sindacali».

Lei però non risponde alle accuse di Violante.

«E che cosa c'è da rispondere? Se Violante vuole protestare per quel che avvenuto a Genova convochi conferenza pa e le dimissioni del capo della polizia Gianni De Gennaro, che è un suo amico».

Che vol, dopo i fatti di Genova, avete difeso.

«Ho sempre avuto rispetto per De Gennaro, anche se è amico di Violante, ma mi pare che la sua posizione ultimamente si stia, come dire, affaticando...».

Insomma, secondo lei il capogruppo ds dovrebbe rivolgere altrove la sua accusa.

«Io dico solo quas polizia ha un capo, e l'ordine pubblico non lo garantisce un micro sindacato».

«Commissione d'inchiesta? Dopo indagine parlamentare e inchieste giudiziarie, gli servirebbe solo come tribuna per difendere i suoi amici coinvolti nella vicenda»

Violante annuncia anche che proporrà una commissione d'inchiesta sui fatti di Genova

«La mia personalissima opinione è che creerebbe solo confusione. Già c'è stata un'indagine parlamentare, ci sono le inchieste magistratura. A che cosa servirebbe? Solo a consentire a Violante di ricoprire nuovamente i panni dell'indagatore e gli permetterebbe di avere una tribuna per difendere i suoi amici che pesantemente coinvolti nella vicenda di Genova».

Violante solleva anche il problema di Fini che andò a Genova.

«Fini andò lì per difendere le istituzioni, perchè era vice presidente del Consiglio, non come Violante che difende e aiuta solo gli uomini a lui vicini nelle forze dell'ordine. Gianfranco, a Genova, solidarizzò carabinieri e polizia. Una linea, questa, che noi riconfermiamo. i delle inchieste in corso, e se emergeranno le responsabilità di singoli, noi ne prenderemo atto».

A Genova, oltre Fini, c'era anche il vostro deputato Filippo Ascierto.

«Lui è un maresciallo dei carabinieri e ora fa il parlamentare e si occupa di problemi di ordine pubblico, quindi non vedo lo scandalo».

Lei sostiene che Alleanza nulla forze dell'ordine,

Maurizio Gasparri

luglio scorso, a Genova. E i cellulari che avevano come suoneria Faccetta nera?

«Prima voglio premettere cosa. Di Genova si occuparono De Gennaro, La Barbera, Sgalla... rispettabilissime, e tutte amiche di Violante. Chi fece la conferenza stampa per far vedere ai giornalisti che cosa stato trovato alla Diaz? Sgalla, l'addetto stampa del po della polizia. Che cosa dovrei fare io, per questo, chiedere le dimissioni del presidente dei deputati Sarebbe assurdo».

Tornando a Faccetta nera.

«Trovo stupido e ridicolo mettere Faccetta nera sul cellulare. Ma che cose c'entra An con tutto ciò? Io sul mio telefonino ho messo da poco una nuova suoneria, con le note di quella canzone... come si chiama? Ah, sì, "Tre parole". letto anche sui giornali che la di sinistra...».

NEL PALERMITANO

Agguato mafioso Ucciso un imprenditore

Un imprenditore, Salvatore Caccamisi, anni, stato assassinato in un agguato di stampo mafioso. L' stato affrontato da due killer. In moto e con il volto coperto da caschi, mentre chiudendo il cancello del suo impianto dove ha realizzato una pista da corsa per go-Kart in contrada «Farinelle», Lascari Campofelice di Roccella, a 50 km da Palermo. delitto ha assistito una donna che era la vittima. Salvatore Caccamisi nel maggio coinvolto nell'operazione antimafia «Iride»; l'imprenditore, accusato di concorso esterno in associazione mafiosa, era stato successivamente prosciolto. Nell'89 il padre di Caccamisi, Domenico, anche lui sospettato di essere inserito nell'organigramma delle cosche mafiose delle Madonie sfuggito a un agguato nelle campagne di Lascari, rimanendo ferito

L'uomo è stato affrontato da due killer

GIALLO A PAVIA

Agente ucciso da un proiettile mentre è in auto con moglie e figlio

Misteriosa morte di Franco Iorio, 31 anni, guardia carceraria di Torre Gallo a Pavia, da un colpo sparato dalla pistola d'ordinanza. Il proiettile è stato esploso mentre la guardia al volante della sua auto, con a fianco la moglie incinta, Daniela Pizzuto e il figlio. La donna indagata: per ora gli investigatori lo ritengono solo un atto dovuto. L'indagine segue tre filoni: quello meno probabile è il suicidio. È difficile pensare che uomo tolga la vita sparandosi mentre è alla guida della sua auto con a fianco la moglie e il figlio. Più inquietante la pista dell'omicidio: la moglie potrebbe aver preso la pistola del marito ed avergli sparato un colpo alla testa. Infine si segue anche l'ipotesi di un litigio sfociato in tragedia. Marito e moglie potrebbero aver discusso facendo cadere la pistola, dalla quale potrebbe essere partito accidentalmente un colpo. In un primo tempo si era pensato che Franco Iorio fosse vittima di incidente stradale

L'auto dell'agente carcerario

IL GIOVANE E' IL RAMPOLLO DELLA FAMIGLIA JUCKER, UNA DELLE PIU' CONOSCIUTE DELLA CITTA'

Omicidio nella Milano bene Uccide la fidanzata a coltellate

L'assassino poi è sceso in strada urlando frasi senza senso: «Sono Osama Bin Laden»
La ragazza, figlia di una famiglia dell'alta borghesia, era studentessa e commessa part-time

Susanna Marzolla

Urla disperate cuore notte squarciano l'ovattato riposo di via Corridoni, elegante centro di Milano. chi si affaccia alla finestra vede un uomo nudo e sporco di sangue che grida frasi sconnesse: «Sono Osama Bin Laden». Pochi minuti dopo, quando alle quattro e mezza arrivano gli agenti, è già chiuso in un muti- assoluto, catatonico. Nel suo appartamento, in bagno, c'è il corpo di una ragazza, squarciato da una coltellata dallo sterno allo stomaco, sulle mani i segni di una disperata e inutile difesa.

Poche ore dopo è tutto susseguirsi di telefonate nella Milano bene: «Popi Jucker fidanzato ucciso la ragazza». Popi - in realtà Ruggero, 36 anni - porta infatti il cognome di delle più famiglie della città e, benché faccia parte di un «cadetto», in una certa Milano lo conoscono tutti: assieme alla madre Lalla gestisce infatti una società di catering specializzata in banchetti per gli stilisti, i finanziari e tutta l'alta . E anche lei - Alenja Bortoloto, - appartenava a una solida famiglia borgh: il padre dirigente d'azienda, parentela con un noto banchiere. Studentessa scienze politiche, faceva la commessa part-time per ricerca di autonomia e non certo per bisogno economico. Anche il negozio dove lavorava collega ad una certa Milano: «WP Store», due passi da San Babila, abbigliamento sportivo, clientela borghese un po' alternativa, proprietà di una famiglia nota per un marchio superchic dedicato a donna e bambino: e ieri hanno chiuso i battenti dopo aver saputo del delitto.

Perché mai Ruggero Jucker, cui ultima attività era una «zupperia» aperta ispirandosi alla moda di New York, ha ammazzato in modo così selvaggio quella ragazza, così carina, così perbene, così solare, tutti la descrivono? Proprio lui, che a sua volta viene descritto distinto, gentile? «Sofferenza psichica», dicono in Questura, esplosa d'improvviso. Alimentata da uso di droghe, come la cocaina? «Non ci risulta, casa non ne abbiamo trovato traccia e il fatto che il suo avvocato subito accettato gli esami tossicologici fa pensare che non tema questo elemento», spiega Luigi Savina, capo della squadra mobile.

Quello che che nulla nella serata di venerdì poteva far supporre conclusione tragica. Ruggero Jucker cenato con il padre in un ristoran- vicino a casa; lei era a casa, nel bell'appartamento di Concordia, dove viveva il padre Roberto e la sorella poco più giovane. Alle dieci squilla il telefono. E' Ruggero; risponde il padre, scherzano un po'; Alenja si d'accordo per re. Il fidanzato la passa a prendere e vanno subito nell'appartamento di via Corridoni: 45 metri quadri di raffinata eleganza.

Poi nulla, fino a quelle urla. Gli agenti trovano il letto utilizzato, tutto il della casa in ordine, e lei morta, supina nel bagno; il co con cui uccisa posato sul corpo. gli esami scientifici e alcuni appunti trovati in casa aiuteranno ricostruire quello che è successo. Ruggero Jucker no: «Mi sembra una persona completamente dissociata, che non si rende nemmeno conto di dove si trovi; non è interrogato non in grado di esserlo», dice il suo avvocato, Massimo Pelliciotta. E la richiesta più ovvia in questi casi: perizia psichiatrica.

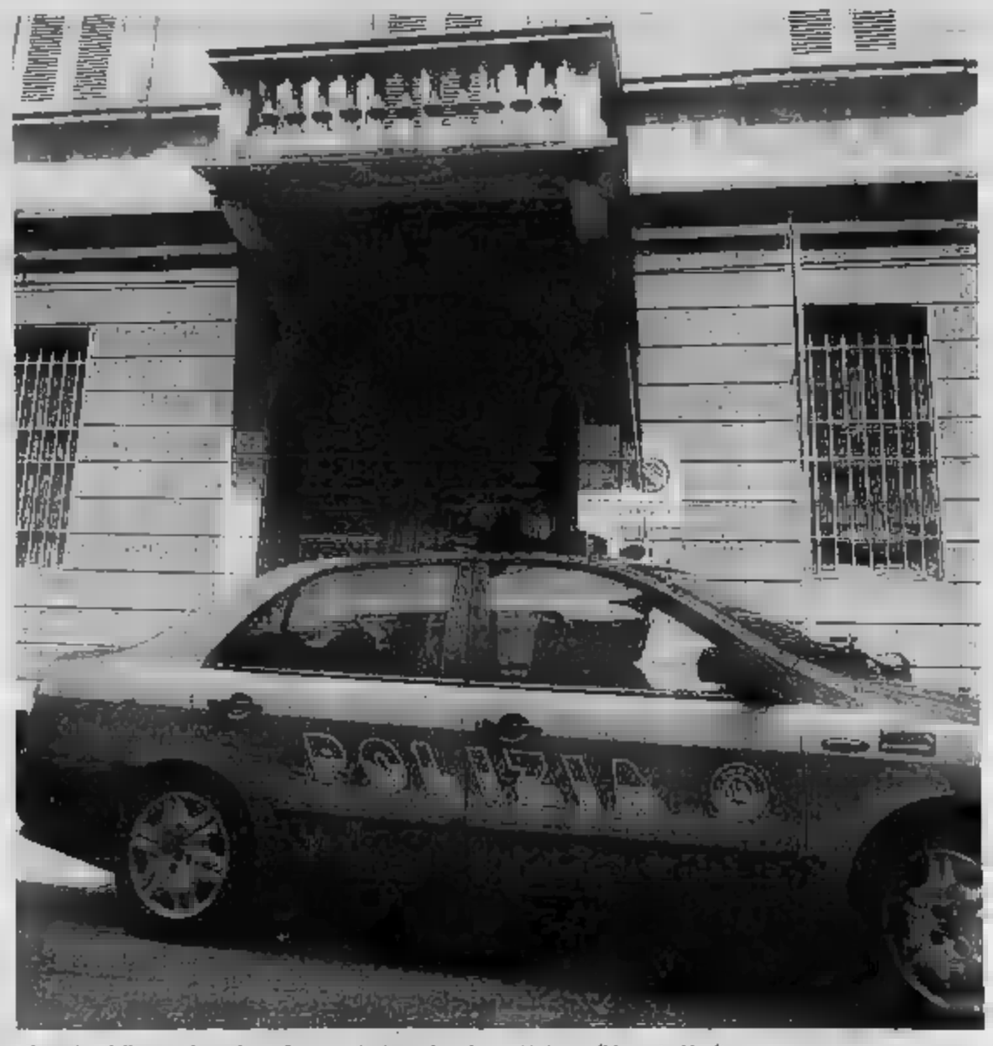

L'ingresso della casa dove viveva Ruggero Jucker e dove ha la sua fidanzata Alenja

I DUE PROTAGONISTI DEL DRAMMA: RICCHI, GIOVANI, CHIC

Alenja e Ruggero, un amore che pareva davvero perfetto

Una compagna di università: «Era una ragazza solare, le piacevano i vestiti stile Anni Cinquanta». «Erano il ritratto di una coppia felice»

reportage
Pierangelo Sapegno

Inviato a MILANO

ALENJA era così brava che lo era anche il suo amore. Lei era una ragazza antica, senza trucco. Lui, un ricco da Milano, che scherzava il barista: «Uhé, come si due mesi dopo il 5 maggio?» A Milano, il 5 maggio non è quello di Napoleone. E' quello Lazio-Inter. Alenja e Ruggero si erano messi insieme quando lei era rimasta solo perché aveva finito la con il suo fidanzato. Lei era gentile e tranquilla: Lui gentile, ma nervoso. Alenja era così brava che il signor Francesco - occhialini, radi capelli argento - quando la racconta si commuove: «Perdere così è una tragedia. Se lei davvero lo voleva lasciare capisco che lui possa aver perso la testa». Alenja sembrava una ragazza che viene da lontano, un po' demodé, con i suoi capelli chiari, i vestitini con le curve. aveva il piacere del passato. Ruggero Jucker aveva il passato nel cognome. il futuro. Aveva preso un'iniziativa della mamma Lalla e aveva fatto il suo lavoro. Una zupperia in via Pasquale Sottocorno, locale chic che lui aveva pensato di raccomandare su Internet. Tutto è chic in questa storia, perché nella Milano bene è quello che conta. Anche Alenja era chic. Anche le loro passioni, probabilmente. Può darsi che le storie siano come le persone. Non sappiamo chi lo diceva, uno di quelli che fanno in fretta a spiegare le . Però, un po' è vero, molte volte accade solo quello che siamo.

In via Filippo Corridoni, fronte al Palazzo di Giustizia, Milano ricca, molto chic, case liberty e colori tenui, è accaduto l'impensabile. Il vicino che parla dal balcone dice: «Era una coppia così felice, così normale». La normalità è quella che invocano tutti. Quando parlano di loro, gli amici, per sottolineare quanto Alenja e Ruggero fossero belli insieme alla fine ripetono sempre: «Erano proprio normali». Il custode del palazzo che parla nascondendosi nella fessura del portone dice che «erano insieme da un e mezzo». Poi, felici». Io soffio anche lui, prima sprangare tutto, lasciando il sole fuori. Alenja una ragazza tranquilla, e aveva disegnato sul suo volto una bellezza poco appariscente, quasi nascosta. Tanti anni fa aveva i capelli e neri. Adesso erano castani. La semplicità quello che cercava. Ruggero cercava. Il successo che aveva avuto prima di nascere, non dopo. lavoro era gentile, ma duro, molto severo. Barbara, una sua dipendente, ha raccontato che licenziato sua collega solo perché l'aveva scoperta a fumare: «Era stato inflessibile, nessuno era riuscito a fargli cambiare idea: guarda che la punizione è esagerata». Lei invece, racconta un'altra che lavorava al WP Store, «era dolce, buona, tenera». Insieme, giura il custode, «erano perfetti».

Mai una lite, le famiglie approvavano la relazione Dovevano partire per le vacanze insieme ma non avevano ancora deciso dove andare

Ruggero e Alenja

Le storie a volte le raccontano pure le strade, piazze, le case, i cognomi. Via Filippo Corridoni, di fronte al Palazzo di Giustizia, una strada che Piazza giornate sbu in Largo Augusto, è il posto dove lui ha ucciso lei con un colpo di coltello che l'ha squartata . Appartamento di quaran- metri quadrati, a elle, o spaccato all'americana, quasi tutto . Lei in bagno. Lui, fuori, nudo. «Erano così normali», dicono tutti. Stavano lì aspettando di finire la casa dove sarebbero andati a vivere. Una villetta in via Donizetti. Andiamo a vedere e ci sono i ponteggi, i lavori. Sono tutte zone chic, come piace a Milano. Anche lei era ricca. Viveva con il padre e la sorella in via Bronzetti. La mam- lavora in una Assicurazione, abita in corso Concordia, bel palazzo, appartamento signorile. Il bab- è un imprenditore. La famiglia viene da Lecco. Alenja, assieme alla sorella, divideva una Vespa che tenevano nel garage di via Pisac. Quando ci faceva un giro sopra sembrava di vedere una foto del passato. «Lei aveva un look molto particolare», racconta sua compagna di Università. «Gonnelline Anni Cinquanta e camicie a fantasia. una ragazza solare. Era simpatica, sapeva stare in compagnia». Alenja studiava scienze politiche. Al pomeriggio lavorava al WP Store, bellissimo negozio di abbigliamento sportivo vicino a piazza San Babila, altra zona chic di Milano. «Tranquillissima», dicono al bar lì di fronte dove andava a prendere il caffè, poteva volerle male». Il barista però quando non ci più le telecamere dice d'averla piangere, «guarda, sarà una settimana fa», e che la cosa lo aveva colpito perché era strano da lei, una ragazza perfetta, così brava. Eppure, anche brave ragazze piangono. Ma perché avrebbe dovuto? I due si volevano bene, e famiglie approvavano la relazione. «Sarebbero andati in vacanza assieme. Però stavano ancora programmando. Non sapevano dove andare, dovevano decidere». Cosa c'era allora che non andava? Dovevano trasferirsi nella villetta di via Donizetti, partire per viaggio, sposarsi qualche tempo. La polizia dice che la gelosia non c'entra, la passione neppure. Lui, piuttosto, «dava segni di psicosofferenze da 15 giorni», come sottolinea l'agente perché in una città moderna come Milano anche la polizia ha imparato a parlare scientifico. Da 15 giorni qualcuno dice che forse lei era in crisi. Davvero? «Non sembrava proprio una coppia in crisi», sbuffa il portiere. Mai una lite? «No. Erano normali». Certo. Ieri sera lui l'aveva chiamata alle 10, aveva scherzato con suo papà 6 minuti e poi era passato a prenderla. Tutto così normale. Lei, quando aveva salutato, rideva.

Dal tessile al catering, storia di una dinastia

Arrivata dalla Svizzera tra Ottocento e Novecento e nota anche per il gusto dell'arte

Flavia Podestà

MILANO

Gli Jucker, questi Jucker - Ruggero la madre Lalla (nata Freddi) - li conoscevano in molti a Milano. Per l'abilità di confezionare pranzi cene, buffet e cocktail semplici spuntini, e condimento dei riti milanesi: in una città in le occasioni mondane e la voglia ricevere non mancano, mentre scarseggiano il tempo e la possibilità di disporre in cucina di collaboratori all'altezza palati bene educati. Una telefonata con il dovuto anticipo al catering «Lalla Jucker», e il problema era risolto: dalla signora Freddi (che ha trasformato in busi- la passione per torte e frivolezze) e dal figlio Ruggero (intrigato sfida di coniugare cucina, arte e cultura): i creativi delle pentole, pronti intervenire i loro cinque collaboratori (tra cui Paola, la fedelissima assistente) e 150 camerieri (per la stragrande maggioranza, studenti in cerca di argent de poche).

Godevano, questi Jucker, di una notorietà recente (la loro fortuna culinaria era nata una ventina d'anni fa), ma annal superiore a quella dello omonima celebre dinastia ch - dal 1907 a tutti gli Anni Sessanta - con il tessile del Cotonificio Cantoni, aveva contribuito al mito della storia industriale della Lombardia. Ramo collaterale il loro. Il nonno di Ruggero - meglio noto come Poppi e figlio di Giacomo (detto Mimmino) che 5 o 6 anni fa ha ceduto la sua impresa di apparecchi per il condizionamento - era, infatti, solo cugino primo di Riccardo che, con il padre Carlo, ha rappresentato l'anima del Cotonificio Cantoni, riuscendo a coniugare la vita in fabbrica con uno sconfinato amore per l'arte, sfociata in una collezione strepitosa che, insieme alla collezione Jesi, rappresen oggi il nerbo museo d'arte moderna all'ombra della Madonnina.

Dinastia non quella degli Jucker, approdati in Italia dalla natia Svizzera negli anni a cavallo dell'800 e del '900: gli ultimi dall'ondata dei Falck, dei Toeplitz, degli Hoepli che dall'Alsazia o dalla Confederazione Elvetica varcano le Alpi e approdano in Lombardia, scoprendovi pionieristico Eden industriale. Che irrobustiscono, con la loro voglia di investire e di innovare produzioni e impianti; che trasformano anche sul piano sociale: negli anni Venti, quando la Fiat era ancora impegnata a darsi una dimensione, questa imprenditoria lombarda - quella d'importazione come gli Jucker o i Falck, ma anche quella nostrana come i Pirelli - hanno già costruito alloggi e villaggi d'avanguardia per i loro operai, e scuole di formazione professionale interne alla fabbrica, e gli spazi del dopolavoro. Nascono come ingegneri gli Jucker e da dirigenti costruiscono le loro personalissime avventure che li trasformeranno in imprenditori. Quella degli Jucker, come altre dinastie lombarde, infatti, non si fonda sul blasone ma su una concezione calvinista lavoro e sul gusto di esplorare vie nuove. Così Carlo, il capostipite, prende il timone del Cotonificio Cantoni appena trentenne e ne fa un gigante (per l'epoca), tra le due guerre. Così Riccardo - il primo dei cinque figli di Carlo, e l'unico, insieme al fratello Franco, ad occuparsi di industria (gli altri dirazzano verso le libere professioni) - tiene il timone e difende le ragioni dell'impresa, anche nel secondo dopoguerra: finché può.

Una collezione di dipinti raccolti dalla famiglia rappresenta oggi il nerbo del museo d'arte moderna milanese

Alla fine degli Anni Sessanta, la sua come altre imprese tessili, non regge la pressione dei debiti e la concorrenza dei Paesi a basso costo del lavoro. Gli Jucker passano la mano (a Montedison prima e poi a Inghirami) e chiudono la loro parabola imprenditoriale: alcuni loro impianti sono splendidi esempi di archeologia industriale recuperati a vocazioni terziarie (a Legnano) o cultura Castellanza, dove ha sede l'università). Si liberano anche dell'immenso patrimonio immobiliare accumulato nel cuore di Milano, sul degli Settanta: non è chiaro se per tema del terrorismo, dei sequestri del compromesso storico. Ma, paradossalmente, il loro nome diventa anche più noto in città. Complice Riccardo e gli straordinari dipinti arte moderna che, da «figlio di famiglia» - ma di famiglia insensibile alle voci dell'intelligenza e dell'arte - ha cominciato a raccogliere dagli albori del Futurismo, Balla e Boccioni, Carrà e Severini, Sironi, Soffici e Rosai, ma anche Morandi, De Pisis, Modigliani: e poi Braque, Laurens, Leger, Kandinsky, Mondrian, Matisse e Picasso (la Femme nue, bozzetto preparatorio del Les demoiselles d'Avignon): 40 tele che Riccardo Jucker regala a Brera e poi ritira quando lo Stato italiano non trova i quattrini per dare loro una sistemazione decente. Quarantatè che, morto Riccardo, il sindaco Milano Piero Borghini l'intelligenza di acquistare dagli eredi (per 47 miliardi che sono, comunque, un affare) nel '92. La dinastia giù per il rami, chiusa la parabola imprenditoriale, costruisce nuove avventure professionali: conservando un certo amore per l'arte, la fedeltà al low profile dei founding father, l'allergia per la violenza. Sino a ieri, quando un raptus ne ha portato il nome in primo piano.

La zupperia che Ruggero Jucker aveva aperto da poco a Milano

I RADICALI TRANSNAZIONALI

Pannella: porterò il partito ■ New York e ■■ elezioni Europee

■ Un congresso straordinario a New York del partito radicale per l'anno prossimo «che riunisca in una sala immensa i soggetti della libertà e del diritto nel mondo e coloro che sono stati sterminati affinché la loro esperienza sia mutata in diritto, Stato di diritto, democrazia e ■■ più violenza», ha annunciato Marco Pannella, intervenendo al consiglio generale del partito radicale transnazionale, ■ cui è presidente. ■■ elezioni europee del 2004 i radicali transnazionali saranno presenti nelle liste del Transpartito Radicale per gli Stati Uniti d'Europa ■ d'America. Pannella è stato preceduto sul podio dall'europarlamentare Emma Bonino, che ha annunciato ■ aver accettato la proposta del Commissario europeo Chris Patten ■ guidare il team di osservatori Ue per le elezioni ■ Ecuador nel prossimo autunno.

Il leader radicale Marco Pannella

D'ULIVO IL DPEF DEL ■■■

Il 23 e 24 luglio i senatori dell'Ulivo «consulenti» in piazza del Pantheon

■ «Sportelli» di informazione per i cittadini, allestiti nella piazza del Pantheon, già ribattezzata dal centrosinistra piazza della Libertà, «per denunciare le ■■■ finanziarie ingiuste e inadeguate contenute nel Dpef del governo». L'iniziativa ha trovato d'accordo i capigruppo della coalizione a Palazzo Madama: Gavino Angius, Willer Bordon, Stefano Boco, Ottaviano Del Turco ■ Luigi Marino.
I senatori dell'Ulivo ■■■ dietro gli sportelli, a disposizione dei cittadini, il 23 ■ 24 luglio dalle 18, per rispondere alle domande ■■ lavoro, scuola, salute, fisco, pensioni, ■■■
Invece mercoledì alle 18,30 Giuliano Amato illustrerà in una conferenza stampa ■ controproposte dell'Ulivo in materia economica ■ finanziaria.

L'ex premier Giuliano Amato

AGENTI CON «ORDINE DI ESIBIZIONE» A PALAZZO DI GIUSTIZIA

Processo Sme, da Perugia blitz alla Procura di Milano

Acquisito anche il contestato nastro della conversazione ■ bar Mandara «Giallo» per un cd-rom in pezzi. Il procuratore Vitiello: «Un incidente»

Silvano Rubino
MILANO

Assume sempre più i contorni di un braccio di ferro, la contrapposizione tra Procura di Milano e Procura di Perugia sull'accidentato campo dei processi Sme e Imi-Sir/Lodo Mondadori. Tra ieri e l'altro ieri, nei corridoi del palazzo di Giustizia milanese, ■■■ fatto la loro comparsa tre ufficiali di polizia giudiziaria, mandati dai Pm perugini. Obiettivo: acquisire una serie di atti riguardanti i processi sulla corruzione dei giudici romani. Gli ufficiali, in borghese e armati di un «ordine di esibizione», hanno visitato gli uffici della prima e della quarta sezione del Tribunale ■ la Procura. Ieri mattina alle 12.10 hanno concluso la loro missione e si sono allontanati dal Palazzo di giustizia con cinque grandi buste piene di documenti. Materiale richiesto dal sostituto procuratore di Perugia Silvia Della Monica, che coordina l'inchiesta - nata dalle denunce di Berlusconi e Previti - sulle «manipolazioni» delle intercettazioni milanesi, in particolare dell'ormai famosa registrazione della conversazione tra i giudici Squillante e Misiani al bar Mandara, a Roma, nel marzo del 1996. La registrazione di quella conversazione, che i periti della difesa di Berlusconi e Previti considerano manipolata, era già stata oggetto di un sequestro, lo scorso 7 giugno, da parte della Procura di Perugia. Bobine, trascrizioni o appunti degli agenti che intercettarono quella conversazione, però, rimasero ■ Milano, per poter consentire la prosecuzione del processo Sme. Nell'ordine di esibi■■■ ■ sottolinea che la trasmissione dei «corpi di reato» è ora «assolutamente necessaria «poiché altrimenti non si potrebbe ■■■ avvio» all'incidente probatorio disposto dal gip di Perugia il 25 maggio, che dovrà dimostrare ■■ volta per tutte se la cassetta originale sia stata manomessa, quando e da chi.

Il nuovo blitz ordinato dai giudici perugini ha creato non poco malumore negli uffici giudiziari milanesi. Anche perché, ■■■ il 7 giugno, ■ avvenuto in contemporanea ■■ le udienze dei processi in questione, Sme venerdì e Imi-Sir ieri. ■ procuratore aggiunto Ferdinando Vitiello (che in questi giorni ■ le veci di Gerardo D'Ambrosio, in ferie), dopo aver assistito all'acquisizione degli atti in Procura dice: «L'aver fatto ricorso all'ordine di esibizione ci ■ apparso francamente sopra le righe. Considerando che non sarebbe stata mossa alcuna opposizione ■■ richiesta di documenti». Irritazione anche nelle parole di Paolo Carfì, presidente ■■■ quarta sezione del Tribunale, in apertura dell'udienza di ieri del processo Imi-Sir/Lodo: «La procura di Perugia continua a chiedere atti che non abbiamo. Questi nastri (del bar Mandara, ndr) ■■ ■ sono mai stati e nemmeno ci saran■■ mai in questo dibattimento».

Negli uffici giudiziari milanesi, quindi, è stata una giornata ■ tensione. Anche per colpa di ■■ cd-rom rotto. Dentro ■ buste portate via dagli ufficiali, infatti, ci sono bobine, materiale cartaceo e due cd-rom, ma uno è andato ■ mille pezzi. Secondo indiscrezioni, il cd conterrebbe ■■a copia della registrazione originale ■ di quella filtrata che il consulente nominato dai pm milanesi ■■ depositato il 22 maggio del 1998 presso ■ la procura del capoluogo lombardo. E se il procuratore Vitiello minimizza («è stato un incidente dovuto alla fretta ■ alla concitazione di consegnare il materiale», ha detto), Nicoló Ghedini, difensore di Silvio Berlusconi, promette di non lasciar■■ passare inosservato l'episodio: «Sarà interessante sapere da chi e quando è stato rotto il cd-rom», annuncia il legale, che si domanda anche: «Come pensa il tribunale di Milano di poter proseguire il processo Sme ora che anche fisicamente sono stati portati via tutti gli atti relativi al bar Mandara?». Ancora una volta segnali di guerra, dunque, in vista della ripresa del processo, a settembre.

E mentre si giocava la partita tra Milano e Perugia, ieri, ■ processo Imi-Sir/Lodo, che i ormai alle ■■■ battute finali, si perdeva in una lunga giornata di attesa di visite medico legali, per due imputati ammalati: Attilio Pacifico e Cesare Previti. Il Tribunale ha fatto balenare anche l'eventualità di uno stralcio per la posizione ■ Pacifico, ricoverato ■■ ■■■ decina di giorni, per poter proseguire il dibattimento, suscitando le proteste dei difensori. Alle 18 è arrivato finalmente il responso: gli imputati ■■■ impossibilitati davvero a partecipare al processo. Tutto rimandato al ■■ luglio.

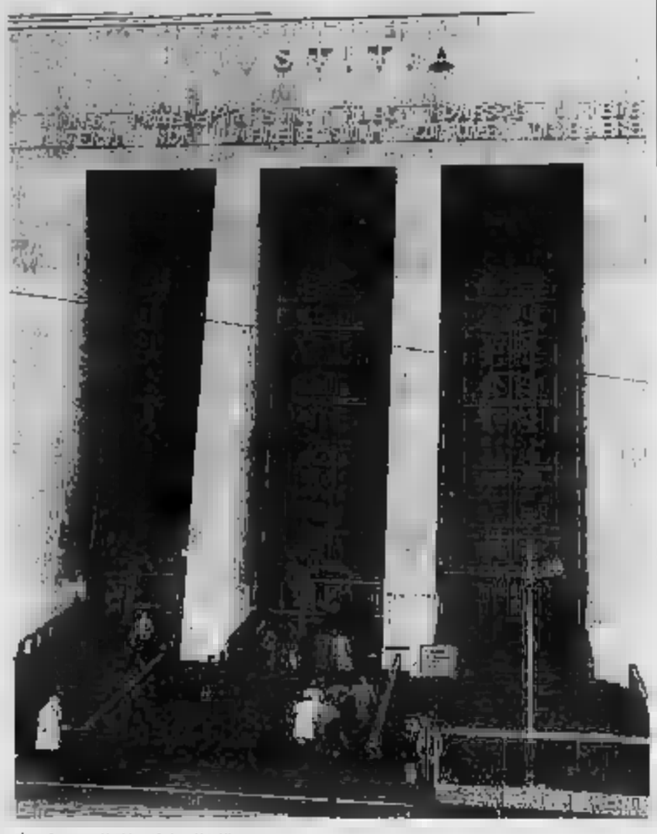
Il palazzo di Giustizia di Milano

DIFFAMO' UN GIUDICE

Sgarbi condannato a 1000 euro

ROMA

Vittorio Sgarbi e Paolo Liguori sono stati condannati a pagare mille euro per aver diffamato, durante le loro trasmissioni tv, il gip di Taranto Bombina Santella, che quattro anni fa firmò la richiesta di arresto per l'allora sindaco Gianfranco Cito. La sentenza di primo grado è stata ■■■ ieri dal giudice monocratico di Bari Fanizzi. Assolti invece i responsabili ■ Canale ■ e Italia 1 chiamati in causa dal giudice. Oltre ■ Sgarbi e Liguori, il gip aveva denunciato ■■ anche Maurizio Costanzo, Giorgio Gori, Mario Brugola, Ignazio La Russa, allora presidente ■■■ Giunta per le autorizzazioni della Camera, il giornalista di «Radio anch'io» Giancarlo Santalmassi, assieme ai responsabili dell'emittente locale, «Rete7». Per La Russa e Santalmassi la denuncia fu archiviata. La richiesta di arresto per Cito venne respinta dal Parlamento. Ma, prima, forti polemiche accompagnarono alcune parole del gip: la richiesta di arresto, disse, non può essere revocata «finché ■■■ sarà eseguita». Parole che Sgarbi bollò in tv ■■■ ■■■ «stronz... sovrana», chiamando il gip «la gipp■■». E anche Liguori usò termini che il giudice considerò diffamatori. L'accusa aveva chiesto per Liguori un anno di condanna, per Sgarbi ■ mesi. Oltre a 750 milioni di risarcimento. [Adnkronos]

IERI AL «REDENTORE»

Bossi sulla barca dei Serenissimi

SANT'ANNA D'ALFAEDO (VERONA)

Dalla montagna al mare. ■■■ al principio, ribadito ancora oggi, che per vincere la Lega deve essere in mezzo alla gente, Bossi non ha rinunciato a un ■■■ a 940 metri di altitudine, ■■ monti veronesi della Lessinia, prima di raggiungere Venezia per la Festa del Redentore. A premiarlo non più ■ 200-300 persone raccolte sulla piazza ■■ panoramico paese di Sant'Anna d'Alfaedo. Ma non per questo il Senatur si è risparmiato i polmoni, nonostante l'inedito annuncio pronunciato all'inizio del suo discorso: «Sarò breve, perché devo andare al Redentore». Orologio alla mano, ai fedeli leghisti di montagna - ■ paese è amministrato da un sindaco del Carroccio - ha parlato per oltre un'ora. E, apparentemente ■ ottimo umore, non si è negato al rito degli autografi. Poi si è infilato sull'auto blu di ordinanza ed è partito alla volta della laguna. Ad attenderlo a Venezia altre centinaia di leghisti ■■ ferryboat noleggiato dal partito - lo ■■■ mezzo che era stato sequestrato dai Serenissimi per lo storico assalto al campanile - per la cena e i fuochi del Redentore. Un appuntamento cui il segretario federale sembra ormai affezionato, visto che è già la terza volta - la prima con la famiglia, le altre solo - ■■ si lascia attrarre dal fascino della «notte dei fuochi». [Ansa]

Confagricoltura al Commissario Europeo, Franz Fischler

Sig. Commissario europeo per l'agricoltura,

Lei è in Italia per illustrare i nuovi orientamenti per la politica agricola comune (PAC).

La Confagricoltura non li approva e chiede al Governo italiano di ■■■■ intransigente nella difesa dei legittimi interessi delle imprese agricole che garantiscono qualità, occupazione, tutela dell'ambiente e difesa del territorio.

La Confagricoltura sollecita il Governo italiano ad unirsi agli Stati membri che già hanno respinto le proposte della Commissione europea.

Ecco i motivi della nostra posizione:

Qualità? *Solo ■ parole. Invece è stato proposto ■■ pesante taglio (27%) dei trasferimenti al grano duro. E si vuole spingere la coltura fuori dalle aree tradizionali e vocate dell'Italia.*

Sviluppo dei territori rurali? *Alcune nuove misure sono state ipotizzate, ma saranno operative, forse, solo nel 2006. Da subito, invece, alle imprese che producono per il mercato e garantiscono occupazione verranno via via ridotte le assegnazioni dell' Unione europea in misura del 20%.*

Rilancio delle proteine vegetali nell'Unione europea per la sicurezza alimentare? *Non c'è nessuna specifica indicazione. Mentre gli investimenti ■ semi oleosi sono in caduta negli Stati membri, ed aumentano le importazioni da Paesi terzi dove sono autorizzate le colture geneticamente modificate.*

La Commissione europea sottovaluta i pesanti effetti che la ■■■■ legislazione agricola degli Stati Uniti determinerà sulla stabilità dei mercati internazionali e sulle quotazioni dei prodotti dei nostri agricoltori.

CONFAGRICOLTURA

www.confagricoltura.it

SPIRAGLIO ■ MEDIO ORIENTE

Ripreso dopo dieci [illegible] il dialogo tra israeliani e palestinesi
Al centro dei colloqui, i civili oppressi dall'occupazione

■ Per la prima volta dopo dieci mesi, palestinesi e israeliani hanno ripreso contatti diretti: il dialogo, che da parte israeliana è stato definito «buono» e «produttivo», era finalizzato a migliorare le condizioni di [illegible] dei 700.000 civili palestinesi residenti nella Cisgiordania, oppressi dall'occupazione militare israeliana e dal coprifuoco. Le delegazioni di Israele e dell'Autorità Nazionale Palestinese riunite ieri sera erano capeggiate [illegible] ministro degli Esteri israeliano Shimon [illegible] accompagnato dal ministro senza portafoglio Dani Naveh, e dal ministro palestinese per le amministrazioni locali, Saeb Erekat, un [illegible] vicino ■ presidente dell'Anp, Yasser Arafat. Un primo tentativo ■ riallacciare il dialogo era stato interrotto martedì [illegible] dopo l'attentato di Emmanuel contro un autobus di israeliani civili.

Il ministro degli Esteri israeliano Peres

[illegible] A NEW [illegible]

Manhattan senza luce per un incendio a un trasformatore
Tanta paura, [illegible] ■ esclude l'ipotesi di un attacco terroristico

■ Decine di migliaia di persone [illegible] rimaste senza luce, ieri, ■ New York, e un complesso di appartamenti ha dovuto [illegible] evacuato per un incendio a un trasformatore, accompagnato da un'esplosione, nell'impianto della Consolidated Edison nella Lower Manhattan, sulla 13a Strada Est. L'episodio ha causato danni ■ problemi, ma non ha fatto nessun ferito. Le autorità, che hanno subito decretato [illegible] livello di allarme «3», come precauzione nell'ipotesi ■ [illegible] eventuale attacco terroristico, hanno presto indicato di non disporre di elementi che f[illegible] pensare a un atto ■ sabotaggio. Il blackout è stato avvertito in alcuni quartieri di Manhattan, specie ■ Greenwich Village ■ a Tribeca. Il fumo ha provocato qualche intoppo ■ traffico, mentre alcune stazioni della metropolitana sono state chiuse.

Una veduta di Manhattan

A NEW YORK LA PRIMA DISCUSSIONE PUBBLICA SUI PROGETTI DI UN MEMORIAL DELLE TORRI

Preso un uomo di Al Qaeda a Detroit aveva milioni di dollari in assegni falsi

Bush ai militari: «Il lavoro è appena iniziato e noi lo finiremo».«In alcune parti del mondo non c'è alternativa ■ un intervento militare», ha detto ■ presidente senza nominare l'Iraq

NEW YORK

[illegible] stati oltre 5.000 gli abitanti di New York che ieri hanno dimostrato abbastanza fiducia e determinazione, per andare al Javits Center di Manhattan a discutere e votare i sei piani presentati dalle autorità cittadine allo scopo di ricostruire Ground Zero. Ma nel frattempo la minaccia [illegible] terrorismo non molla gli Stati Uniti, con l'arresto di un altro militante di Al Qaeda avvenuto a Detroit.

Nella grande sala del centro congressi c'erano schermi giganti, che mostravano bandiere a stelle e strisce [illegible] dal vento, mentre la gente cantava in piedi «America the Beautiful». Poi però sopravvis[illegible], familiari delle vittime, imprenditori, architetti, politici e cittadini comuni si sono seduti intorno ai tavoli, per rispondere al doloroso interrogativo di cosa fare [illegible] sacrario a cielo delle Torri.

«Gli eventi dell'11 settembre - ha detto Carolyn Lukensmeyer, presidentessa dell'incontro organizzato dalla Civic Alliance ■ Rebuild Downtown New York - ci chiamano all'azione, per rafforzare la voce dei popoli liberi qui e in tutto il globo».

«Io - ha risposto Tessie Molina-Forsythe, moglie ■ una delle 2.800 vittime - devo garantire che il memoriale rispetti il ricordo di mio marito, e nulla venga costruito nel posto dove [illegible] tempo c'erano le Torri». Un sentimento opposto a quello di Amiad Finkelthal, [illegible] ibro del Team Twin Towers, che vorrebbe tirare su due grattacieli identici a quelli abbattuti: «Noi chiediamo di ricostruire le Torri proprio come erano. Non possiamo permettere ad un pugno di criminali afghani di dettare ■ pianificazione delle nostre città».

I piani presentati finora sono sei. Tutti includono lo spazio per un albergo, una stazione per i trasporti, alcuni edifici ad uso ufficio, e un memoriale. Entro settembre la Lower Manhattan Development Corporation, cioè l'agenzia incaricata di ricostruire Ground Zero, dovrà ridurre i candidati a tre, e poi fare la scelta del progetto definitivo a dicembre. Al Javits Center, però, nessuna delle [illegible] proposte ha entusiasmato, e i votanti hanno chiesto di fare modifiche per rendere più significativo il piano.

Mentre gli abitanti di New York pensavano a come ricostruire, ■ polizia di Detroit ha dovuto arrestare un uomo che forse si prepara[illegible] a distruggere ancora. Omar Shishani, cittadino americano ■ origini giordane, ■ stato fermato all'aeroporto mentre tornava da un viaggio in Indonesia. Gli agenti gli hanno trovato addosso assegni falsi per 12 milioni di dollari, che potevano servire per finanziare nuovi attentati. Secondo l'Fbi, infatti, Shishani stava nella lista dei ricercati che hanno avuto contatti con Al Qaeda o sono stati addestrati in Afghanistan.

Mentre gli inquirenti cercano di stabilire la provenienza e soprattutto la destinazione degli assegni, il dipartimento di Stato ha emesso un altro allarme, sollecitando tutti i cittadini americani a lasciare ■ Pakistan. Nel territorio controllato da Islamabad sono già avvenuti almeno quattro [illegible] contro gli occidentali, e Washington teme altri attacchi.

In visita alla base militare ■ Fort Drum, il presidente americano George Bush ha avvertito i soldati che presto potrebbero essere impegnati in un'altra battaglia contro il terrorismo. «Il lavoro è appena iniziato, lo finiremo. ■ alcune parti del mondo non vi sarà alternativa [illegible] una azione diretta degli Stati Uniti, ■ è allora che manderemo voi, i militari, per vincere ■ battaglie che solo [illegible] potete vincere», ha detto Bush, senza nominare [illegible] l'Iraq o altri paesi. «Useremo la diplomazia quando sarà possibile e la forza quando sarà necessario», ha aggiunto il presidente.

Sempre ieri, il New York Times ha rivelato che durante la guerra i bombardamenti americani sull'Afghanistan hanno fatto almeno 400 vittime civili. Il [illegible] viene da un'indagine condotta in 11 siti colpiti, e attribuisce gli errori alle notizie di intelligence sbagliate su cui i militari avevano basato le incursioni.

La Camera, intanto, ha cominciato ad approvare ■ livello di commissione la riforma proposta [illegible] Bush, per creare il ministero della Sicurezza interna. Il progetto ora passa all'esame di tutti i deputati, ma i democratici hanno votato [illegible] contro, perché pur sostenendo l'iniziativa, vogliono cambiare alcuni provvedimenti. [p. mas.]

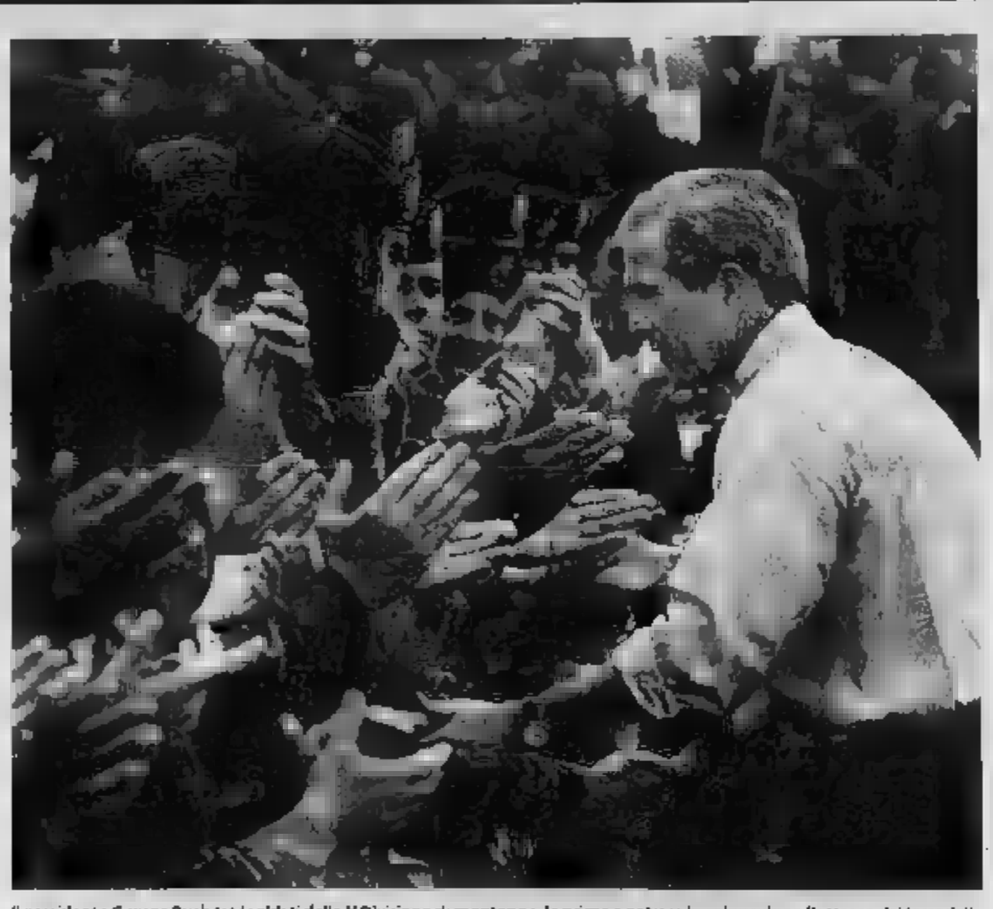
Il presidente George Bush tra i soldati della X Divisione di montagna, la prima a entrare in azione dopo l'attacco dei terroristi

CONDANNATO UN HACKER [illegible] AVEVA MESSO SUL SUO SITO UN PROGRAMMA PER COPIARE I DVD

Il grande occhio di Hollywood spia la rete

Ai danni della privacy la lotta contro i film piratati su Internet

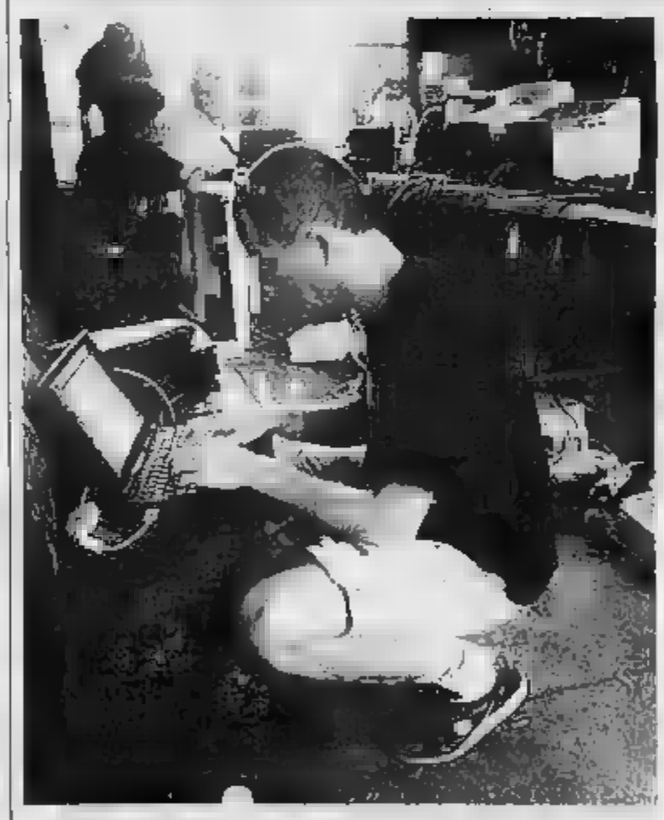
Un giovane al computer durante un raduno di hacker in Italia

Paolo Mastrolilli

NEW YORK

HOLLYWOOD dichiara guerra agli hackers e lancia la caccia ai ladri digitali di film. Non è la trama dell'ultima impresa [illegible] James Bond, [illegible] vera e propria campagna di polizia via internet, che sta riaccendendo ■ dibattito sul valore e il significato della libertà nella rete. Secondo l'agenzia [illegible] consulenza Viant, ogni g[illegible] vengono scaricati illegalmente dal Web fra 400.000 ■ 800.000 copie di film. Quando Napster era al [illegible] [illegible] suo splendore, gli utenti [illegible] giù 3 miliardi [illegible] brani [illegible] al giorno, e quindi la minaccia per le case cinematografiche non è ancora così grave. Ma per [illegible] Motion Picture Association of Ameri[illegible], ossia la lobby [illegible] raggruppa i grandi studios di Hollywood, mezzo milione di film persi al giorno è già troppo. Quindi [illegible] MPAA [illegible] chiamato la Ranger Online di San Diego, compagnia di software per il monitoraggio della rete, chiedendo [illegible] creare un programma speciale. Questo gioiello della tecnologia spionistica individua gli utenti che stanno scambiando film online, e registra il loro identificativo. Quindi la Ranger passa gli identificativi alla MPAA, che chiede aiuto [illegible] provider usati dai ladruncoli per accedere ad internet.

La lobby di Hollywood notifi[illegible] il [illegible] illegale degli utenti, e sollecita il provider ad inviare un chiaro ultimatum al cliente: ■ cancelli dal tuo computer l'opera protetta da copyright, e smetti di scaricarne altre, oppure noi cancelliamo il tuo abbonamento e ti chiudiamo [illegible] porta della rete. Secondo la MPAA, dall'inizio del 2001 ad oggi più di 100.000 [illegible] hanno ricevuto l'ordine di cessare [illegible] scambio dei film ■ perdere l'accesso [illegible] internet. La maggior parte avrebbe ubbidito, anche se pos[illegible] sempre spostarsi da un provider all'altro e continuare le attività. Però un sito [illegible] Hawaii finito nella lista dei cattivi, InternetMovies.com, ha risposto facendo causa alla lobby di Hollywood, perché l'interruzione del servizio ha rovinato il suo business. Vedremo cosa diranno i giudici, ma nel frattempo il deputato democratico della California Howard Berman sta preparando una legge, che consentirebbe alle aziende dell'intrattenimento di ostacolare con vari mezzi il passaggio dei file da computer a computer. Il testo autorizzerebbe tecnologie elettroniche intrusive, come ad esempio il software che blocca i trasferimenti, rispedisce gli invasori verso altri siti, oppure li confonde usando file finti.

Alcune compagnie, in realtà, già usano queste tecniche. Quando è uscito l'ultimo CD di Eminem, ad esempio, [illegible] rete [illegible] piena di trappole che facevano ascoltare solo [illegible] strofa ripetuta all'infinito. America Online Time Warner, che gestis[illegible] nello stesso tempo uno dei più famosi studios di Hollywood, un grande provider, e l'accesso via cavo ad internet in grandi città come New York, ha già avviato una sua iniziativa tecnologica imprecisata, per identificare e bloccare chi scarica e trasferisce grandi quantità di dati. Nella maggior parte dei casi, infatti, c'è il sospetto che chi compie queste operazioni sta passando film ■ brani musicali. «Non blocchiamo l'uso di applicazioni - ha detto il portavoce Mark Harrad - ■ l'accesso a siti. Però stiamo facendo varie [illegible] per gestire meglio [illegible] banda larga ed interferire [illegible] [illegible] l'accordo firmato per ricevere il servizio».

Questa crociata di Hollywood non è una novità. Nel 1999 la MPAA aveva già fatto causa ad Emmanuel Goldstein, alias dell'hacker che dirige la rivista «2600», perché aveva pubblicato sul suo sito il programma DeCss, realizzato dal giovane «pirata» norvegese Jon Johansen. DeCss aggirava la criptazione dei film distribuiti nel formato DVD, e secondo la lobby degli studios poteva essere usato per creare il Napster del [illegible] magari unendolo al programma DiVX, che [illegible] senta di comprimere i file dei film troppo grandi rispetto a quelli musicali. Secondo Goldstein, invece, lui aveva solo esercitato la libertà di espressione garantita dal Primo emendamento dalla Costituzione americana, piazzando il programma in rete per curiosità intellettuale, senza incitare nessuno ad usarlo in maniera illegale. I giudici diedero ragione alla MPAA, guidata dal potente ex consigliere [illegible] presidente Johnson Jack Valenti, ma ora il fronte della battaglia si ■ spostato più avanti.

Secondo l'Electronic Frontier Foundation, gruppo che difende la libertà di movimento su internet, la nuova strategia non funzionerà, perché i provider si stancheranno [illegible] perdere clienti per fare contenti gli studios. Ma Hollywood ha dichiarato una guerra che non può perdere, ■ questo non è un film.

I MINISTRI DEI DUE PAESI NON ■ SONO MAI PARLATI DIRETTAMENTE MA SI VEDRANNO DOMANI A RABAT

Powell media sull'isola contesa e trova l'accordo

La Spagna ritira i suoi soldati da Perejil, il Marocco si impegna ■ non occuparlo più

Gian Antonio Orighi

MADRID

Dopo [illegible] giorni ■ crisi, il conflitto che opponeva Madrid a Rabat per il possesso del minuscolo isolotto abbandonato di Perejil-Leila, a 200 metri dalla costa marocchina e sullo stretto di Gibilterra, è finita. Grazie alla mediazione di Washington, l'isolotto torna allo *status quo* anteriore all'11 luglio scorso, cioè quello di scoglio frequentato [illegible] da capre e sub. L'accordo tra Spagna e regno alauita è stato raggiunto ieri sera, dopo 48 ore di febbrili trattative dirette dal segretario di Stato Usa Colin Powell.

La notizia è arrivata alle 19,50 da Washington. A darla è stato lo stesso capo della diplomazia americana: «Gli Stati Uniti salutano il patto raggiunto da Marocco e Spagna sull'isolotto conteso, dopo le consultazioni delle due parti con Washington - ha detto il segretario di Stato [illegible] George W. Bush -. Secondo il patto, le due [illegible] hanno concordato ■ restaurare la situazione di Perejil-Leila com'[illegible] prima dell'11 luglio». Poi ha aggiunto: «Crediamo che questa intesa interessi ai due Paesi e possa servire come [illegible] per futuri passi che promuovano le relazioni bilaterali».

Subito dopo, mentre il patto veniva confermato sia [illegible] Madrid che da Rabat, la radio pubblica spagnola rivelava che i 75 legionari che mercoledì scorso avevano conquistato manu militari lo scoglio (e prima arrestato, poi riconsegnato al Marocco i sei fanti di Marina che l'occupavano dal 5 giorni) [illegible] già [illegible] giorno i loro effettivi per essere trasportati in elicottero nella base di Ceuta, una delle due colonie spagnole sul Mediterraneo marocchino che Rabat rivendica dal 1975.

La tv di Rabat, [illegible] suo, annunciava che lunedì prossimo il ministro degli Esteri spagnolo, Ana Palacio, si recherà nella capitale marocchina per incontrare il collega Mohamed Benaissa. Il capo della diplomazia di Mohamed VI, comunque, è [illegible] a spuntarla. Madrid non ha mai nascosto che la sua politica era quella di ritornare allo *status quo* antecedente all'11 luglio, ma prima pretendeva che fosse Rabat ad assicurare, ufficialmente e per via diplomatica, che non avrebbe più rioccupato un isolotto sconosciuto. Sono gli Stati Uniti, adesso, che garantiscono per il Marocco. Anche il presidente della Com[illegible] Europea, Romano Prodi, [illegible] è felicitato per l'accordo raggiunto. «È una buona notizia - [illegible] detto in un primo commento a caldo, riservando per oggi una reazione più meditata -. L'accordo ci permette di proseguire le nostre buone relazioni [illegible] il Marocco, che riteniamo molto importanti».

L'accordo di ieri [illegible] era nell'aria da 24 ore. ■ governi di Spagna e Marocco [illegible] per raggiungere un accordo [illegible] l'intervento di Powell», titolava ieri il madrileno e filo-aznariano «El Mundo». E il filo-socialista «El Pais» in un editoriale spiegava: «Il ruolo degli Usa, insieme a mediazioni discrete ■ Bruxelles, sta risultando fondamentale per risolvere questa assurda disputa, perché l'ultima [illegible] che gli Stati Uniti desiderano è un conflitto nel Sud del Mediterraneo, quando hanno problemi nel fianco orientale, con la tensione gen[illegible] le tra mondo musulmano e Occidente dopo l'11 Settembre».

Nel pomeriggio, quando tutti si aspettavano la buona notizia, è giunto l'ultimo schiaffo morale marocchino alla Spagna: Djamel Tabit, 27 anni, subito arrestato, è riuscito a raggiungere Perjil su di un gommone e a piantare, anche se pe[illegible] pochi secondi, la bandiera di Mohamed VI sull'isolotto presidiato dai Rambo spagnoli armati fini ai denti.

A PARIGI IN VACANZA COME AL MARE

In spiaggia, [illegible] le palme, lungo la Senna

PARIGI. Tonnellate di sabbia fino ■ bianca, [illegible] di sdraio e ombrelloni, ottanta palme: da oggi i parigini potranno [illegible] andare «in spiaggia» lungo le rive della Senna. Unici divieti: [illegible] il bagno e praticare il nudismo.

ANDREA PARISI COSTRUZIONI

VI PRESENTA LE SUE INTERESSANTI PROPOSTE DI VENDITA IN

TORINO, NICHELINO e CANDIOLO

RESIDENZA "BORGO DORA"

Torino - Via Giaveno 12

VENDESI IN EDIFICIO IN CORSO DI COSTRUZIONE, APPARTAMENTI SIGNORILI DI VARIE METRATURE. MATERIALI A SCELTA DELL'ACQUIRENTE.

PER INFORMAZIONI RIVOLGERSI IN CANTIERE

TORINO, VIA GIAVENO 12
Tutti i giorni, dal lunedì al sabato, orario: 14,30/18,30
Tel. 335.134.40.00 - 335.134.39.99

PALAZZO ISSIGLIO

Torino - Via Issiglio 26 ang. Via Orsiera

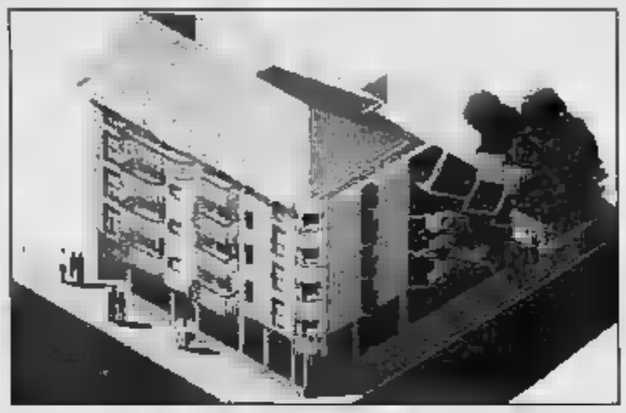

VENDESI IN STABILE PRESTIGIOSO ULTIMI 2 APPARTAMENTI DI MQ.110 E MQ.115 CON MANSARDA MATERIALI A SCELTA DELL'ACQUIRENTE.

PER INFORMAZIONI

Tel. 335.134.40.02 - 011.680.06.65

CANDIOLO (TO) - Via Roma 27

VILLAGGIO ROMA

VENDESI IMMERSE NEL VERDE VILLE ED APPARTAMENTI IN COSTRUZIONE DI VARIE METRATURE, MATERIALI A SCELTA DELL'ACQUIRENTE E RIFINITURE DI PREGIO..

Ufficio Vendite: Via dei Martiri, 34 Nichelino
Tel. 011.680.06.65 - 335.134.40.02

RESIDENZA "LA TORRE"

Nichelino (TO) - Via Bengasi 42

VENDESI PRESTIGIOSE VILLE IN COSTRUZIONE COMPOSTE DA SOGGIORNO, CUCINA, 3 CAMERE, DOPPI SERVIZI, BOX DOPPIO, TAVERNETTA, GIARDINO PRIVATO, RIFINITURE DI PREGIO, MATERIALI A SCELTA DELL'ACQUIRENTE.

Ufficio Vendite: Via Martiri, 34 Nichelino
Tel. 011.680.06.65 - 335.134.40.02

RESIDENZA "CROCIERA" - Nichelino (TO)

Via Papa Giovanni XXIII ang. Via Torino

VENDESI 2 EDIFICI DI NUOVA COSTRUZIONE ULTIMI ALLOGGI SIGNORILI DA 2/3 CAMERE, SOGGIORNO, CUCINA, DOPPI SERVIZI, BOX, VIDEOCITOFONO, RISC. AUTONOMO, PORTONCINO BLINDATO, PREDISP. ANTIFURTO, ANT. SATELLITARE, AVVOLGIBILI MOTORIZZATI

Ufficio Vendite: Via Martiri, 34 Nichelino
Tel. 011.680.06.65 - 335.134.40.02

COMPLESSO RESIDENZIALE "DIAZ"

Nichelino (TO) - Via Diaz ang. Via Bengasi

VENDESI EDIFICI RESIDENZIALI DI NUOVA COSTRUZIONE PRESTIGIOSI APPARTAMENTI DA 2/3 CAMERE, SOGGIORNO, CUCINA, DOPPI SERVIZI, BOX INTERRATI, POSTI AUTO PRIVATI. RIFINITURE DI PREGIO, MATERIALI A SCELTA, PORTONCINO BLINDATO, RISCALDAMENTO AUTONOMO, VIDEOCITOFONO, CASSAFORTE, PREDISP. ANTIFURTO, ANTEN. SATELLITARE, AVVOLGIBILI MOTORIZZATI

Ufficio Vendite: Via dei Martiri, 34 Nichelino
Tel. 011.680.06.65 - 335.134.40.02

PAURA, IRONIE, IMBARAZZO: STORIA IN PRIMA PERSONA DI UN EQUIVOCO GIUDIZIARIO A LIETO FINE

«I miei quattro giorni da sospetto cliente dell'eros center»

Una convocazione dal pm: «Marzia, una delle ragazze del Viva Lain lo indica come il cliente giornalista». Una foto poi chiarisce il caso

«Torno a casa e dico tutto alla fidanzata Per fortuna mi crede Un amico poliziotto "Beato te, era davvero così carina?". Poi gli amici: "Ecco perché raccontavi così bene la vicenda!»

La torinese Lorena Bernio, [illegible] anni, in arte «Sophie», protagonista del caso Viva Lain (Foto Panorama)

retroscena

Massimo Numa

A Torino circola un signore che si chiama Massimo. Co[illegible]. Ha una quarantina d'anni, i capelli cas[illegible] abbastanza lunghi, pettinati all'indietro, altezza media, volto «appuntito». Molto villoso. Dice di essere un giornalista de La Stampa e, quasi tutti i giovedì mattina, esattamente dal '99, puntuale come un cronometro svizzero, andava a fare l'amore al Viva Lain, l'ormai tristemon[illegible] famosa casa d'appuntamento dei vip chiusa dalla squadra mobile. Da mercoledì sera, fino alle 13.30 di ieri, [illegible]o divenuto quel [illegible]ssimo lì, quello del giovedì dei massaggi. Il mio alter ego prediligeva, nel Salon Kitty della Crocetta, una splen[illegible] brasiliana, Marzia, [illegible] era conosciuto anche da Sophie, l'autrice del diario del Viva Lain pubblicato venerdì da Panorama. E proprio Marzia, leggendo i servizi sul Viva Lain firmati da me, con tanto di minuziosa descrizione del tatuaggio che ha sulla schiena, ha raccontato al pm Andrea Padalino che il Massimo villoso era lo stesso che ne raccontava poi le imprese sul giornale. Gesto, se non altro, inelegante.

Il pm non ha perso tempo. L'interrogatorio di Marzia si è svolto martedì. Mercoledì [illegible] 12.30 [illegible] già convocato [illegible]me testa, ore 17, a Palazzo di giustizia, sesto piano, scala D. Dal tutto ignaro delle ragioni, inquieto (l'inchiesta è una roba fangosa, è in [illegible] da tempo un gioco al massacro [illegible] chi c'era e chi no), in procura sono arriva- to un'ora e mezzo prima. Dove- [illegible] rispondere alle accuse di Marzia, cioè [illegible] averla frequentata «assiduamente anche pagando per le prestazioni». Tutto questo, tra l'altro, non è un reato. Comunque, al Viva Lain, non c'ero mai andato e Marzia non l'aveva vista [illegible] [illegible] persona ma solo nei videofilm girati dalla microcamere della polizia. Alle 19, sudato e - confesso - turbato nonostante l'innocenza, sono tornato prima al giornale e poi a [illegible]. Ho raccontato tutto, prima ai miei capi, [illegible] alla [illegible]a ragazza. Lei non ha creduto a questa storia tragicomica dei massaggi a luce [illegible] del giovedì mattina, [illegible] ci sia- [illegible] ritrovati sul [illegible] di [illegible], uniti dalla [illegible] tristez- za.

La notizia del mio «coinvolgi- mento», intanto, circolava già tra i colleghi, incontrati nel corridoio dei [illegible]si perduti di Palazzo di giustizia. Sull'edizio- [illegible] di giovedì [illegible] un quotidiano della free press, eccola lì, la storia: «Giornalista interroga- to, frequentava il Viva Lain». Vero, lo avrei scritto anch'io. [illegible] frattempo l'amico e compa- gno di banco mi guardava [illegible] negli occhi: «Santi, ma tu davve- ro non ci [illegible] mai andato? Neanche una volta?». Nooooo. Mai. Al pm l'avo[illegible] detto e meno male che sono stato interrogato subito. Sennò questa storia me la sarei trascinata dietro per mesi.

Le prove a [illegible] favore erano sicuramente [illegible] risolutive». Per esempio i tabulati [illegible] telefo- ni, messi subito a disposizione. Ovviamente, non ci sono tracce di contatti [illegible] centralino del Viva Lain. Controdeduzione: previdente, avrei potuto «prenota- re» Marzia o Sophie attraver- so [illegible] linea pubblica. A Torino lavoro solo dal gennaio 2000. Nel '99 ero ancora a casa mia, [illegible] Liguria. E allora? Capita spesso che i torinesi se ne vadano [illegible] farsi massaggiare [illegible] Milano [illegible] viceversa. E poi Marzia aveva dato [illegible] descrizione «credibi- le» di me. Chi l'aveva suggerito, il mio identikit, visto che [illegible] mi aveva mai visto? Ho pensato alle peggio cose, a un gigante- sco plot, con i personaggi più svariati. Mancava solo Bin La- den e l'Fbi.

Con l'avvocato, Luigi Chiap- pero, decidiamo [illegible] presentare una querela per diffamazione. Non tanto per i risultati concre- ti, ma per mostrare uno stracci- o di reazione al mondo, paren- ti compresi. Alla mamma, anzia- [illegible], intanto non dico nulla; a mia sorella, che fa l'architetto a Ivrea, sì. Ovviamente [illegible] preoc- cupa e solo dopo mi domando se ha davvero creduto alla mia innocenza. Intanto, su in procu- ra, [illegible] colleghi [illegible] la storia che si diffonde ovunque in [illegible] amen. Sms di un amico poliziotto: «E' [illegible] che ci [illegible] anche tu tra i giornalisti del Viva Lain?». Altri sms: «E' cotta- saluta, beato [illegible], [illegible] quella brasiliana? Era davvero così b-bona?». Mi dicono in [illegible] [illegible] ridarci su. Io sto male lo stesso. L'indomani, venerdì, lavoro su una storia [illegible] tangenti e, al crepuscolo, [illegible] dei capi mi porta [illegible] «lancio» di Panorama con il diario di Sophie e mi dice: «Guarda se c'è qualcosa di nuo- [illegible] e se ci sei anche tu, tra i clienti». Lui scherzava, io leggo e [illegible] gli dico di [illegible]. Ci [illegible] anch'io, [illegible] pagina 52, in un riquadro dell'inchiesta di Paola Ciccioli. Titolo: «Polvere di coca sul lettino».

Dopo le illustri citazioni di Zinedine Zidane, Edgar Davids, Igor Tudor, gli attori Pietro Genuardi e Roberto Farnesi di Centovetrine, impegnati in fe- [illegible] e festini - sempre secondo Panorama - compare pure il pm "Paladino" (cioè Andrea Padalino) e questa conclusione: «Gran- de imbarazzo negli inquirenti quando tra i frequentatori è stato indicato un cronista de La Stampa, oggi molto interessato al caso Viva Lain». Manca solo il petto villoso, per il [illegible] io. Venerdì, [illegible] 11, telefona mia sorella: «Ma [illegible] tu?». Certo, che devo fare? Poi, [illegible] valanga, tutti gli altri, amici o [illegible] «Ecco perchè avevi descritto così bene il Viva Lain... [illegible] perchè [illegible] volevi dirci i nomi dei colleghi massaggiati: il primo eri tu!». E via di seguito.

Cercavo di sorridere, però ho capito che molti [illegible] davvero solidali. Non so [illegible] increduli. Non [illegible] [illegible] che sperare nel dottor «Paladino», ieri mattina ha sentito Marzia e lei, con molta onestà, ha chiarito l'equivoco, cioè lo scambio di persona tra me e il Massimo dal «volto appuntito». [illegible] [illegible] fortuna nel trovare un pm che, [illegible] da una parte mi ha fatto p[illegible] un'ora al cardiopal- ma, dall'altra ha voluto chiarire subito la storia.

Poi, nella colonna dei ringraziamenti, i fotoreporter. Hanno la pessima abitudine di contestualizzare i cronisti sulla scena del delitto. Nostro quel [illegible] che indica un citofono, il bosso- [illegible] esploso [illegible] in macchia di san- [illegible]. A volte [illegible] fa solo la comparsa, solitario omino sullo sfondo di [illegible] strada troppo deserta. Nell'edizione di mercoledì 3 luglio c'è [illegible] foto dove compa- lo mentre parlo con una ragaz- za. Il pm l'ha mostrata a Marzia e lei: «No, [illegible] è lui il Massimo del giovedì al Viva Lain». Grazie fotografo.

L'INCHIESTA A TORINO

Sfilano i testi in procura

■ Continuano a sfilare in procura a Torino, [illegible] al pm Andrea Padalino, i clienti del «Vivalain». Era il centro massaggi [illegible] quartie- re-bene, [illegible] Crocetta, chiuso dalla questura perché era diventato [illegible] [illegible] appuntamenti frequenta- [illegible] da molti professionisti, alcuni vip e [illegible] decina di calciatori, soprattutto [illegible] Torino e della Juventus.

Gli investigatori - che procedono per il [illegible] di sfruttamento della prostituzione - a questo punto dell'inchiesta sembrano più inte- ressati alla pista legata agli stupe- facenti: allo smercio, in particola- re, di cocaina, con cui probabil- mente alcuni clienti pagavano le prestazioni erotiche delle ragaz- [illegible].

Le quattro persone che erano state arrestate nei giorni scorsi nell'ambito dell'indagine [illegible] so- no [illegible] agli arresti domiciliari.

Algo per la casa

Calore, simpatia, funzionalità, pavimenti & rivestimenti

12000 metri quadri di esposizione suddivisi per **15** negozi. Preparati consulenti sono a vostra completa disposizione per suggerire le migliori soluzioni. Visitate il nostro sito **www.algo.it**

Per avere ulteriori informazioni compili subito il coupon:
Algo spa Via Ciamarito 13 - 10064 Abbadia Alpina (Pinerolo - TO)

COGNOME NOME
VIA N.
CAP CITTÀ PROV.
N° TEL. E-MAIL

per la casa PINEROLO (TO) S.S. SESTRIERE TELEFONO 0121 20.13.98 FAX 0121 20.20.64

Birra, lacrime e folclore lo strano addio a Fortuyn

Il leader populista olandese assassinato da un ambientalista sepolto nel paese del Friuli dove da anni trascorreva le vacanze
Era atteso anche Haider ma non è arrivato. Poca politica

[redacted]
Marco Neirotti

inviato a PROVESANO (Pordenone)

UNA tomba enorme e imponente e litri di vino e birra, un dotto convegno e un clima da sagra paesana, una cerimonia funebre e lungo pensata dal parroco e gente sorridente fuori chiesa. E' stato affettuoso ma bizzarro, a Provesano, il funerale di Pim Fortuyn, il leader populista olandese assassinato il 6 maggio scorso a Hilversum da un ambientalista un po' fuori di testa.

Si parlava di colonne di pullman dall'Olanda, di tremila, addirittura seimila in viaggio, si temeva il disordine, la provocazione di skinheads e naziskin, invece niente. Cinquecento persone, una nutrita schiera di giornalisti olandesi, telecamere e macchine fotografiche che immortalavano tutto, anche i bimbi nei passeggini e le panche del ristoro.

La giornata incomincia alle 10,30 del mattino, nell'Auditorium di Pordenone, con il convegno «Olanda, Pim Fortuyn e Friuli», organizzato da «Fabbrica del Buon Governo» e «Associazione culturale indipendente». E' un incontro legato, come dice Silvano de Bortoli nell'introduzione, alla libertà della parola e alla «comprensione come arma civile e dolce e tremendamente efficace nei suoi effetti».

Si è parlato di passato e futuro, soprattutto di emigrazione, immigrazione, multiculturalità, uno dei temi cari a Fortuyn, del quale si è voluta dare un'immagine molto mano di destra di quella che gli era attribuita, comunque distante da Haider e Le Pen, cercando il fascino del Friuli in un intreccio di analisi che partono da Pasolini e arrivano a Turoldo passando per il sociologo e politico olandese ucciso. Ed è educativa la storia degli emigranti italiani in Olanda raccontata dal giornalista Aarth Heering.

Ma l'attesa è soprattutto a Provesano, piccola frazione del Comune di San Giorgio della Richinvelda. Qui è tutto pronto da giorni, la mattina sono già chiuse le strade. Il bar di Eddy, proprio davanti alla parrocchia di San Lorenzo e alla casa in pietra (un tempo sacrestano) che Pim Fortuyn aveva comprato anni fa, dopo vent'anni di vacanze, si prepara quello che sembra a metà fra un ristoro e una festa del santo patrono.

Davanti al della villetta hanno posato fiori, lumini, una bandiera. Nel cortile del bar - dove lui prendeva il caffè o un bianco - hanno messo su chioschi con birra a volontà, Cola, vini, salsicce e bistecche, con le griglie che fumano. Accanto c'è uno stanzone con i tavoli, le panche, le prese di corrente e la scritta «press». Per dieci euro si può comprare la maglietta con su la foto della chiesa e dello . Vanno a ruba tra gli olandesi, che hanno spedito qui inviati di radio, tv e giornali.

Arrivato all'aeroporto di Ronchi dei Legionari poco prima delle 14, il feretro trasferito qui, con un piccolo corteo dove ci sono i fratelli, le sorelle, gli amici più cari. Lo aspetta un amico italiano, Bruno Ambrosio, che ha organizzato il funerale e dice: «Le tombe servono ai vivi più che ai morti. Abbiamo voluto preparare per

Strade chiuse dal mattino nel piccolo centro vicino a Pordenone
A ruba le maglie con foto della chiesa e della casa

to una agli occhi tutti segno di buona accoglienza, non un atto di superbia».

Ma in effetti questo enorme sarcofago bianco, con alle spalle delle specie di onde in salita che d'improvviso spezzano e iniziano la discesa (opera di Nano Zavagno) spicca parecchio, alta e massiccia dietro le piccole lapidi di bambini, tutte in fila.

Aspettano la salma il sindaco Sergio Covre e il presidente della Provincia Elio Deanna. C'è l'ambasciatore olandese Ronald Loudon. C'è un compagno di partito, Gerard Schinnel Paunnick, che racconta: «Lui voleva soltanto portare la politica al popolo. Per lui Haider e Le Pen erano estremisti».

Ci sono esponenti di forze autonomiste locali. C'è il presidente dell'Arcigay Grillini, che riflette: «Se fosse diventato presidente in Olanda sarebbe stato il primo omosessuale dichiarato a ricoprire un simile. Non l'unico omosessuale, l'unico dichiarato». Il parroco, don Pierluigi Rigolo, accoglie bianca di Fortuyn citando David Maria Turoldo: «La poesia è non chiedere nulla». E poi questa «terra che si fa sempre più orrenda», dove «i fanciulli non giocano più, le ragazze hanno più gli occhi che risplendono la sera». Nella piccola chiesa accanto a Rocca Jacopa (la villetta chiamata da Pim il nome della madre) legge il Salmo 89 («La nostra vita è come un sogno: al risveglio svanisce»), un passo dal Vangelo di Marco («Cominciò a insegnare che il Figlio dell'Uomo doveva molto soffrire»), la morte di Mosè dal Deuteronomio («Questa è la terra che ho promesso con giuramento a Abramo, a Isacco e a Giacobbe. Te l'ho fatta vedere con i tuoi occhi, ma tu entrerai») a spiegare come tutti facciamo parte della costruzione della Storia, ma non siamo noi a concludere la Storia, in quanto uomini.

I funerali del leader populista olandese

NELLE BARACCHE DEL CIMITERO DEL VERANO OCCUPATE DAGLI EX GIARDINIERI

Tombe ebraiche, trovati i picconi

Michela Tamburrino

ROMA

Erano custoditi in baracche abusive nel «riquadro 131» a Est del cimitero, undici picconi e pale che erano serviti nella notte tra mercoledì e giovedì a profanare trenta tombe ebraiche del Verano. Secondo giorno di indagini e la pista sembra sempre più circoscritta. Ieri gli inquirenti che cercano di dare un volto ai responsabili sfregio al cimitero capitolino, hanno concentrato i loro sforzi all'interno del complesso monumentale, come se proprio dentro quelle mura si possano rintracciare indizi e colpevoli. Il lungo sopralluogo al quale ha partecipato anche il pm Adelchi D'Ippolito, ha portato al sequestro degli lavoro da parte della polizia nelle baracche occupate da ex giardinieri licenziati dopo che il servizio funebre è stato rilevato dall'Ama e che ora lavorano per ditte private.

Questo perché la scientifica vuole accertare se si tratti degli stessi attrezzi utilizzati per compiere lo scempio. Uno scempio consumato con tutta calma, dunque si potrebbe pensare che a compierlo siano stati personaggi perfettamente a conoscenza della poca sorveglianza dei vigili urbani e del personale interno. Ma resiste anche la pista della vendetta legata a motivi di risentimento talmente forti da indurre a questo atto dimostrativo. La Digos continua a non tralasciare le ipotesi coinvolgimento dal racket delle ricostruzioni monumentali e quella politica o di stampo razzista.

Intanto i giardinieri del Verano sono in agitazione, ai sospetti della polizia si aggiungono accuse non troppo velate lanciate dalle famiglie colpite dal raid al personale che, sostengono, è sempre più esoso nel pretendere compensi e sempre meno attento alla manutenzione delle tombe. Anche se la Comunità ebraica dice di non avere mai avuto problemi con i custodi. La guerra tra giardinieri e Ama è stata una delle prime scelte tra tutte la delle possibilità. Per gli inquirenti ieri al Verano, la totale mancanza di scritte e simbolismi toglie consistenza alla pista politica pure se non la esclude, mentre si aspettano i risultati di altre indagini, mozziconi di sigaretta e di spinello sono stati sottoposti agli accertamenti del Dna, contemporaneamente gli ex dipendenti del Verano sono stati ascoltati dalla polizia per tutta la mattinata.

«Bisogna stare molto attenti e essere molto fortunati»: alla Digos si parla di esche lanciate in mare e di paziente attesa. Anche perché la situazione è molto delicata da tutti i punti di vista, si continua a ripetere. È soprattutto il versante politico a far camminare coi piedi di piombo gli inquirenti.

Centinaia di persone ieri si sono avvicendate in un triste pellegrinaggio attraverso i luoghi distrutti dai picconi, hanno lasciato fiori e si sono stupite nel vedere che con scope, tagliaerba e mezzi dell'Ama, si era cercato di restituire decoro all'area martoriata da gente senza nome.

LOTTO — CONCORSO N.

SABATO 20 LUGLIO 2002

Bari	63	48	71	19	78
Cagliari	84	19	6	27	17
Firenze	84	81	76	18	55
Genova	49	77	59	70	35
Milano	19	75	60	88	79
Napoli	11	42	1	64	24
Palermo	57	80	18	3	46
Roma	89	76	18	23	52
Torino	61	89	2	16	29
Ve	89	35	70		60

SUPERENALOTTO

11 - 19 - 57 - 63 - 84 - 89
Numero jolly 35

Montepremi
€ 6.860.292,74

Nessun 6
Jackpot € 30.486.472,45

Un 5+1
€ 11.350.015,81

Punti		
Al 55	5	24.946,52
Al 3201	4	370,72
Al 131.209	3	10,45

Stato civile di Torino

NATI REGISTRATI IL 19 LUGLIO 2002

Barbarossa Tommaso; Battù Giovanni; Bertin Noemi; Campanile Giorgia; Castellano Simone; Cherfils Carlotta; Durante Davide; Gallicet Giulia; Hachami Yasmine; Hu Nicholas; Mackiq Fatmira; Marabotto Giovanni; Mouharba Iman; Paduano Marco; Maide Ester; Palestri Marco; Pregno Sara; Senesi Alberto; Simone Pierluigi; Zanrune Soufian; Zucchelli Marta.

MORTI DENUNCIATI IL 19 LUGLIO 2002

Bonsignore Michele, anni 57, Lanzo Torinese; Perrone Giuseppina Marrone, a. 68, Moncalieri; Silici Gaetana, a. 58, ospedale Amedeo di Savoia; Carazzolo Ivolnne Trevisan, a. 76, ospedale Giovanni Bosco; De Marchi Ella, a. 74, ospedale Giovanni Bosco; Labriola Bruno, a. 64, ospedale Giovanni Bosco; Massa Catalde, a. 89, ospedale Giovanni Bosco; Camosso Spigo Rosalia Maio, a. 89, ospedale Maria Vittoria; Citro Angelo, a. 61, ospedale Martini; Ferraris Pierina, a. 99, ospedale Martini; Gramo Fulvia Maria, a. 54, ospedale Maurizlano Umberto I; Rossini Sandra, a. 55, ospedale Mauriziano Umberto I; Facchini Alves Berta, a. 82, ospedale Mauriziano Umberto I; Manganu Venerando, a. 80, ospedale Molinette; Cannone Rosa Scurtark, a. 85, ospedale Molinette; Ponsetto Carla Adducci, a. 62, ospedale Molinette; Fina Paolo, a. 74, ospedale Molinette; Mandile Rosa Pillero, a. 63, ospedale Molinette; Amelmi Anselmo Luigi, a. 65, ospedale S. Giovanni Antica Sede Oncologica; Trentini Liliana Parobelli, a. 73, ospedale San Vito; Deanni Edoardo, a. 92, R.S.A. Gradisca; Dattoli Rodolfo, a. 66, Rivoli; Di Pinto Maria (anonima), a. 66, Rivoli; Naro Concettina Florenza, a. 79, R.S.A. Bottacelli.

Nati 21 - Morti 24

È mancato all'affetto dei suoi cari

Claudio Giorgetti

(del ristorante Pavia)

Ne danno il triste annuncio la moglie Franca, la figlia Daniela e il nipote Cristian. Per orario funerali telefonare da lunedì impresa Funebre Oddone telefono 011 531.734. Non fiori ma offerta per la Ricerca sul Cancro (ospedale Ircc - Candiolo). La salma sarà tumulata in Orentano (PI) con San-

— Candiolo, 19 luglio 2002.

Famiglia Carlo e Riccardo Gallina, Mesa Los Angeles partecipano.

Ristorante Garden e personale si uniscono al dolore di Franca e Daniela per la scomparsa di

Claudio Giorgetti

— Torino, 20 luglio 2002.

Ristorante Giudice. Sentite condoglianze alla scomparsa di un AMICO.

Beppe Raimello e Mirto si uniscono al dolore della famiglia Giorgetti.

Fulvio e Michelle si stringono ai familiari per la scomparsa dell'amico CLAUDIO.

Il ristorante «Il Pavia» partecipa al dolore per la perdita di un grande maestro della ristorazione ed amico CLAUDIO.

Partecipano:
Luigi, Paolo, Maria Caputo
Cesare, Wilma Giudice
Pasquale Russo
Silvia Lazzari
Vera e Nando Benvenuti

L'Unione Regionale Cuochi Piemontesi e tutto il Consiglio partecipa al dolore per la perdita dell'amico CLAUDIO.

Graziella e Mario Albano piangono la perdita del caro amico CLAUDIO.

Tutte le tue vita va perduta nel tempo come lacrime nella pioggia. «Ma ora è tempo di morire»

Grazie

Claudio Giorgetti

per questa lezione di dignità. Gli Amici ed i Soci Ristoratori A.R.I. ti ricordano con affetto.

— Torino, 20 luglio 2002.

Si uniscono al dolore della famiglia Vittorio Cicerale e famiglia.

Venerdì ha lasciato la sua amata Torino un piccolo grande uomo:

Ernesto Ollino

Lo annunciano la moglie Maria Teresa, il figlio Daniele con Laura e la sua piccola e adorata Alice, cognati e quanti lo hanno amato. Funerale lunedì ore 8,30 parrocchia Gesù Adolescente. Non fiori, offerta Fondazione FARO. Per partecipazione e ringraziamento.

— Torino, 21 luglio 2002.

Il Gruppo e la Compagnia Teatrale Dialettale Alpini Borgata Parella e Franco Orecchia si uniscono al dolore della famiglia per la scomparsa di

Ernesto Ollino

— Torino, 21 luglio 2002.

Ciao ERNESTO i tuoi amici del Circolo Pádano ti ricorderanno sempre:
Paolo Aloisio
Sergio Avidano
Luigi Benedetto
Livio Berruti
Luigi Boltri
Renato Caresio
Lelio Casale
Piero Chiappa
Martino Chiumiento
Piero Corrà
Candido De Giorgis
Donato Elefante
Carlo Emanuelli
Fiorenzo Fassio
Adriano Ferrero
Armando Ferrero
Ilario Fornero
Enzo Gasco
Giulio Girotto
Gianfranco Grassi
Nicodemo Jadanza
Gianmario Milani
Alberto Montanari
Federico Montanaro
Francesco Nicolitti
Piero Palmero
Giorgio Peyrano
Ernesto Prandeggiore
Riccardo Raveglia
Enrico Romagnolo
Giuseppe Sartore
Paolo Scarlorzi
Luciano Spadoni
Giovanni Tardito
Alberto Terziani
Bruno Tesauro
Mario Truffa
Giuseppe Viberti.

Gli amici sono vicini e partecipi con la famiglia:
Beppe Lucia Sartore
Paola Fantino
Carlevina Ferrero
Milena Granone
Candido Adriana De Giorgis
Famiglie Corrà Ingaramo
Alberto
Giovanni Rina Tardito
Luigi Fernanda Boltri
Donato M. Teresa Elefante
Pino Tina Viberti
Silvia Meccarlo
Memo Jadanza
Alida Miroglio.

I colleghi di Ingelitha, In Adv e Dgt Media sono vicini a Daniela e famiglia.
— Torino, 21 luglio 2002.

Mauro e Franco Di Rosa partecipano al dolore di Daniele e famiglia.
— Torino, 21 luglio 2002.

Partecipano al dolore di Maria Teresa e Daniele le famiglie Bertolino - Cattaneo - Desandrè - Giorgio Pascal.

Paolo, Annamaria, Emilio Alobio partecipano al lutto della famiglia per la scomparsa di

Ernesto Ollino

da sempre amico sincero
— Torino, 20 luglio 2002.

Cristianamente è mancata

Carla Greco Oddenino

anni 57

Addolorati lo annunciano il marito Dino con Ilaria e Maurizio, il fratello Franco e parenti tutti. Funerali martedì ore 10 Parrocchia Sangano, partenza ore 9 dall'ospedale San Giovanni Antica
— Torino, 21 luglio 2002

Alla sua mamma sono vicino a Maurizio e famiglia per la perdita della carissima CARLA.

Silvia e famiglia si uniscono al dolore dei familiari per la scomparsa della cara MADRINA.

(continua a 19)

IL TEMPO

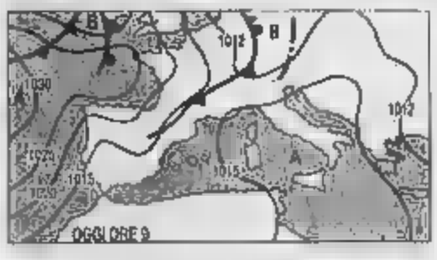

NUVOLE SUL NORD-OVEST. Sono tornati il bel tempo e il caldo su tutta la penisola ma non sembrano destinati a durare. Tra oggi pomeriggio, stasera e domani mattina regioni alpine saranno lambite da una modesta perturbazione diretta verso le regioni balcaniche. dopodomani il tempo tenderà a deteriorarsi a iniziare da Nord Ovest e dalla Sardegna.

Tendenza per dopodomani. Si assisterà ad aumento irregolare della nuvolosità sulle regioni di Nord Ovest, la Sardegna e l'alta Toscana con possibilità di qualche sporadica pioggia. Sul resto della penisola ancora poco nuvoloso.

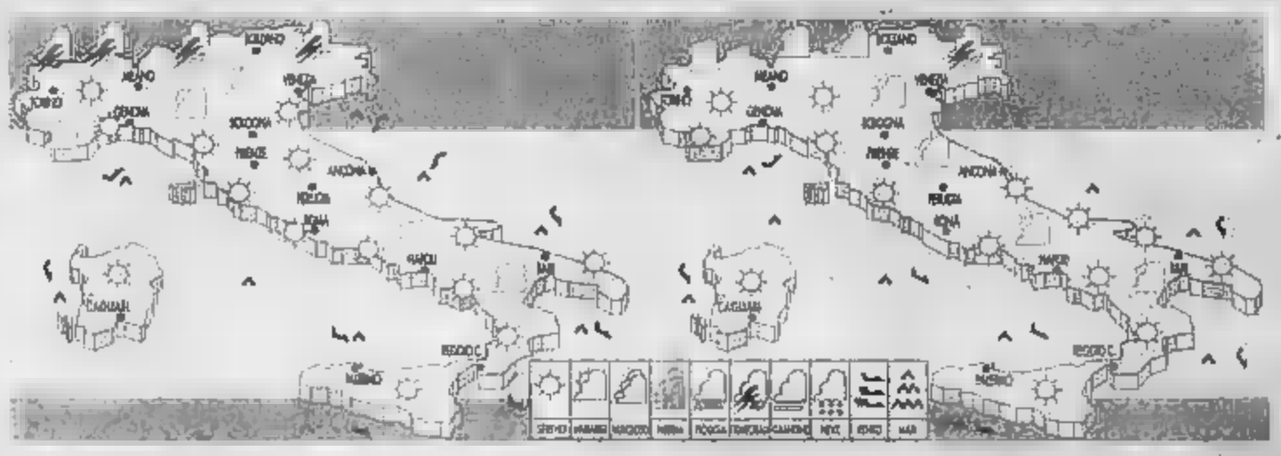

OGGI. Su tutta la penisola tempo caldo e soleggiato ma con tendenza, nel corso del pomeriggio, ad addensamenti nuvolosi sulle zone alpine dove si verificheranno temporali che potranno coinvolgere anche le Prealpi venete. Temperature stazionarie o in lieve aumento. Mari .

. Nella mattinata nuvolosità residua sulle regioni di Nord Est e sull'Emilia Romagna. Sereno o poco nuvoloso su tutte le altre regioni con isolate nubi cumuliformi pomeridiane sulle Alpi Occidentali e sull'Appennino Meridionale. Temperature stazionarie, venti deboli e mari quasi calmi.

CITTA' ITALIANE

	min	max		min	max		min	max
Aosta	13	28	Bologna	20	30	Bari	19	27
Bolzano	19	29	Firenze	17	31	Napoli	19	30
Verona	n.p.	27	Pisa	17	27	Potenza	n.p.	n.p.
Trieste	21	29	Ancona	17	26	S. M. Leuca	22	27
Venezia	17	28	Perugia	19	30	Reggio C.	23	31
Milano	18	31	Pescara	18	26	Palermo	25	27
Torino	17	28	L'Aquila	n.p.	n.p.	Catania	18	31
Cuneo	17	28	Roma Ciamp.	19	30	Messina	24	31
Genova	19	26	Roma Fiumi	18	28	Alghero	17	32
Imperia	20	25	Campobasso	15	25	Cagliari	20	29

CITTA' ESTERE (PREVISIONE DEL 22 LUGLIO)

	max	min			max	min	
Amsterdam	17	11	pioggia	Lisbona	28	18	perz. nuv.
Atene	32	22	sereno	Londra	22	12	perz. nuv
Bangkok	33	23	piovaschi	Los Angeles	27	19	perz. nuv
Berlino	22	13	nuvoloso	Madrid	34	18	sereno
Bruxelles	18	10	nuvoloso	Montecarlo	27	19	sereno
Bucarest	29	16	perz. nuv.	Montreal	31	19	perz. nuv.
Budapest	28	15	perz.nuv.	Mosca	26	13	perz. nuv.
Buenos Aires	15	8	perz. nuv.	New York	32	26	perz. nuv.
Copenaghen	21	11	perz. nuv.	Parigi	23	11	perz. nuv.
Dublino	19	10	nuvoloso	Pechino	32	22	perz. nuv.
Francoforte	17	8	nuvoloso	Praga	23	11	perz. nuv.
Gerusalemme	30	16	perz. nuv.	Rio de Janeiro	22	17	piovaschi
Ginevra	24	12	perz. nuv.	Sofia	25	16	perz. nuv.
Helsinki	18	13	nuvoloso	Sydney	18	8	sereno
Istanbul	27	18	perz. nuv.	Tokyo	29	21	piovaschi
Il Cairo	37	23	sereno	Varsavia	24	13	temporale
Johannesburg	16	4	perz. nuv.	Vienna	27	15	perz. nuv.

Pubblicità

Il nuovo ritrovato provoca un effetto tensore aumentando la resistenza dell'epidermide

Fermare il «cedimento» del Seno

È già in distribuzione nelle Farmacie Italiane

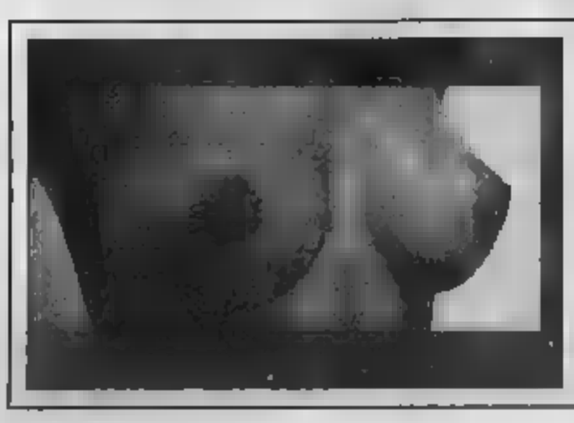

Le attenzioni scientifiche sul problema del rilassamento del seno hanno portato i Ricercatori dei Laboratori Sirky alla scoperta di un innovativo ritrovato contenente principi attivi filmogeni che esercitano un effetto tensore ed Anti-Rilassamento sulla pelle.
I Ricercatori sostengono che la chiave per l'epidermide del seno è l'uso regolare del preparato che, contenendo un complesso reagente biochimico cellulare, innesca meccanismo astringente e di stiramento cutaneo che rinforza le strutture di sostegno dell'epidermide del seno, conferendole, sin dalle prime applicazioni, compattezza, elasticità e tonicità, il decadimento.
Il nuovo ritrovato è già disponibile nelle Farmacie Italiane con il nome di Sirky «Compact System Seno», ed è formulato nei dosaggi specifici più efficaci a seconda della misura del seno: I°, II°, III° IV° in poi, da usare con il consiglio del Farmacista.
Non ha controindicazioni.

SIRKY LABORATORIES
IN PARMACIA

LA NOSTRA PASSIONE
NON SI FERMA AD UNA
BANDIERA A SCACCHI.
SACHSENRING
21/07/2002.
NOLAN
PlayStation 2
1992-2001 17 TITOLI MONDIALI
aprilia
www.aprilia.com

PENNY MARKET

NEWS...

Macchina fotografica Samsung
- avvolgimento automatico
- flash incorporato
- obiettivo 25 mm.
- dimensioni: cm.10,5 x 6,5 x 3
- riduzione occhi rossi
- In dotazione: pile ■ astuccio
- colore: argento
- garanzia: 12 mesi

29,99
ECCEZIONALE

Dal 22 Luglio siamo aperti fino alle 20.30

Gin al limone
3xcl.20=
cl.60
al lt. € 1,65

~~1,09~~
0,99

ANCORA PIU CONVENIENTE

Vino bianco/frizzante
cl.75
al lt. € 2,65

1,99

OCCASIONE

Verdi Spumante
cl.75
al lt. € 2,65

1,99

OCCASIONE

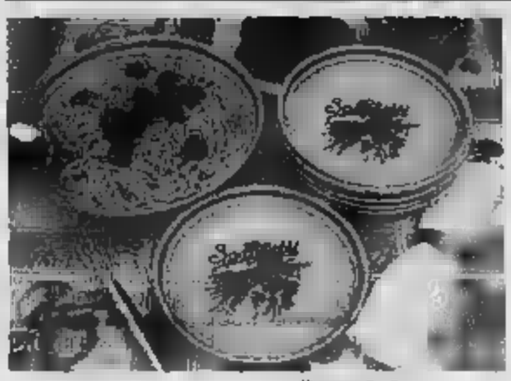

Servizio spaghettata
- composto da: 6 piatti e 1 ciotola
- materiale: porcellana
- diversi decori

7,99

facile da utilizzare!

Set manicure ■ pedicure
- completo, con cassetta per gli accessori
- ricaricabile senza filo
- compatto ■ leggero
- colore: bianco

12,99

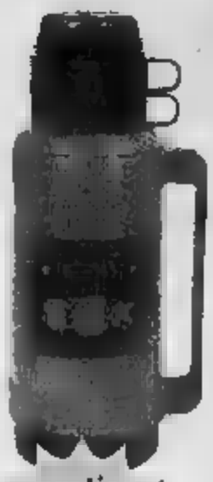

Caraffa termica THERMOS.
- capienza: lt.1,8
- adatto per temperature da -24° a +8°
- prodotto brevettato
- colore: blu/azzurro

pratico per viaggi, gite ecc.!

5,99

ideale per divertirsi in compagnia!

Gioco "tiro ■ bersaglio"
- composto da: bersaglio ■ cm.43 e 6 freccette
- diversi colori

4,99

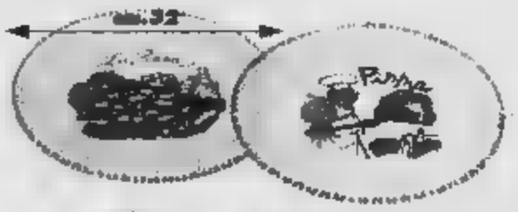

Piatto pizza
- materiale: porcellana
- decori assortiti

2,49

ideale per il tempo libero!

Polo da uomo cotone
- tessuto: 100% cotone
- taglie: M/L/XL
- colori: grigio ■ blu
- lavabile in lavatrice
- due fantasie

6,99*

1,99

Attrezzi cucina
- in plastica per alimenti composto da:
- bicchieri alti
- coppette
- colapasta
- colariso
- vassoi
- insalatiere Ø cm.23

Paella di pesce surgelata
gr.500
al kg. € 3,90
~~2,19~~
1,95

ANCORA PIU CONVENIENTE

Detersivo piatti con aceto
- al lt. € 1,32

0,99

OCCASIONE

GLI ARTICOLI SOPRA ELENCATI SONO DISPONIBILI DAL 22/07/02 AL 27/07/02 SALVO ESAURIMENTO SCORTE. I PRODOTTI CON ASTERISCO = NON SONO DISPONIBILI IN TUTTI I PUNTI VENDITA. La riproduzione totale o parziale di questa pubblicità è vietata a norma di legge.

PICCOLI PREZZI, GRANDE QUALITÁ. SEMPRE!

PIEMONTE:

ACQUI TERME (Alessandria) S.S. Savona, 44
ASTI C.so Alessandria, 21E/17 • BANCOMAT
AVIGLIANA (Torino) Via Falcone, s/n. BANCOMAT
BIELLA Via Delleari ang. Via S.Eusebio
BIELLA Via Fili Rosselli
BORGOSESIA (Vercelli) C. Vercelli, 203
CARMAGNOLA (Torino) Via Rubatto, 1 • BANCOMAT
CASALE MONFERRATO (Alessandria) C.so Valentino ang. Via Bligny
CASELLE TORINESE (Torino) Strada Aeroporto,72 BANCOMAT
CASTELLETTO SOPRA TICINO (Novara) S.S. del Sempione, 33
CHIERI (Torino) S.S. Padana Inferiore, 110 BANCOMAT
CHIVASSO (Torino) Via Galileo ang. C.so Ferraris
COSSATO (Biella) Via Matteotti, 1
CREVOLADOSSOLA (Verbania) S.S. del Sempione, ang. Via Briccolini
CUORGNE' Via Brigate Partigiane, 66
DOMODOSSOLA (Verbania) Via Torino, 3
GRUGLIASCO (TO) Via Olevano, 89/d • BANCOMAT
IVREA C.so Vercelli, 334/p
LEINI (Torino) Via Torino, 41
NICHELINO (Torino) Via Avogadro, 19
NOVARA C.so della Vittoria, 31/a
NOVARA C.so Risorgimento ang. Via Europa
NOVARA C.so 23 Marzo, 363
NOVI LIGURE Via Ovada
OMEGNA (Verbania) Via Fratelli di Dio ang. Via Ferrera
PINEROLO (Torino) C.so Torino, 368 BANCOMAT
ROMAGNANO SESIA (NO) Via Novara, 315 (S.S. 299 Novara-Varallo)
TORINO Via Casteldolfino, 79 ang. C.so Grosseto • BANCOMAT
TORINO Via Viglieni, 101 BANCOMAT
TRECATE (Novara) Via Torriani, 4
VERBANIA C.so Cairoli
VERCELLI C.so Prestinari, 219

• SPORTELLO BANCOMAT PER PRELIEVO CONTANTI. ALL'ESTERO DAI PUNTI VISIBILI CONTRASSEGNATI

P TUTTI I NOSTRI NEGOZI SONO DOTATI DI PARCHEGGIO

NATALIA
«Tra gli amici di cui mi sono occupato letterariamente è quella che ha contato di più. Non mi ha mai deluso Ci sono state incomprensioni perché ciascuno è diverso»

GIORGIO BASSANI
«Ci fu un cambiamento quando iniziò a scrivere le poesie di "Epitaffio" Non gli nascosi che quelle liriche non mi interessavano»

AMMANITI
«Tra gli scrittori di oggi che mi sembrano un poco noiosi sono amico di Ammaniti. Ma non c'è più quel rapporto di fame sete reciproca dei coetanei»

LE PASSIONI E GLI SCONTRI DI UNA STAGIONE DELLA CULTURA

«Gli splendidi litigi con le grandi firme del Novecento»

Garboli: «Sono estremamente arrendevole nella vita durissimo nella letteratura». «Non so distinguere tra i libri e chi li ha scritti»

Con Elsa Morante una lunga storia di litigi e di riconciliazioni letterarie

CESARE Garboli, ha appena stampato p Adelphi una raccolta di saggi titolo «Pianura proibita». Come definirebbe questo libro?
«È la semplicità raggiunta dopo molte fatiche e . Dostoevskij diceva che bisogna arrivare semplificazione com plicazione. Gli arabi chiamano que semplicità "pianura proibita" e io spero di averla raggiunta dopo aver passato e sopportato molte prove. Questo è lo stile libro a cui non so dare altra etichetta».

Trapelano da «Pianura Proibita» alcuni autori e libri che h fatto parte grante della sua vita di scrittore e di amico...
«Mi sono accorto che non capace di distinguere tra i libri e persone che li hanno scritti. Però devo precisare che quando dico "gli autori dei libri" non mi riferisco alla psicologia. Non so riuscito a distinguere i libri dalle persone in carne e ossa. I libri durano quasi un'eternità e le persone muoiono. Questa convergenza di tempi diversi e contrastanti mi ha sempre incuriosito e di questo parlo in un saggio, "Laban und Werke". Recentemente mi ha colpito l'enunciato di un giovane studioso uscito dall'università di Pavia che parlando della recente critica letteraria mi ha detto: "Certe volte a leggere gli interventi dei critici e dei docenti si ha l'impressione che parlino persone che non mai esistite in carne e ossa". E' la stessa cosa che ho scritto nel mio libro».

Lei come critico si è occupa di Pascoli, defunti. Ma si è occupato Delfini, Bassani, Parise, Ginzburg, Elsa Morante, Soldati, Longhi, Anna Banti, tutte persone che ha conosciuto bene. Che differenza di lavoro è stata?
«Intanto debbo confessare che Molière è stata la grande avventura, la grande passione mia vita. Molière mi ha aiutato a vivere negli anni bui e difficili - penso agli Anni '70 - perché mi ha fatto capire il tartufismo. Molière con grande lungimiranza ha espresso in "Tartufo" personaggio primario di oggi con tre secoli di anticipo».

E chi è il Tartufo?
«Basta girare gli chi a lo si vede dappertutto! Però non si accetta mai che Tartufo sia un personaggio che ci rappresenti. Preferiamo sentirci Amleti o Don Giovanni. Molière ha intuito in Tartufo delle scoperte come la psicoanalisi, il primato della politica, la funzione in politica delle associazioni occulte, "les cabales"».

E Pascoli?
«Pascoli nella mia vita è stata una punizione, castigo per colpe ho in altre vite e forse anche in questa. ho avuto una rivelazione come con . E' un lavoro che m'è stato commissionato e al quale mi sono dedicato controvoglia».

E gli autori vivi? I suoi amici?
«E' appunto domanda che mi pongo nel libro. Leggere un libro di un morto è lo che leggere il libro di un vivo?».

Dovrebbe esserlo...
«Mi sa potessimo vedere in carne e ossa Plutarco e suo potremmo sapere qualcosa più di tutti i condottieri di ha scritto. E se potessimo vedere Dante Alighieri camminare sull'Appennino di spalle, forse sarebbe un'informazione in più sul dantesco».

Questi scrittori amici e compagni vita di cui ha scritto, ora che sono morti come li guarda?
«E' quello che mi chiedo. Il libro nasce da questa domanda. Si ha un bel dire che le persone incontrate le portiamo con noi, ma certo non ci più. Glielo uno che vive coi morti molto più che con i vivi. Parlo con loro, immagino che cosa pensano quello che succede, tante volte davanti ad avvenimenti di oggi sento di Mario Soldati che dice la sua opinione e non so più se è vivo o morto. Però questo dura il tempo cui vivo io, perché tra qualche anno nessuno potrà mai immaginarsi la voce di Soldati».

Con questi scrittori amici quand'erano vivi litigava molto?
«Altroché! C'erano idilli e tempeste con tutti, armonia e malumori. Era un rapporto dialettico anche con i maestri, con Longhi».

Questo genere rapporto, di società letteraria è finito?
«Non ho mai creduto nelle società letterarie, non le ho mai frequentate. Mi sono trovato a incontrare persone che scrivevano libri, ma era un fatto secondario. Quando incontrai Antonio Delfini, mi colpì l'originalità della sua persona. Ho frequentato Delfini per anni senza leggere i suoi libri. Il mio lavoro letterario è casuale. Nasce dalla committenza. non fosse qualcuno che mi chiede di scrivere, scriverei rigo. Anche per Molière fu l'editore Einaudi a chiedermi di occuparmi di un'edizione delle opere di Molière».

Come le sembra il mondo degli scrittori di oggi? Ha nuovi amici?
«Mi sembra noioso. ho nuovi amici, per esempio Niccolò Ammaniti. Non c'è più quel rapporto di fame di sete reciproca che c'è tra coetanei giovani come animali nella foresta».

Con Elsa Morante?
«Un rapporto feroce. Litigi e riconciliazioni».

Per motivi letterari?
«No, carità! La letteratura c'entrava nulla».

E Bassani?
«Ho un ricordo molto caro, ci fu a un certo punto cambiamento, quando cominciò a scrivere le poesie che si chiamano "Epitaffio"; furono diversi fatti che toccavano la letteratura. Lui s'accorse perché non glielo nascosi che quelle poesie non mi

E' severo come critico?
«Sono estremamente arrendevole nella vita e durissimo in letteratura».

Quali sono le persone che hanno contato di più per lei?
«Natalia Ginzburg tra amici cui mi occupato letterariamente».

Che significa di essersi occupati di Natalia Ginzburg?
«Vuol dire che ho cercato di capire i suoi libri. Noi possiamo cercare di capire persone che

«Con la Morante un rapporto feroce di litigi riconciliazioni»
«Se non ci fosse il riso ci sarebbe da spararsi E' più forte del dolore»

Il critico Cesare Garboli vive a Viareggio, la città dove è nato, dopo lunghi periodi trascorsi a Roma e a Parigi

«Non ho mai creduto nelle società letterarie, non le ho mai frequentate. Mi sono trovato a incontrare persone che scrivevano libri, ma era un fatto secondario. Quando incontrai Antonio Delfini, mi colpì l'originalità della sua persona. Ho frequentato Delfini per anni senza leggere i suoi libri. Il mio lavoro letterario è casuale. Nasce dalla committenza. non fosse qualcuno che mi chiede di scrivere, scriverei rigo. Anche per Molière fu l'editore Einaudi a chiedermi di occuparmi di un'edizione delle opere di Molière».

Come le sembra il mondo degli scrittori di oggi? Ha nuovi amici?
«Mi sembra noioso. ho nuovi amici, per esempio Niccolò Ammaniti. Non c'è più quel rapporto di fame di sete reciproca che c'è tra coetanei giovani come animali nella foresta».

Con Elsa Morante?
«Un rapporto feroce. Litigi e riconciliazioni».

Per motivi letterari?
«No, carità! La letteratura c'entrava nulla».

E Bassani?
«Ho un ricordo molto caro, ci fu a un certo punto cambiamento, quando cominciò a scrivere le poesie che si chiamano "Epitaffio"; furono diversi fatti che toccavano la letteratura. Lui s'accorse perché non glielo nascosi che quelle poesie non mi

E' severo come critico?
«Sono estremamente arrendevole nella vita e durissimo in letteratura».

Quali sono le persone che hanno contato di più per lei?
«Natalia Ginzburg tra amici cui mi occupato letterariamente».

Che significa di essersi occupati di Natalia Ginzburg?
«Vuol dire che ho cercato di capire i suoi libri. Noi possiamo cercare di capire persone che

IN MEMORIA DEL FONDATORE

Ippica nella città della speranza a S. Patrignano

Giorgio Viberti
PATRIGNANO

Ultima giornata oggi a San Patrignano, il più grande centro terapeutico in Europa per il recupero della tossicodipendenza, del 6° Concorso Ippico Internazionale di salto ostacoli, che culminerà in serata con il Challenge Vincenzo Muccioli, il gran premio alla memoria del fondatore della comunità romagnola. La Tre Giorni di gare nella Cittadella della ha assquest'anno significati tecnici anche più rilevanti per l'imminenza, fra meno di due mesi, dei Mondiali di Jerez (Spagna).

Nelle nove prove calendario venerdì a oggi era prevista la partecipazione di cavalieri rappresentanza di 17 nazioni e con 120 cavalli. Fra i protagonisti i belgi Philippaerts, Lansik e Van Dyck, gli svizzeri Fuchs Mellinger, gli olandesi Hendrix e Dubbeldam, l'americana Bronfman, principessa Haya di Giordania, lo spagnolo Fourcade e i nostri Smit, Arioldi e Govoni, questi ultimi tre nel mirino del ct azzurro Duccio Bartalucci in vista della rassegna iridata.

Ma oltre al grande spessore tecnico della manifestazione, grazie alla quale San Patrignano potrebbe ottenere dalla Federazione Equestre Internazionale i Campionati Europei 2005, va sottolineato l'ottimo livello organizzativo raggiunto dai ragazzi della Comunità.

E' passato ormai un quarto di secolo da quando Vincenzo Muccioli decise di realizzare sulle colline intorno Coriano, nel Riminese, un'idea che cavava da tempo: una scuderia di cavalli da corsa e da equitazione. Allora nella stalle della Comunità c'erano solo vecchia fattrice, lasciata in dono da un contadino romagnolo, e un castrone ormai bolso. Oggi di stanza a San Patrignano ci sono invece centinaia di cavalli, alcuni dei quali si sono distinti nei concorsi ippici anche in manifestazioni olimpiche e iridate.

«La sensibilità non è una prerogati dell'uomo - disse in un ideale testamento Vincenzo Muccioli, il fondatore di Sanpa scomparso 7 anni fa -. Spesso anche gli animali sar proporcela, in un dialogo muto e profondo. Basta saperli ascoltare nell'umiltà con la quale offrono. Molte volte sono gli animali, e il cavallo in particolare, a colmare la solitudine dell'uomo quando altri esseri umani non riusciti a riscaldargli il cuore». L'insegnamento di Vincenzo Muccioli vengraccolto dai figli Andrea Giacomo, che con signora Antonhanno poi continuato l'opera del patriarca di San Patrignano, indicando via nuove ai quasi duemila ragazzi del centro romagnolo.

«IN PRESTITO» DA BERGAMO

Procida, per l'estate i vigili urbani sono dal

NAPOLI

Dodici vigili urbani dalla p di Bergamo; feudo leghista, a Procida, isola nel golfo di Napoli, per far rispettare, compromessi, il codice della strada. La missione delle guardie municipali sbarcate a inizio di luglio, a gruppi di quattro a a rotazione, si concluderà nei primi giorni di settembre. La scelta di chiamare Nord i vigili, presa dall'amministrazione comunale di Procida, è stata dettata dalla necessità di potenziare l'organico nella stagione estiva e avere qualcuno «esterno», imparziale nell'infliggere multe. A ciò va aggiunto un vantaggio nomico: prendendo in prestito i vigili di altre amministrazioni, con le quali vengono stipulate convenzioni, anziché assumere a tempo determinato degli stagionali, il Comune risparmia la metà. I risultati danno ragione al sindaco: è l'unico centro del Napoletano dove tutti indossano il casco.

segue da pagina 19

E' mancata
Angela Accossato Savio
Lo annunciano con profondo dolore il marito Franco, la figlia Laura con Enzo, Andrea e Costanza, la grande amica Patrizia. Profonda gratitudine al professor Donadio, ai dottori Pistone e Regge, a suor Maria-Josè ed alle sue collaboratrici per la competenza ed umanità. Rosario domenica 21 ore 17,20, funerali lunedì ore 10 chiesa della Crocetta.
— Torino, 20 luglio 2002.

Le sorelle Marisa, Giovanna e famiglie piangono la cara NUCCIA vicine a Franco e Laura.

Franca e Giorgio partecipano con affetto.

Partecipano al dolore di Franco e famiglia:
Renata Pierluigi Berro
Rosanna Luigi Dominici.

Aurio Vittorio Alessandro Patsi partecipano affetto al dolore dell'amico dott. Franco Accossato e Laura.

ANGELA cara, di manchera tanto. na e Piero profondamente addolorati, abbracciano forte Franco e Laura tutto l'affetto per la scomparsa di
Angela Accossato
— Torino, 20 luglio 2002.

Luciano e Gabriella con Emanuele e Federico si uniscono al dolore della famiglia.

Aldo e Dora sono affettuosamente vicini a Franco e Laura e ricordano l'AMICA carissima.

Giovanni e piangono l'adorata mamma
Tagliaferro Morgia
di anni 86
unitamente al marito Omero, la mamma, il fratello Francesco, i cognati Renata e Piero, la suocera Matilde, i nipoti Paolo e Anna, i parenti e amici tutti, ringraziando coloro che le sono stati vicino. Il rosario si terrà lunedì 22 alle 20,30 presso la parrocchia Madonna del Rosario di Sassi, dove avrà luogo la cerimonia funebre martedì 23 alle ore 10. Ciao Lele, a presto, mamma.
— Torino, 20 luglio 2002.

Cristianamente è mancato ai suoi cari
Giovanni Boretto
di anni 84
Ne danno l'annuncio il figlio Giuseppe con la moglie Luisa Meenti, gli adorati nipoti Alberto e Paola, il cognato monsignor Giovanni Celrano, le cognate Clara, Teresita e Carla, i consuoceri, nipoti e parenti. I funerali avranno luogo nella Cattedrale di Saluzzo lunedì 22 luglio alle ore 15,30. La cara salma sarà nel Cimitero di Lagnasco.
— Saluzzo, 20 luglio
O. F. Calosso via Gualtieri 17 Saluzzo

E' mancata ai suoi cari
Rosa Garrone Amerio
annunciano i figli Alessandra e Davide con Nella, Emma, Veronica, Gabriele, Angelo, Davide. No fiori ma donazioni Ricerca Cancro e Kare. Funerali lunedì ore 14 parrocchia della Salute.
— Torino, 20 luglio 2002.
O. F. Il Gabbiano tel. 011 583.3005

E' mancato
Giovanni Meotto
di anni 84
Con dolore lo annunciano la moglie Maria, i figli Emilia con Mario, Roberto con Ini, nipoti, pronipoti, cognate e parenti tutti. I funerali avranno luogo lunedì 22 c.m. alle ore 10 partendo dall'abitazione in via C. Alberto n. 16.
— San Giorgio C.se, 21 luglio 2002.

Colleghi ed Amici del Dipartimenti di Scienze della Terra e di Scienze Mineralogiche e Petrologiche dell'Università di Torino ricordano con affetto il
dott. Gianfranco Olivero
— Torino, 19 luglio 2002.

Ciao TOFFOLETTA. Alberto e Agnese Allieri.

Gli amici:
Sergio e Patrizia Gabella
Gianfranco e Graziella Venturini
Sandro e Mariapaola Costelli
Paolo e Silvana Gavarotti
ricordano l'indimenticabile GIAN.

Cristianamente è mancato
Michele Ferrero
anni 84
Con dolore lo annunciano: la figlia Mariacarla con il marito Franco Pellandino, gli adorati nipoti Mauro, Paolo, Claudio, parenti tutti. Funerali lunedì 22 luglio ore 15,30 parrocchia Immacolata Concezione Maria Vergine di Tetti Francesi - Rivalta.
— Rivalta, 20 luglio 2002.

E' mancata
Elisa Guzzoni ved. Molino
Lo annunciano il figlio Piero con la moglie Ada Molino, la figlia Maria, la famiglia Molino, cognate, nipoti e parenti tutti. Un particolare ringraziamento a Piero, Adriana e Romano per le premurose cure prestate. Funerali in Rivoli lunedì 22 corr. ore 15 parrocchia Nuova Collegiata (via Piol, 44).
— Rivoli, 20 luglio 2002.
O.F. Basadonna, Rivoli. Tel. 011/956.50.38

ANNIVERSARI

1999 2002
Giorgio
Sei indimenticabile. Ciao. Laura.

1999 2002
Riccardo Acerni
Ti penso sempre.

1996 2002
Clemente
Ti ricordiamo. Prima Adele Fabio.

2002
Mario
Caro papà, ci manchi da 6 anni, ma sei sempre al nostro fianco e ci aiuti nel difficile cammino quotidiano; il tuo ricordo è scolpito nei nostri pensieri, nei nostri occhi e nel nostro cuore incancellabile. Silvana.

2002
dr. Fausto Cuccolini
Cinque anni interni di ricordi e di rimpianti Laura.

1990
Maria Massaza

1993 2002
Giuseppe Adelio Maggiora (Il Gam)
Sempre con noi.

2002
Ernesto Bertone
Maria Bertone Perino
Ricordandovi.
— Torino, 21 luglio 2002.

1984 2002
Laura Missaglia
Ciao Lauretta.

21 LUGLIO 2002
dott. Mariella Argan - Chiesa
Indimenticabile, per sempre.

1999 2002
Carla Molon
Ti ricordano Mina, Luciano, Dolly.

1932 1 AGOSTO 2002
Laura Rotunno
Ricordiamo sempre il tuo sorriso. La Messa in ricordo verrà celebrata domenica luglio ore 10 convento di S. France - Bordonecchia.

2000
p.i. Dante Bertolini
Sempre con noi.

Roberto Bussi
Ricordandoti sempre.

ORARIO ACCETTAZIONE NECROLOGIE ED ADESIONI
Sportelli PK. Via XX Settembre, 13
Lu/Ve ore 9-12.30 e 14-18 Sabato 9-12.30
Sportelli PK. Via Maroncelli, 32
Lu/Ve ore 8.30-21 (accettano contanti)
Sab. ore 8.30-12.30 e 14-21
Domenica e festivi ore 16.30-21
Accettazione telefonica (solo adesioni)
011.88.48.711 Lu/Ve ore 8.30-13 e 14-17
011.88.68.260 Lu/Sab ore 17-20
Domenica e festivi 16.30-20

CON SUMMER CARD
PARLI GRATIS

con i clienti Vodafone Omnitel e i numeri di rete fissa. Fino a 250 euro.

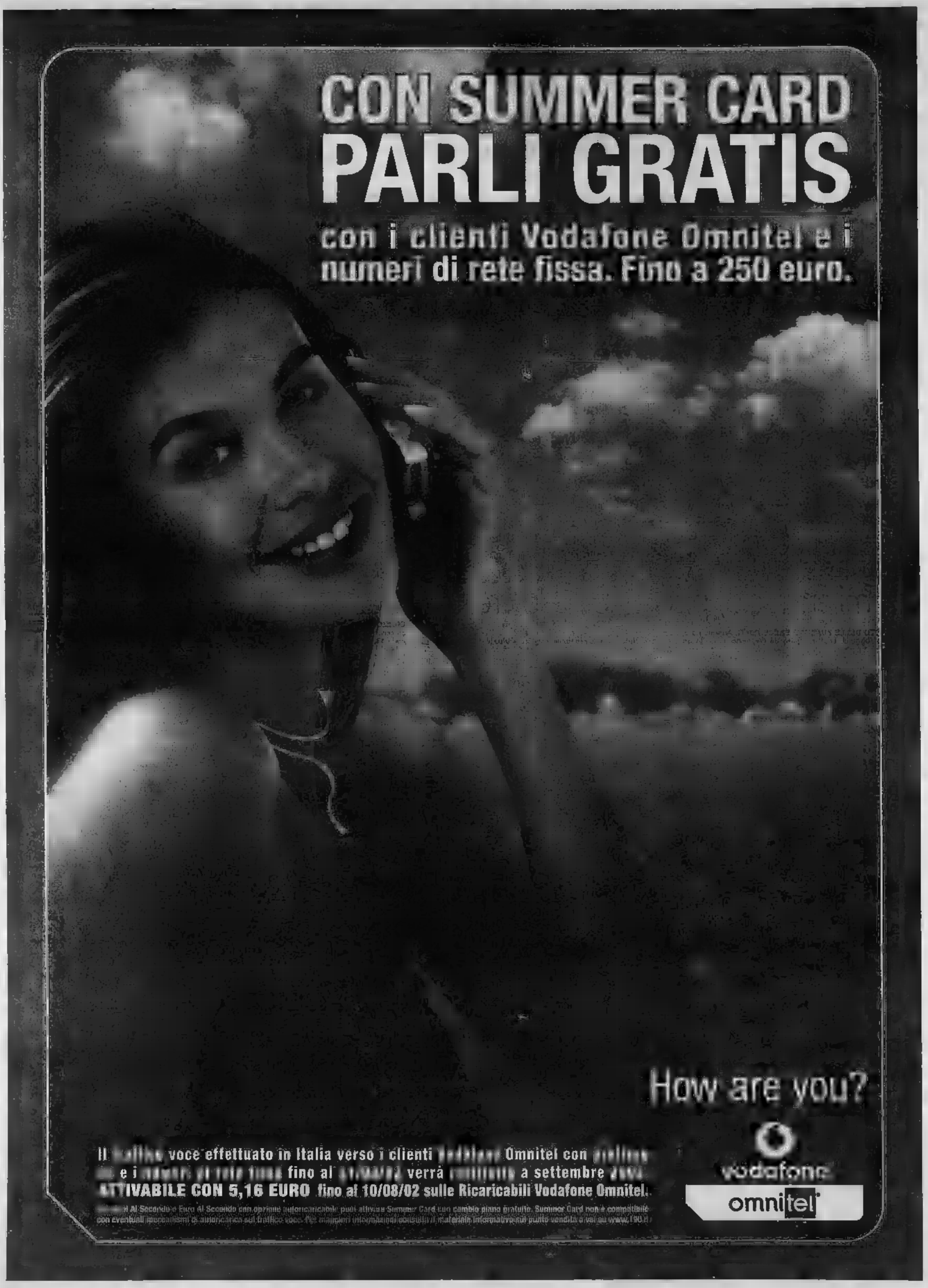

How are you?

vodafone

omnitel

Il [illegible] voce effettuato in Italia verso i clienti Vodafone Omnitel con [illegible] e i numeri di rete fissa fino al [illegible] verrà [illegible] a settembre 2002.
ATTIVABILE CON 5,16 EURO fino al 10/08/02 sulle Ricaricabili Vodafone Omnitel.

[illegible] Al Secondo e Euro Al Secondo con addebito automatico mensile può attivare Summer Card con cambio piano gratuito. Summer Card non è compatibile con eventuali accordi di numerazione sul traffico voce. Per maggiori informazioni consulta il materiale informativo nel punto vendita o vai su www.190.it

LA STAMPA

GIOCHI D'ESTATE

PAGINA 21 DOMENICA 21 LUGLIO 2002

La sindrome della pancetta

Uomini: sciopla anche in Italia la crunch-mania. La prova comune adesso terrorizza più gli uomini delle donne. E in tanti dichiarano guerra alla pancetta e alle maniglie dell'amore. La pancetta? Un incubo per almeno sette maschi su dieci. E direttamente dalla California arriva la moda del crunch, una particolare disciplina di allenamento che ha come obiettivo il rafforzamento dei muscoli sopra l'addome in modo da rendere la pancia più snella in poche settimane. Il tutto all'insegna del relax e della scioltezza, senza necessariamente farsi del male o urlare dolore e bevendo tantissima acqua. Insomma, su una cosa quest'estate gli uomini italiani sono d'accordo: in spiaggia si seduce con l'addominale. A lanciare in Italia la «nuova parola magica» è stato Andrea Biavardi che nel suo libro «Sbuccia il Maschio» (ed. Mondatori) decanta l'efficacia del crunch dando istruzioni e consigli ai nuovi «palestranti da spiaggia». «Non vivol dire salute e trippa flaccida equivale a trascuratezza - spiega Andrea Biavardi, direttore tra l'altro della riv. Men's Health - Il muscolo nel maschio è la conseguenza di una vita attiva; si migliora il proprio aspetto e aumenta la propria autostima»

ARIA CONDIZIONATA

Il fascino dei giudici-velina Magistrati da passerella

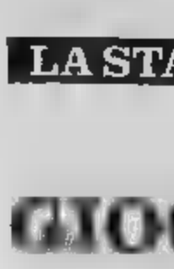

Maria Corbi

OGNI estate la loro estate, uno alla volta tengono alta la bandiera della categoria, quella dei giudici-velina, i pm da passerella. Adesso è il momento di Fabrizio Gandini asceso alla notorietà il caso Cogne. Capello corto, barba incolta alla Mickey Rourke, giubbotti e giacche inglesi, golf di cachemire, aria da signore del Sussex la domenica. Con quel sorriso di traverso che fa un po' James Dean e un po' Humphrey Bogart. Per lui stravedono ragazze e ragazzine con lo stesso entusiasmo che dedicano ai protagonisti delle loro soap preferita. Qualcuno alle sfilate per la moda ha pensato che sarebbe stato un testimonial perfetto, con l'aria da bello e l'aurea del fustigatore di Medea in libertà.

Già qualche anno fa un altro pm, Alessandro Chionna, era stato tentato dalla moda accontentandosi poi di indossare un abito firmato il giorno del suo matrimonio. La sposa era Anita Ceccariglia, professione ragazza di «Non è la Rai» (le veline di allora), ex fidanzata di Gigi Sabani, primo bersaglio del bell'Alessandro nell'inchiesta dei sexy provini. Durante un'interrogatorio scoccò la scintilla tra Anita e il pm iniziarono a uscire sulla spider grigia di lui che in quel momento era all'apice della notorietà. Ragazzine urlanti che lo aspettavano in procura o accanto alla sua auto cabriolet. Impazzivano per quel ragazzo con bocca imbronciata di chi sa di essere bello, abiti firmati, cravatta con fragole di viola Laroche, occhiali da sole Ray-ban, sempre abbronzatissimo, capello spettinato. Il giorno suo matrimonio molte ammiratrici piansero guardando il loro oggetto del desiderio schiantarsi all'altare insieme alla carriera.

Un altro magistrato fan club è Carlo Lasperanza di Roma arrivato alla ribalta con il Caso Marta Russo. Stesso genere: bello, tenebroso, fama duro attratto dalle telecamere e dalla notorietà. Pieno di ammiratrici. Una classe di pm che hanno un maestro: Antonio Marini, il giudice più pettinato d'Italia sempre presente alle feste che contano, il Carlo Giovannelli della Giustizia. Intanto il «velino» del momento Fabrizio Gandini minimizza: «Per tutte queste ragazze sono soltanto una icona». Beato lui.

maria.corbi@lastampa.it

Il gip Fabrizio Gandini

INAUGURATA A PORTO CESAREO NEL SALENTO

Statua Manuela Arcuri Mezzo paese riversato nella piazzetta sul litorale, tanti turisti, e poi i fuochi d'artificio e la banda per dare il tocco finale al clima da sagra che si è svolta in questo scenario a Porto Cesareo (Lecce) l'inaugurazione della statua di Manuela Arcuri nella piazzetta Nazario Sauro, a ridosso del litorale che guarda all'«isolotto dei conigli». Di proteste nelle settimane scorse la statua ne ha suscitate, e diverse. All'inaugurazione Manuela Arcuri, quella vera, c'era ed era raggiante nel suo abito in lamé color oro, ma sobrio: «E' una gioia enorme avere in vita una statua a me dedicata».

PER 7 ITALIANI SU 10

«Il gelato è il pranzo ideale»

ROMA

Rapido, nutriente fresco. L'ideale per il pranzo. La pensa così 7 italiani su 100, che scelgono per il pasto di metà giornata, o coppetta, facendosi tentare, di volta in volta, dalle infinite varianti di gusti formati. La maggior parte lo preferisce artigianale (65%), seguita dagli estimatori di quello industriale (27%), mentre pochi si affidano a quello fatto in casa (3%). Un restante 5% non ha preferenze: basta che sia gelato. I numeri arrivano da una ricerca commissionata dall'Una, l'Unione nazionale dell'avicultura, al Cirm. Ma guardare bene i dati, si scopre che la passione è più «forte» tra i giovani (13%) e al sud (11%). Ma quali sono i gusti preferiti dagli italiani? Due scuole di pensiero spaccano quasi il Belpaese. Le però prevalgono, seppure di misura, palati degli estimatori del gelato, che le preferiscono nel 53% dei casi, rispetto all'altro partito forte, quello dei gusti alla frutta, comunque bene rappresentato da un 44% di buongustai.

AUTOBIOGRAFIA DI PINOCCHIO

«Più mi arrabbio, più il mio naso cresce»

DELLE PUNTATE PRECEDENTI. Appena nato, Pinocchio fugge di casa inseguito da Geppetto. Quando i carabinieri finalmente riescono a fermarlo, una piccola folla insorge in sua difesa: e in prigione ci va Geppetto. Tornato a casa, Pinocchio trova Grillo parlante che gli fa predica: spazientito, lo spiaccica sul muro...

Fabrizio Rondolino

CHE fame! Una da non vedersi, mi è venuta. E talmente poco ci vedo, che scambio quel disegno della pentola, sulla parete di casa, per una pentola vera. Per la rabbia il mi cresce un altro paio centimetri. Sì, perché il mio naso, che già bello grande suo, è specie termometro o di sismografo delle emozioni. Lo so, sembra una cosa ridicola. Però proprio così, e per quanto nel corso degli anni abbia interpellato questo quell'esperto, il mio naso ne ha mai voluto sapere. Cresce quando gli pare, e non chiede permesso.

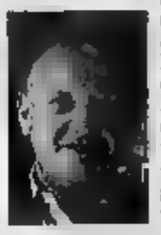

Cresce, il mio naso, quando provo un'emozione.

Cerca e cerca, in questo schifo non c'è proprio niente da mangiare. Non un pezzo di pane, neppure un pezzo di pan secco, non osso né una lisca di pesce, e neppure un nocciolo di ciliegia. Niente di niente. Lì per lì mi viene da piangere. E comincio sbadigliare, perché gli sbadigli un pochino la fame la fanno passare. Mica tanto, giusto un poco. E a Grillo parlante. Chissà, forse aveva tutti i torti. Forse se il mio papà fosse adesso non morirei di fame e di sbadigli. Forse...

Un uovo!

In cima alla spazzatura c'è bell'uovo che non aspetta altro che essere fritto, bollito, strapazzato, e insomma divorato. Lì che mi aspetta, quest'uovo. E io non perdo tempo. Prendo un tegamino, ci metto un po' d'acqua perché di olio di burro neanche parlarne, in qu schifo e metto il tegamino sulla brace. L'acqua principia a scoppiettare, prendo l'uovo in lo apro con un colpo da maestro... e dentro ci uccellino, anziché un uovo, l'uccellino tutto allegro se ne vola via per la finestra non prima di avermi ringraziato, io rimango con un palmo di naso, letteralmente, a bocca aperta e stupefatto e incuriosito e sbigottito, e poi, poi mi arrabbio sul serio, strillo e batto i piedi piango e dico tutte le parolacce che conosco, e anche quelle che non ho ancora imparato, l'uccellino se è già volato via addio cena. Quel grillaccio non va tutti i torti, no.

Siccome però mangiare deve, io non sono certo il tipo che si perde d'animo per così poco, decido andare a chiedere la carità nel paese vicino. Non c'è niente di male nel chiedere la carità. Però è meglio farlo nel paese vicino, lo capite anche voi. Per gli altri, per me. Se puoi evitare di dare una spiegazione, non darla.

Beh, devo dire che una notte d'inferno come quella è difficile da trovare. È la mia prima notte da burattino, francamente mi sarei aspettato di meglio. Tuoni, lampi, fulmini, maledetto, gli alberi tutti scossi mio fil d'erba, fischi e stridii e rumori più strani che mi mettono addosso paura tremenda. Sono pauroso, lo confesso. Però credo anche che non ci sia proprio niente di male a paurosi. La paura è come la gioia: quando viene, bisogna assecondarla, bisogna abbandonarcisi. È più da vigliacchi nascondere la paura che averla, se capite che cosa voglio dire. E secondo me lo capite.

In quell'altro paese dove finalmente arrivo c'è però un'anima viva. Tutto buio, tutto silenzioso, tutto spento. Il resto, non questo tempaccio: sembra un cimitero. Nelle case però qualcuno ci sarà, penso, m'attacco ad un mpanello. S'affaccia un vecchio, mi chiedo che cosa voglio. Un po' di pane, rispondo. E quello mi dice di aspettare. Tutto contento aspetto, perché io fido sempre di quello che mi dicono, e son certo che si viva meglio a fidarsi piuttosto che a fidarsi, mentre aspetto già penso alla mia cena alla generosità del vecchio, quando questi riappare alla finestra e mi dice di avvicinarmi. Io mi avvicino, e l'infame mi rovescia addosso un secchio d'acqua gelida. Un malfidato, un vero infame. Avrà pensato qualche monellaccio, chissà: così proprio non si fa. Certi vecchi invecchiando diventano cattivi: peccato, così lo vivono male, quel poco di vita che gli rimane. Peggio per loro.

E peggio per me, che resto stomaco vuoto e completamente fradicio. Stanco morto me torno a casa - si torna sempre casa, quando non più dove andare: debolezza che condividiamo tutti, ed è anche la più grande delle consolazioni - e a casa provo un po' a riscaldarmi.

addormento così, con i piedi vicino alla brace, finché un toc-toc non mi risveglia di colpo. È l'alba, qualcuno sta bussando alla porta. È papà che è tornato.

Corro ad aprire, perché che finalmente tornato, mi m'imbroglio casco lungo disteso come un sacco di barbabietole.

E che è?

È che non ho più i piedi. Mi sono bruciati durante il sonno. Maledetta brace. E maledetto me, che non mi sono accorto di nulla.

mio papà continua a bussare, e che si innervosisce un po', ma io proprio non posso farci niente.

«Mi hanno mangiato i piedi», gli dico.

«E chi è stato?»

«Il gatto» - mi piace inventare le risposte lì per lì, mi diverte un mondo.

«Te lo do io il gatto!», strilla il mio papà, che si sta arrabbiando sul serio che naturalmente ad parola di quello che gli dico.

(7 - continua)

pinocchio@rondolino.it

DAL LIBRO DI COLLODI

Il povero Pinocchio corse subito al focolare, dove c'era una pentola che bolliva e fece l'atto di scoperchiarla; ma la pentola era dipinta sul muro. Figuratevi restò. Il suo naso, che era già lungo, gli diventò più lungo almeno quattro dita. Allora si dette a correre per la e a frugare per tutte le e per i ripostigli in cerca di un po' di pane.

disegno di Franco Bruna

la giornata enigmistica

DI ENNIO PERES

PAROLE INCROCIATE

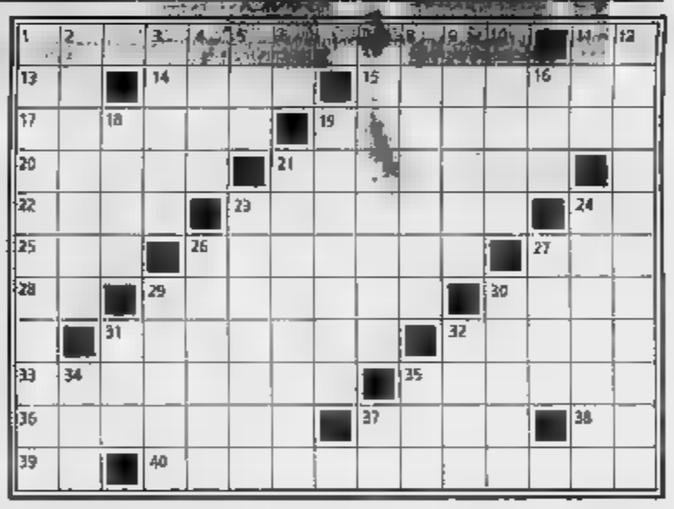

ORIZZONTALI: 1. Può sostituire centravanti - **11.** Tipi senza pari - **13.** Na ation ainé nel basto - **14.** Un'insidia per i pesci - **15.** Studiosi della Terra - **17.** Relativo alla nascita - **19.** Moralmente guaste - **20.** Tipo alto e corpulento - **21.** Avere un prezzo - **22.** Proteggono uova - **23.** Carta spessa - **24.** Sigla Brasile - **25.** Un diminutivo Arduino - **26.** Segno di contenuta allegria - **27.** Isola del mar Egeo - **28.** La fine del pranzo - **29.** L'individuo atto a partorire - **30.** Il primo videogioco - **31.** Molto cattivo - **32.** Sonda marina - Appoggio, consenso - **35.** Tratto di fiume rapidissimo - **36.** Antica stirpe mongola - **37.** Giocatore testofante - **38.** Il centro dei desideri - **39.** In funzione - **40.** Personaggio assai influente.

VERTICALI: 1. Incluso nel catalogo dei santi - **2.** Piccola prova - **3.** Osteria milanese - **4.** Commutatore elettromagnetico - **5.** La dea greca del castigo divino - **6.** Bevanda dissetante - **7.** Festeggia l'onomastico il 28 agosto - **8.** Tipico formaggio lombardo - **9.** Il libro sacro dei Musulmani - **10.** Si sente, ma si vede - **11.** Le tre specialità di Cremona - **12.** Il nome di San Pietroburgo, dal 1914 al 1924 - **16.** Estate francese - **18.** In Spagna è tutto - **19.** Cruenti spettacoli da arena - **21.** Rosso vivo - **23.** Insieme di comodità - **24.** Regione della Somalia - **26.** Telefilm a puntate - **27.** Solidi appuntiti - **29.** Lieta accoglienza - **30.** Oleg, clown russo - **31.** Fornitore di vari... prodotti - **32.** La *madre* di Isacco - **34.** Il nome di Aykroyd, attore canadese - **35.** Filastrocca ritmata - **37.** Fine cruciverba.

CRUCICIFRE

Contrariamente alla tradizionale struttura del cruciverba, lo schema qui riportato deve essere riempito con delle parole, ma con dei numeri (ponendo una cifra per casella). Per agevolare la risoluzione del gioco, vengono definiti anche i numeri composti da una sola cifra.

ORIZZONTALI:

A) L'anno in cui Costantino emise l'editto che riconosceva piena libertà di culto ai cristiani - **D)** Le Muse
E) Il più grande numero composto da quattro cifre - **G)** La superficie in kmq del lago di Varese - **H)** Settembre cifra
I) L'anno in cui Galileo Galilei pubblicò *Il Dialogo sopra i due massimi sistemi*
I colpi in canna di Don Siegel
N) I minuti di due ore e mezza.

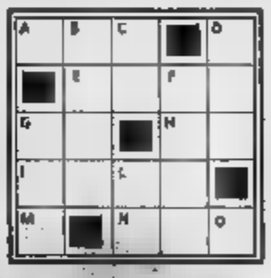

Non c'è due senza lui
B) L'anno di nascita di Piero Chiambretti
C) Le lettere che compongono questa definizione - **D)** L'anno in cui il navigatore vichingo Leif raggiunse le coste del Labrador
F) Il quadrato di novantacinque
G) Soccorso stradale
L) Il numero atomico del gallio
O) L'elemento neutro dell'addizione.

MONUMENTI, IL PRE

Se veramente dovessero essere messi in vendita i beni artistici presenti in Italia, bisognerebbe risolvere il non facile problema di attribuire un prezzo adeguato a delle opere di inestimabile valore. Non riuscendo a prendere sul serio un'ipotesi del genere, l'abbiamo voluta prendere per gioco. Qui di seguito, proponiamo lo stralcio di un possibile tariffario d'occasione. Ovviamente, le cifre riportate non vanno prese alla lettera, anche se vanno ricavate... dalle lettere. In base a quale logica?

Archiginnasio Bologna	303 milioni di euro	Mausoleo Gubbio	113 milioni
Castello di Gaeta	321 milioni di euro	Palazzo Chigi	milioni
Duomo di Acerra	212 milioni di euro	Porta Ticinese	121 milioni
Eremo di Camaldoli	222 milioni di euro	Tempio Giove a Pompei	133 milioni

LE SOLUZIONI

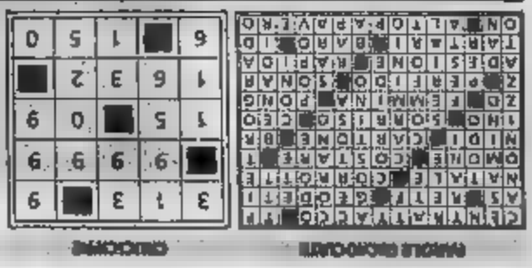

Buonuscita «da sogno» per Ron Sommer

L'ex presidente della Deutsche Telekom, Ron Sommer, dimessosi lunedì si sarebbe assicurato una buonuscita da sogno, superiore a quanto si fosse pensato finora. Secondo il settimanale *Der Spiegel*, oltre ai 3 anni garantiti di stipendio previsti dal contratto (fino al 2005), Sommer avrebbe negoziato anche una opzione per un prolungamento di altri tre anni. In tal modo il top manager, avrebbe diritto a circa 15 milioni di euro solo di entrate fisse. A questa cifra andrebbe poi forse aggiunto il controvalore delle opzioni garantitegli dal cda dell'azienda.

LE BORSE

MILANO Mibtel	
18589	-703
NEW YORK Dow Jones	
8019,26	-665,27
LONDRA F. Times	
4098,30	-129,1
TOKYO Nikkei D.	
10202,36	-339,09

LE MONETE

DOLLARO/EURO	
	-0,0017
YEN/EURO	
0,8493	-0,0156
EURO/DOLLARO	
1,0146	+0,0017
EURO/YEN	
117,40	+1,78

Ivan Malavasi nuovo presidente della Cna

E Ivan Malavasi il nuovo Presidente Nazionale della Confederazione Nazionale dell'Artigianato e delle Piccole e medie Imprese (Cna). Già presidente Regionale dell'Emilia Romagna, Malavasi, 54 anni - si legge in una nota diffusa ieri - è stato eletto nel corso di un'Assemblea straordinaria svoltasi ieri all'hotel Excelsior di Roma e indetta per sostituire il presidente nazionale, Bruno Menini recentemente scomparso. Malavasi, coniugato con due figlie, dirige un'impresa di meccanica di precisione.

DOPO UNA SETTIMANA DI TRACOLLI IN BORSA LA CASA BIANCA SI APPELLA DI NUOVO AL CONGRESSO

Bush insiste: subito norme anti-frode più severe

Attesa in giornata la dichiarazione di fallimento per il colosso WorldCom

Paolo Mastrolilli

NEW YORK

«E' ora di agire. Il Congresso deve passare la riforma del sistema contabile prima delle vacanze estive». Dopo il terrificante scivolone di venerdì a Wall Street, mentre voci di corridoio annunciano per oggi il fallimento della WorldCom, il presidente Bush ha deciso di [illegible] ancora sulla crisi che [illegible] l'economia americana scaricando sui parlamentari la responsabilita' di varare presto i rimedi. Nel [illegible] discorso radiofonico del sabato, il capo della Casa Bianc ha detto che «questo è un momento cruciale per l'economia americana. I fondamentali sono forti, l'inflazione e i tassi d'interesse sono bassi, la produttività [illegible] aumentando, l'economia in generale [illegible] espandendo, e questo crea più posti di lavoro. Ma mentre la crescita è forte, la fiducia nel nostro sistema di libera impresa è sotto esame. Si stanno scoprendo condotte non etiche nel mondo del business, cominciate durante il boom degli anni Novanta. Gli investitori hanno perso soldi e alcuni pensionati hanno perso la loro sicurezza. Diversi lavoratori hanno perso il posto e la fiducia degli americani è stata tradita».

Bush, in sostanza, ha sottolineato che la crisi affonda le radici nell'era di Clinton, ma ha promesso di porre rimedio: «Queste pratiche non etiche del manager ammontano al furto e alla frode, e [illegible] inaccettabili». Quindi ha garantito di combatterle con «indagini attive e processi, e con la dura applicazione della legge. [illegible] difenderemo i diritti e gli interessi di ogni lavoratore e azionista americano, e non accetteremo nulla di meno della completa onestà». La Camera e il Senato hanno già passato due leggi diverse per inasprire le pene delle frodi e cambiare il sistema contabile, ma ora stanno discutendo per uniformare i testi e approvare la versione definitiva.

[illegible] ha fretta, perchè teme che gli scandali continuino a monopolizzare l'attenzione della gente fino alle elezioni parlamentari di novembre, dando ai democratici [illegible] possibilità di riconquistare la maggioranza in entrambe le ali del Congresso. Quindi ha sollecitato deputati e senatori a sbrigarsi, scaricando su di loro la responsabilità di agire. In realtà il presidente ha problemi personali, come il vice Cheney, che indeboliscono la [illegible] credibilità. Bush è stato accusato di insider trading dai suoi avversari, per [illegible] vendite dei titoli della compagnia Harken che risale ai primi anni Novanta, mentre la Halliburton, grande compagnia petrolifera guidata da Cheney fino al 2000, è sotto inchiesta da parte dell'autorità di Borsa Sec per presunte irregolarità contabili.

George Bush

Per la credibilità del Presidente sono un problema le accuse di «insider» e l'inchiesta sulla Halliburton che guidò Dick Cheney

Forse questa debolezza è la ragione per cui da quando il capo della Casa Bianca ha cominciato [illegible] parlare degli scandali a Wall Street, col famoso discorso del [illegible] luglio, l'indice Dow Jones ha perso il 13%. I sondaggi dicono che Bush [illegible] popolare, anche [illegible] gli americani [illegible] incerti sull[illegible] capacità di affrontare questa crisi, e ieri [illegible] Washington Post ha scritto [illegible] prima pagina che Cheney sta diventando un peso per l'amministrazione.

Gli scandali intanto [illegible]tinuano a lasciare il [illegible]o e oggi dovrebbe arrivare il colpo piu' forte dall'inizio della crisi. Secondo fonti vicine alla WorldCom, la seconda compagnia telefonica americana annuncerà il suo fallimento, dopo la caduta verticale iniziata a giugno con la scoperta di violazioni contabili per circa 4 miliardi di dollari. Sarà la bancarotta più grande nella storia degli Stati Uniti, perchè l'azienda del Mississippi possiede beni per 104 miliardi di dollari, ossia il doppio della Enron che finora deteneva il triste primato. I servizi telefonici dovrebbero continuare, grazie ad un prestito d'emergenza da 2 miliardi di dollari, [illegible] della ristrutturazione fallimentare.

La situazione [illegible] complicata anche dal fatto che siamo nel pieno della stagione degli [illegible]nings», e i risultati pubblicati finora dalla maggior parte delle aziende non [illegible]o troppo incoraggianti. Quindi la solidità economica di cui ha parlato Bush ancora [illegible] si legge [illegible] bilanci, assottigliando la fiducia degli investitori.

IL DIBATTITO TRA ESPERTI, OPERATORI E POLITICI

Gli otto nodi da sciogliere per riformare il capitalismo

Lo scoppio della bolla speculativa e la raffica di nuovi scandali negli Usa hanno messo [illegible] nudo i punti deboli del sistema finanziario occidentale

Wall Street, il cuore della finanza mondiale

analisi

[illegible]aurent [illegible]

Sul banco degli imputati: fondi di investimento, analisti, agenzie di rating, stock option, regole di governo delle imprese ed enti di vigilanza

LE falsificazioni e le frodi rischiano di distruggere il capitalismo ha ammonito Alan Greenspan, presidente della Federal Reserve. Enron, WorldCom, Tyco... Scandalo dopo [illegible]lo, il sistema economico americano rivela le sue debolezze, che poi si riflettono [illegible] sistema mondiale. Si impongono certe domande, alle quali si profilano delle risposte.

Come migliorare la «governance» delle imprese?

In teoria, il consiglio di amministrazione, con i suoi 10 o 20 membri, sarebbe il primo contropotere. Dovrebbe controllare e consigliare il presidente e l'amministratore delegato, impedendone eventuali sbandamenti. Nella real[illegible] il consiglio è composto [illegible] membri coptati che di regola svolgono una funzione meramente notarile.

Quando avremo norme contabili mondiali?

Le imprese non parlano tutte il medesimo linguaggio contabile. L'Europa ha deciso di uniformarsi all'International Accounting Standard (Ias) entro il 2005, gli Stati Uniti sono fermi al loro Generally Accepted Accounting Principles (Gaap). Queste differenze non comportano solo una formidabile complessità di gestione: trattare un'operazione con un sistema contabile o con l'altro può gonfiare o comprimere i risultati di un gruppo. Questa indeterminatezza ha favorito la «finanza creativa» a detrimento della trasparenza dei conti.

Per risanare il sistema, i revisori e i regolatori percepiscono la necessità di una convergenza delle due normative. Frits Bolkestein, commissario europeo al Mercato interno, ha dichiarato che entro il 2005 è necessaria anche un'armonizzazione globale». Secondo un recente sondaggio McKinsey, il 90% dei dirigenti mondiali gradirebbe effettivamente una normativa comune. Però 8 dirigenti europei su 10 vorrebbero che [illegible] norma comune fosse lo Ias mentre otto americani su dieci vorrebbero il Gaap..

Come gestire il problema stock option?

Alla [illegible] degli Anni 90, gli introiti derivanti dalle stock option rappresentavano l'80% di quanto guadagnavano i dirigenti americani. Questa somma colossale [illegible] effetti pervasi: [illegible] sono stati dirigenti che hanno cercato di massimizzare il valore dei titoli a breve termine a detrimento della strategia d'impresa a medio e lungo. Inoltre le stock option, in quanto remunerazioni sì, ma differite, non vengono contabilizzate nelle spese delle società. Gli estensori delle [illegible] europee Ias hanno invece stabilito l'obbligo di contabilizzarle. La questione trova gli americani divisi: George Bush e la sua Amministrazione si oppongono ma grandi gruppi come la Coca-Cola hanno deciso di introdurre la contabilizzazione per conto loro.

Possiamo [illegible] credere agli analisti?

La professione dell'analista finanziario è caduta dal piedistallo. Poche settimane prima del fallimento della Enron, alcuni di loro consigliavano ancora di comprare azioni del colosso texano dell'energia. A questi professionisti si rimprovera innanzitutto di non aver mantenuto il dovuto distacco dalle direzioni finanziarie delle imprese. Più nello specifico, molti di loro, impiegati in banche d'affari, sono caduti in un vero e proprio conflitto d'interessi: non osavano esprimere giudizi negativi sulle imprese clienti dell[illegible]che per cui la[illegible]. U[illegible] analisti e diverse banche sono al momento sotto inchiesta da parte dell'autorità che sovrintende al mercato americano, la Securities and Exchange Commission (Sec), e della magistratura ordinaria [illegible] di New York.

La Borsa favorisce troppo la visuale a breve termine?

Che i tempi delle imprese siano compatibili con quelli della Borsa è una [illegible] di cui, ormai, parecchi dirigenti dubitano. Costoro deplorano un'eccessiva pressione borsistica, troppo spesso priva di rapporto con le prospettive reali di crescita.

Si può avere fiducia nelle società di auditing?

[illegible] scomparsa, sotto i colpi [illegible] caso Enron, della Arthur Andersen ha avuto l'effetto di una bomba nel mondo ovattato delle società di auditing. Dopo di allora, le cattive notizie si sono moltiplicate. La più recente: Weiss Rating, l'agenzia americana di controllo sugli investimenti dei fondi pensione americani, ha annunciato che il 94% delle società americane ha ottenuto dagli auditor la qualifica di buona salute, ma è dubbio che questa etichetta sia ancora credibile, dato che la stessa Weiss Rating sottolinea che su 700 imprese fallite negli ultimi [illegible] mesi, 42 non avevano avuto difficoltà a ottenere la qualifica alla fine del 2001 e di 22 è stato dimostrato in seguito che avevano contabilità inesatta. Le [illegible] revisioni hanno il distacco e la serenità necessari a controllare davvero i conti dei loro clienti?

In Francia, per aumentare l'indipendenza e la chiarezza dei bilanci, viene richiesta la certificazione di due distinte società di auditing. L'Italia, il Belgio, la Germania e l'Irlanda hanno mostrato interesse a questo sistema.

Si dà troppa importanza alle agenzie di rating?

Ultima bussola per gli investitori disorientati, le agenzie di rating, incaricate di valutare la capacità delle imprese di rimborsare i debiti, sono diventate protagoniste. Le loro note sono ormai indicatori preziosi per gli analisti finanziari in crisi di identità. «Noi non possiamo prevedere l'avvenire di un'impresa, ne valutiamo solo la solvibilità. [illegible] possiamo sopperire [illegible] inadeguatezze del sistema», mette le mani [illegible] François Ververka, responsabile di Standard and Poor's per l'Europa. Il problema è che anche queste agenzie vivono essenzialmente dalle parcelle delle imprese che valutano e che la qualità del loro lavoro dipende soprattutto da quella delle informazioni che le stesse imprese forniscono loro.

Bisogna rafforzare le autorità di controllo?

Il dibattito è aperto in tutto il mondo: negli Usa si stanno discutendo nuove regole (e anche nuove sanzioni per i manager «infedeli») mentre nuovi e più efficaci poteri d'inchiesta sono attribuiti alla Sec, in Italia il Parlamento sta lavorando ad un aggiornamento della legge Draghi (testo unico della finanza). In Francia potrebbe presto vedere la luce una nuova Autorità dei mercati finanziari che unificherebbe la competenza di [illegible] (Commissione di Borsa) e Cmf (Consiglio dei mercati finanziari).

Copyright Le Monde

Prodi: gli Usa? Crisi morale profonda

«Con gli scandali muore per sempre il mito della finanza selvaggia»

Romano Prodi

BERLINO

La crisi delle borse ed il susseguirsi degli scandali Usa vengono seguiti con apprensione in Europa, per i contraccolpi pesanti che subiscono anche i nostri mercati finanziari e per quelli che, in prospettiva, possono essere le ricadute sulla crescita economica. Il presidente della Commissione Ue Romano Prodi, in [illegible] intervista alla *Berliner Zeitung*, ieri ha denunciato una «profonda crisi morale» della finanza Usa e si è detto preoccupato della successione alla presidenza della Banca centrale europea. A causa degli scandali dei falsi bilanci delle imprese gli americani han[illegible] «brutti mesi» alle spalle, sicu[illegible] si metterà presto [illegible] moto negli Stati Uniti un dibattito sui principi del sistema economico, ha detto. «Per dieci anni la gente [illegible] stata [illegible] che il capitalismo sfrenato fosse una cosa buona», ciò «non varrà ancora a lungo», ha aggiunto.

Nel colloquio col quotidiano berlinese, Prodi si è anche detto preoccupato per la successione alla guida [illegible] Bce. L'attuale favorito, il governatore della banca centrale francese Jean-Claude Trichet, sarà probabilmente processato per falso in bilancio. «Certamente questo può diventare un problema», ha detto Prodi sottolineando che è importante che l'euro non ne abbia risentito. Ciò mostra che la Bce viene già accettata dai mercati finanziari come una istituzione forte indipendentemente da chi la guida, ha sottolineato.

Il presidente Ue si [illegible] anche detto [illegible] [illegible] cambio dell'euro: il recente apprezzamento sul dollaro ha avuto effetti positivi sull'economia europea, ha detto mettendo tuttavia in guardia contro i rischi di un ulteriore rialzo. Se l'euro sale di [illegible] al suo cambio iniziale di 1,17 dollari, sarebbe difficile per l'export: «alla lunga un cambio di uno a uno è meglio per la [illegible] economia di [illegible] cambio uno a 1,17», ha detto. [r. e. s.]

EUROSTAT: PIL PRO CAPITE [illegible] 21 MILA EURO, 12° POSTO

Ricchezza, l'Italia sotto la media Ue

BRUXELLES

Ricchezza, [illegible] il [illegible] [illegible] fare i conti in [illegible] agli italiani. Il nostro paese resta al di [illegible] della media Ue - ed alle spalle degli altri grandi paesi dell'Unione - nelle classifica [illegible] del Pil pro-capite, ma la [illegible] posizione migliora sensibilmen[illegible] quando il confronto con i partner è fatto tenendo conto dell'effettivo potere d'acquisto dei cittadini. A conservare con largo margine il titolo della «ricchezza» in Europa restano i lussemburghesi, mentre i greci chiudono il gruppo.

Sono le indicazioni che emergono dai dati e dalle stime di Eurostat sul Pil pro-capi[illegible] nei 15 paesi dell'Unione nel 2001. Le cifre sul reddito per abitante espresse in euro vedono [illegible] Lussemburgo in cima all'Europa a quota 47.740 euro, seguito a distanza dalla Danimarca (33.680) e dall'Irlanda (30.070). L'Italia naviga al dodicesimo posto, la [illegible] occupata nel 2000: il Prodotto interno lordo - che nel 2001 è cresciuto dell'1,8 per cento rispetto all'anno precedente - è ammontato a 1.216 miliardi [illegible] euro, che si traducono in una «quota» di 21.000 euro per cittadino (contro i 20.160 del 2000). Gli altri «big» europei - Regno Unito, Germania e Francia - si piazzano, rispettivamente, al quarto, [illegible] ed undicesimo posto. L'Olanda fa segnare [illegible] progresso significativo (salendo al quinto posto dall'ottavo del 2000) mentre la Svezia scende dal terzo al sesto. La media pro-capite della zona euro, secondo l'Ufficio statistico Ue, è di 22.240 euro, quella dell'Unione [illegible] 23.170 euro.

Il «ranking» italiano migliora se il calcolo viene effettuato in SPA (standard [illegible] potere d'acquisto), una «moneta «artificiale» che elimina le distorsioni e permette confronti più omogenei fra i diversi paesi. [illegible] il Lussemburgo mantiene infatti [illegible] problemi il suo primato continentale (44.460 spa), l'Italia risale [illegible] china [illegible] quattro posizioni (dalla dodicesima all'ottava nell'Ue) e si colloca al [illegible] sopra della media europea (23.750 spa contro 23.170). Sia Francia che Regno Unito, in questo caso, la seguo[illegible] in classifica.

Eurostat fornisce anche il quadro completo e definitivo sulle performance [illegible] crescita reale dei paesi Ue nel 2001.

Recuperiamo potere d'acquisto, un balzo nel 2001. In cima alla graduatoria c'è il Lussemburgo con 47.740 euro Irlanda (+5,9%), Grecia (+4,1%) e Spagna (+2,8%) l'anno scorso hanno trainato la crescita

L'aumento del prodotto interno lordo più sostenuto è stato [illegible] una volta quello d'[illegible]l'Irlanda (+5,9 per cento dopo il +11,9 per cento del 2000), seguita nell'ordine da Grecia (+4,1 per cento), Lussemburgo (3,5 per cento) e Spagna (+2,8 per cento). In coda la Germania (+0,6 per cento) e la Finlandia (+0,7 p[illegible] cento). In valore, il Pil dell'Ue è stato pari a 8.817 miliardi di euro, con [illegible] incremento nominale del 3,3 per cento (e reale dell'1,6 per cento) rispetto al 2000. Il Prodotto interno lordo [illegible] Eurolandia è ammontato a 6.810 miliardi di euro (+3,8 per cento in termini nominali, +1,8 per cento reale). La Germania (2.063 miliardi) rappresenta da sola il 23,4 per cento del Pil dell'Ue e l'oltre 30 per cento di quello della zona euro. A titolo di confronto, il Pil americano (11.398 miliardi [illegible] euro) [illegible] nel 2001 [illegible] il 30 p[illegible] cento superiore a quello dell'Ue. La ricchezza prodotta in Giappone (4.633 miliardi [illegible] euro) ha invece superato [illegible] la metà del Pil [illegible]peo. [r. e. s.]

La rubrica «Tuttosoldi» [illegible] esce per mancanza di spazio

LA MAPPA DEL DISASTRO PER LE COLTIVAZIONI E GLI ALLEVAMENTI

Si fa il conto dei danni da siccità e maltempo

In Piemonte compromesse le produzioni orticole, di cereali e foraggio
Acqua salmastra dai pozzi della Puglia, a rischio gli agrumeti siciliani
La grandine distrugge i vigneti marchigiani, raccolto al 50% in Sardegna

Gianpaolo

ROMA

Agrumeti calabresi e siciliani devastati dalla siccità. Raccolto di barbabietole da zucchero saltato in Sardegna. Pozzi pieni di acqua salmastra in Puglia. Ma anche vigneti marchigiani distrutti dalla grandine e pesche e albicocche vesuviane rovinate dalla pioggia. Questa la mappa della Coldiretti sulle conseguenze di questa pazza estate su agricoltura e zootecnia per siccità e maltempo (grandinate, alluvioni e piogge torrenziali).

PIEMONTE. Alluvione nelle valli del C[illegible] tre giorni di pioggia torrenziale. I danni si riferiscono a frane e smottamenti di intere zone boschive o a pascoli con perdita degli alpeggi e gravi difficoltà per i malgari. Un centinaio di capi bovini sono stati travolti dalle frane. I vigili del fuoco stanno raccogliendo le carcasse. Nell'alveo del torrente Gesso un consorzio irriguo si è visto divelte le prese di adduzione acqua: seimila ettari della pianura [illegible] rischiano di non essere irrigata compromettendo la produzione cerealicola, foraggiera e orticola, in particolare quella del fagiolo tipico di Cuneo.

LOMBARDIA. Piogge intense su [illegible] la regione e grandinate soprattutto nelle province di Bergamo, Milano e Pavia. Danni in particolare alle colture di mais o riso.

VENETO. Maltempo, piogge e grandinate. Si sta facendo il bilancio delle conseguenze soprattutto per quanto riguarda pesche, pere, mele, uva e kiwi.

MARCHE. Una violentissima grandinata si è abbattuta sul Piceno nella zona tra Monte Urano e Montegranaro, distruggendo frutteti e vigneti. Terreno ricoperto da un tappeto di ghiaccio e frutta rovinata, chicchi grossi come noci che hanno devastato prugne, mele, pesche, kiwi e [illegible]. Sono andati andati distrutti mila quintali di prodotto. Tra la frutta rovinata, quella che sarebbe ormai inutile raccogliere e la conseguente impossibilità di rispettare i contratti per varie forniture, il conto arriva a circa [illegible] mila euro.

LAZIO. Gravissima la siccità: i danni più rilevanti riguardano i foraggi, i seminativi, le colture orticole fuori campo e quelle frutticole. Gli ettari compromessi sono 280.000 (su un totale di 834.000 ettari di superficie agricola utilizzata). Il 40 per cento della produzione lorda vendibile ha subito danni irreparabili.

[illegible] A repentaglio, per la [illegible] idrica, la produzione agricola di buona parte della regione, soprattutto nel territorio marsicano, in cui il livello delle acque è sempre più basso. Oltre al Fucino, a rischio alcuni territori del chietino e parte delle colline pescaresi e teramane.

TOSCANA. [illegible] di Chiana senese i bacini del Montedoglio e del Calcione [illegible] alcuni metri sotto al livello di guardia: in pericolo soprattutto tabacco, pomodoro, peperoni e meloni.

[illegible] Il maltempo è abbattuto nel salernitano e nell'avellinese [illegible] piogge torrenziali. [illegible] per la produzione di ortofrutticoli pregiati (pesche, albicocche vesuviane) e floricoltura.

BASILICATA. Il livello delle acque invasate dalle dighe continua a diminuire come la portata delle falde, soprattutto nelle aree di Banzi, Palazzo, Melfi e Lavello dove l'irrigazione avviene con acqua dei pozzi. Sale la tensione tra gli agricoltori del metapontino che vedono compromesse le colture orticole.

PUGLIA. Emergenza idrica in Capitanata (Foggia). Dai pozzi sale acqua salmastra, ovviamente inutilizzabile. In provincia di Foggia impossibile mettere a coltura le produzioni orticole e difficoltà per i seminativi e le arboricole.

Un'immagine degli effetti della siccità in Basilicata

CALABRIA. Nel crotonese e nel cosentino perdute irrimediabilmente le colture ortive a pieno campo; gli agrumeti stanno subendo un danno che potrebbe raggiungere la perdita fino al 70 per cento della produzione.

SICILIA. Tra i comparti in crisi c'è la cerealicoltura. Oltre il 70 della produzione di grano duro e foraggiera è andata distrutta. In molte parti a maggiore densità cerealicola, come Enna e Caltanissetta, non si è neanche trebbiato. Lievitati i costi di produzione per le aziende zootecniche che acquistano il foraggio al Nord.

SARDEGNA. I danni sono stimati in 325 milioni di euro (colpite soprattutto le colture di agrumi e vigneti). Saltato quasi tutto il raccolto delle barbabietole da zucchero.

CONTRAPPOSIZIONE FRA UE, USA E PAESI IN VIA DI SVILUPPO

Nei match sull'agricoltura valutare costi e benefici

Giacomo Buchi

La recente conclusione del vertice Fao di Roma, ha riportato alla ribalta della cronaca italiana il tema delle biotecnologie in campo alimentare. Su questo tema la contrapposizione radicale che vede da un lato le multinazionali del settore e dall'altro ambientalisti e movimenti no global, si svolge per lo più su questioni di fondo sulle quali, come ammettono alcuni, non si può non essere partigiani.

Non vi è in genere molto spazio per considerazioni di carattere economico che invece permettono di distinguere fra aspetti di natura molto diversa e portano ad articolare i giudizi tra Paesi sviluppati e in via di sviluppo e fra Paesi diversi all'interno dei due gruppi. Fra Paesi sviluppati e Paesi in via di sviluppo (Pvs) maggiore discriminante è costituita dal differente rapporto che esiste fra benefici in termini di aumento della produttività e possibili costi di tipo ambientale. Tale rapporto è per diversi motivi maggiore nei paesi in via di sviluppo per i quali quindi l'adozione delle biotecnologie si presenta più giustificata sotto il profilo economico.

> Molte diversità attuali nascono da ragioni di carattere economico ed istituzionale non da motivi ideologici

Nell'ambito dei Pvs vi è poi [illegible] secondo elemento discriminante che è quello relativo al rischio temuto della trasformazione dei produttori in mezzadri delle multinazionali detentrici dei brevetti. Anche qui occorre distinguere. Se il rischio si può presentare ad esempio per piccoli Paesi africani è più remoto per Paesi come la Cina o l'India che (essendo gli investimenti in questo campo soprattutto [illegible] capitale umano) hanno la possibilità di sviluppare una ricerca pubblica che dia risultati condivisi. Infine anche nell'ambito dei Paesi sviluppati vi sono diversità, [illegible] esempio tra Usa e Ue, che è opportuno ricondurre non a motivi di carattere [illegible] ideologico quanto a ragioni di carattere istituzionale ed economico che spiegano la maggiore diffusione negli Usa. Sul piano istituzionale, le differenze non riguardano specificamente le biotecnologie quanto la diversità delle legislazioni [illegible] bientali, più orientata ad un controllo generale ex ante nell'Ue e più [illegible] sanzioni severe [illegible] post in Usa.

Sul piano [illegible] le motivazioni della maggior parte delle innovazioni in Usa, come l'aumento della produttività e la standardizzazione del prodotto, fanno sì che nella Ue le biotecnologie alimentari rappresentino un mercato dei beni industriali in contrasto con le tendenze del mercato a valle, volto alla differenziazione e alla tipicizzazione del prodotto.

Globalizzazione «buona» per salvare riso indiano e olio d'Argan marocchino

Carlo Petrini

Si è tenuto a San Rossore, il secondo convegno «From Global to Glocal – [illegible] sociali, soluzioni globali», organizzato dalla Regione Toscana per mettere a confronto idee, proposte e persone sui grandi temi della salvaguardia del pianeta. Dopo [illegible] due giorni, ricca di spunti, interventi interessanti e qualche polemica, può essere interessante cercare di fare il punto della situazione sul cosiddetto Movimento.

Innanzi tutto: rispetto all'edizione dell'anno scorso, mi dicono si sia assistito a un convegno in cui il pathos degli interventi, probabilmente dovuto alla [illegible] temporale con quell'appuntamento, per certi versi epocale, che è [illegible] il Genoa Social Forum organizzato nei giorni del G8, è stato senza dubbio minore. Forse il primo dei due giorni di discussione è stato più simile per tematiche e modalità alla passata edizione mentre nel secondo sono [illegible] alcune novità su cui mi sembra il [illegible] di soffermarci. Il punto fondamentale, per quanto riguarda il delicato tema del mondo contadino, è il passaggio dalla fase di protesta a quella di proposta, come ha ribadito lo stesso Presidente della Regione Toscana, Martini.

[illegible] secondo giorno di discussione si è infatti assistito a un'interessante tavola rotonda in cui Vandana Shiva, la famosa ecologista indiana, Gian Tommaso Scarascia Mugnozza, docente universitario, e Erio Ziglio, Direttore dell'OMS (Organizzazione Mondiale per la Sanità) per l'Europa hanno dibattuto sul tema degli Organismi Geneticamente Modificati e sulla sicurezza alimentare. Partendo ovviamente tesi discordanti (Scarascia Mugnozza sostiene un utilizzo controllato degli OGM in campo agricolo-alimentare), [illegible] siati comunque d'accordo su un punto: la necessità di agire. Io mi trovo più vicino alla posizione di Vandana Shiva (perchè non dichiare delle zone «Monsanto Free» come hanno fatto diversi villaggi contadini in India?), proprio perchè la filosofia dei piccoli progetti e del lavoro sul campo è quella che ha orientato da sempre il lavoro dell'associazione che presiedo.

La seconda parte della giornata, a questo proposito, è stata dedicata a un approfondimento dell'esperienza [illegible] Presidi Slow Food e degli sviluppi di questo progetto. Ad oggi, sono 140 i [illegible] funzionanti in Italia e l'idea di salvare e promuovere le piccole produzioni tradizionali di qualità si è rivelata vincente anche sul piano economico. I primi Presidi internazionali sono stati presentati alla platea di San Rossore (l'olio di senape e il riso basmati in India, l'olio di Argan in Marocco) direttamente [illegible] persone implicate nel progetto.

Maya Jani dell'organizzazione Navdanya (fondata da Vandana Shiva, tra l'altro) per l'olio di senape e Zubida Charrouf [illegible] l'olio [illegible] Argan marocchino hanno dato una dimostrazione pratica di come quella che mi piace chiamare la «globalizzazione buona» sia possibile: un aiuto non assistenzialista che provenga dall'occidente può convincere piccoli produttori a non abbandonare delle coltivazioni a rischio di estinzione soltanto se viene data la possibilità a questi ultimi di trarre un minimo di profitto da queste culture.

> Un aiuto non assistenzialista dall'Occidente può convincere i piccoli produttori a non abbandonare le coltivazioni a rischio d'estinzione se viene data la chance di un minimo profitto

In certi casi può bastare l'apertura di alcuni canali con la ricca Europa (ristoranti o osterie che utilizzano questi prodotti, ad esempio) per innescare un circolo virtuoso in grado di rendere indipendenti economicamente questi produttori nel giro di poco tempo. In altri casi, la produzione sarà tipicamente locale e scarsamente destinata all'esportazione (ad esempio l'olio di senape indiano), ma il fine ultimo è sempre lo stesso: non perdere prodotti e sapienze messe in pericolo da logiche produttive distorte e da quella globalizzazione che, invece, non ci piace per nulla. Il discorso [illegible] Presidi porta direttamente alla Fondazione: un organismo che verrà creato con la partnership della Regione Toscana per finanziare [illegible] i progetti dei nuovi Presidi internazionali. Una prospettiva concreta, dunque, che potrebbe aprire uno spiraglio per tutte quelle persone che non hanno intenzione di sottostare alla logica del libero mercato ma che vogliono preservare saperi e sapori che rischiano di scomparire a colpi di salari da fame e di produzioni omologate.

Per tornare all'inizio della nostra riflessione: la fase di proposta sta lentamente prendendo il posto di quella di protesta e questo non può che farci piacere. Ci auguriamo che la nascitura Fondazione funzioni da catalizzatore e da centro di propulsione trasparente per quelle iniziative che rientrano nella buona globalizzazione.

IL PRESIDENTE DI CONFAGRICOLTURA RISPONDE ALLE POLEMICHE: NON SIAMO CORPORATIVI

Bocchini: «Contro la riforma Ue perché penalizza le imprese»

Augusto Bocchini guida Confagricoltura nella sua battaglia per modificare le coordinate della proposta di Franz Fischler

Maurizio Tropeano

La Confagricoltura ha bocciato senza mezzi termini il pacchetto della Commissione europea di riforma della politica agricola [illegible]. Perché ispirato da una visione strategica inadeguata ad una grande agricoltura e perché quelle proposte sono ingiustamente punitive per le imprese che producono per il mercato, lo "zoccolo duro" dell'economia agricola italiana». Il presidente Augusto Bocchini puntualizza il motivo che ha spinto la sua organizzazione a prendere una dura posizione contro la riforma della Commissione ed ad entrare in polemica con la posizione di Slow Food, che difende lo spirito della proposta Fischler, accusando la Confagricoltura di «difesa corporativa», dimostrando poca sensibilità per il reale [illegible] dell'agricoltura europea

Presidente Bocchini, l'accusa è pesante: insistete sui premi di qualità ma poi criticate la riforma perché riduce i sussidi. Non c'è contraddizione?

«No. Forse, a Slow Food, con cui in più occasioni abbiamo collaborato, non hanno letto fino in fondo il documento di Bruxelles. L'Esecutivo comunitario ha sollecitato un incisivo taglio (27%) dell'aiuto supplementare al grano duro prodotto nelle aree di tradizionale coltivazione [illegible] in pratica le regioni del Centro-Sud dell'Italia. Nello stesso tempo è [illegible] proposto il varo di un nuovo "premio per la qualità" che dovrebbe essere esteso a tutto il territorio comunitario. Ecco la contraddizione [illegible] in questo modo si spinge la produzione di grano duro in aree, quali quelle del Nord-Europa caratterizzate da più elevate rese rispetto al nostro Mezzogiorno, ma dove non c'è alcuna specifica tradizione produttiva».

> «La riduzione degli aiuti dovrebbe servire a finanziare azioni per la sicurezza alimentare e la qualità Ma le indicazioni sono generiche i tagli, invece, immediati»

Basta l'esempio del grano a giustificare una durissima opposizione?

«Magari si fosse solo il grano. Non c'è alcuna proposta di rilancio delle proteine vegetali, mentre sono in forte aumento le importazioni dai paesi terzi dove le colture Ogm [illegible] prevalenti. La Commissione pensa anche di tagliare progressivamente sino al 20% i pagamenti diretti che sono stati accordati alle aziende agricole, per compensare riduzioni dei prezzi garantiti che per i cereali e le carni bovine hanno raggiunto il [illegible]. Il gettito di queste riduzioni dovrebbe essere destinato al finanziamento di nuovi interventi - richiesti anche dalle Confagricoltura - a favore della sicurezza alimentare, della qualità, della certificazione e tracciabilità dei prodotti. Il fatto è che le indicazioni della Commissione su queste misure sono vaghe non solo per i modi ma anche per i tempi di applicazione, e per l'ammontare dei finanziamenti. Insomma, i tagli saranno immediati e certi. Per le nuove misure, si vedrà più avanti».

Dunque, lei difende a spada tratta il suo «zoccolo duro»?

«La Confagricoltura difende le imprese. Tutte le imprese. Nel documento della Commissione Europea non c'è neppure un cenno alle questioni della competitività e dell'efficienza. L'agricoltura italiana è una realtà complessa, con più dimensioni. Abbiamo le produzioni di nicchia: quelle di qualità legate al territorio e quelle, altrettanto sicure, destinate al mercato più vasto. Tutte e tre le realtà meritano, secondo noi, stessa attenzione ed identico rispetto: La sicurezza e la qualità sono requisiti comuni all'intera produzione agricola italiana. Poi, ci sono i vertici ed il livello [illegible] in termini di gusto. La salubrità è un prerequisito irrinunciabile per tutte le produzioni. Non è un caso che le due più grandi agricolture dell'Ue - quella francese e la [illegible] - abbiano pure quasi la metà delle attestazioni di qualità e di origine [illegible] a livello comunitario?».

UNA RICERCA DI MERCATO PREMIA LE PRODUZIONI REGIONALI, MA GLI ABITANTI DELL'ISOLA SONO POCO INFORMATI SUL SETTORE

La Sicilia firma con Roma un patto per la qualità

Rafforzata la collaborazione nell'agroalimentare tra strutture regionali e nazionali

Vanni Cornero

Inviato a CATANIA

Siciliani entusiasti della produzione regionale, ma incerti nel riconoscerne gli elementi di punta: questo emerge dall'indagine dell'Istituto di ricerche Swg, presentata in occasione del maxiconvegno sul sistema agroalimentare dell'isola organizzato a Catania dal governo regionale e dal Ministero delle politiche agricole. I siciliani, secondo le conclusioni del [illegible]daggio, dichiarano di «apprezzare la qualità dei prodotti agroalimentari regionali», ma pare che conoscano relativamente la vasta gamma di prodotti tradizionali della loro terra. Dovendo indicare un prodotto tipico della Regione, il 32% degli intervistati pensa alle arance rosse; tra i formaggi, il 6% indica il pecorino siciliano, seguito, con il 5%, dal Ragusano. Il 4% delle segnalazioni va all'uva da tavola di Canicattì, mentre piccoli drappelli indicano il Marsala, le mandorle di Avola, la provola dei Nebrodi, l'olio delle valli trapanesi, e ancor più rari cultori conoscono il Cerasuolo di Vittoria, l'olio dei monti Iblei o il pistacchio di Bronte.

> Necessari interventi per non disperdere le risorse destinate alla promozione ed alla formazione professionale

In perfetta linea con il dato nazionale, gli abitanti della trinacria si rivelano consumatori esigenti e vigili sulla qualità degli alimenti, che tendono ad identificare, ad una larghissima maggioranza del 69%, nella genuinità. Però 6 intervistati su 10 non hanno chiaro il concetto di Ogm, gli organismi geneticamente modificati. Forse perchè della produzione locale [illegible] non dubitano: se sull'agroalimentare nazionale esprimono una [illegible] lutazione positiva, il giudizio sulla produzione isolana è [illegible]imo ed un 60% di abitanti definisce come «eccellente» gli alimenti che vengono dalla [illegible] terra. Ma a questo livello di entusiasmo non corrisponde un pari grado di conoscenza del patrimonio regionale di produzioni Doc e Dop. «È evidentemente mancato - conclude la Swg - un adeguato impegno di p[illegible]no consegue parallelamente che i consumatori siciliani non [illegible] no marchi o simboli, ma piuttosto alimenti tradizionali, [illegible] adulterati nè sofisticati.

E c'è un'altro capitolo su cui impegnarsi: i vini. «Serve soprattutto un'azione per non disperdere le risorse disponibili in fatto di promozione e comunicazione e, anche e soprattutto per quel che riguarda la formazione professionale - ha sottolineato al forum agroalimentare José Rallo, titolare dell'azienda vitivinicola Donnafugata -. L'enologia siciliana è colonizzata da tecnici che vengono da fuori, il nostro problema [illegible] è tanto di fondi, quanto di risorse umane su cui bisognerebbe investire massicciamente, visto che il vino, nella sua dimensione di prodotto a più alto reddito della produzione agricola, è un volano per la qualità dell'ambiente e l'occupazione».

«C'è una Sicilia positiva che già emerge e che vogliamo fare emergere - ha commentato l'assessore regionale all'Agricoltura, Giuseppe Castiglione - vogliamo dare impulso alla politica delle aziende agricole, che fanno qualità, innovazione, ricerca, formazione e sono fortemente orientate ai mercati». Il ministro per le Politiche agricole, Gianni Alemanno, concludendo il forum ha condiviso il percorso indicato dall'assessore ed [illegible] firmato con lui un protocollo [illegible] intesa che punta a rafforzare la collaborazione fra le strutture tecniche regionali e nazionali a favore della qualità nel sistema agroalimentare siciliano.

José Rallo, titolare di Donnafugata

Meryl Streep a Giffoni

Meryl Streep (foto) cambia sesso e si trasforma in un rabbino di ottant'anni nel film *Angels in America* diretto da Mike Nichols. Lo ha annunciato la stessa diva intervenendo ieri, tra centinaia di ragazzi venuti da ogni angolo del mondo, alla giornata inaugurale del Giffoni Film Festival.

Bennato allo Zecchino

Edoardo Bennato (nella foto) con *Lo stelliere*, Bruno Lauzi con *La gallina brasiliana* e Lucio Dalla con *Nonni nonni* sono tra gli autori d'eccezione delle canzoni italiane che parteciperanno alla prossima edizione dello Zecchino d'Oro, in programma a novembre.

Dava la caccia alle note

Si è spento in Florida il critico e produttore musicale Alan Lomax, che lanciò Woody Guthrie, Muddy Waters e Leadbelly. Lomax, 87 anni, era un «missionario» della musica popolare, girava gli Stati Uniti con un registratore per raccogliere le canzoni di pescatori, operai della ferrovia e detenuti ai lavori forzati.

DAL DISASTRO WORLDCOM ALLA CRISI AOL TIME WARNER, SVANISCONO LE GRANDI PROMESSE DELL'UNIONE FRA COLOSSI: CHE COSA HA FUNZIONATO?

C'eravamo tanto FUSI

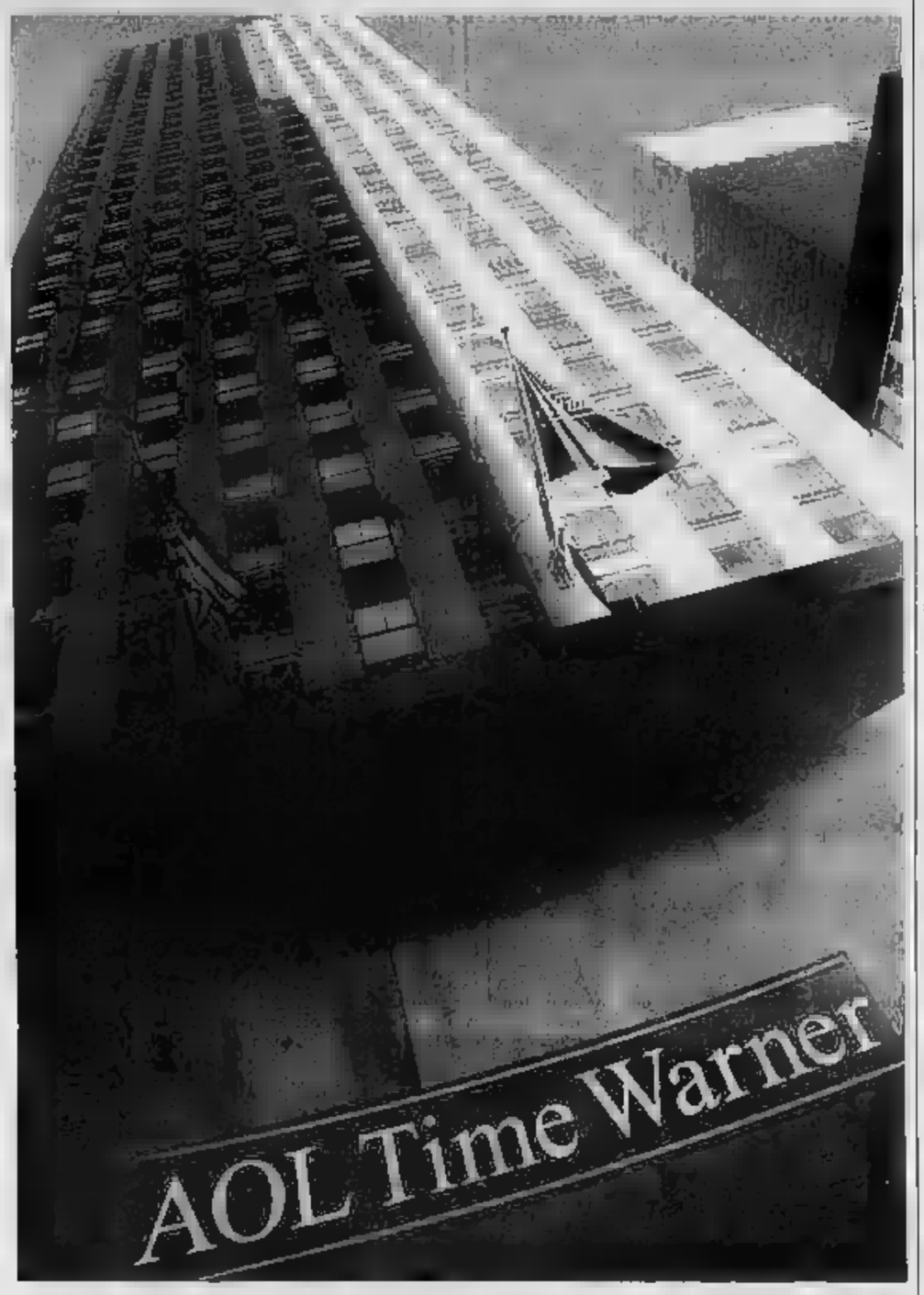

Il palazzo della Aol Time Warner a New York: la fusione è avvenuta due anni fa, ora alcuni azionisti chiedono di rescinderla

Paolo Mastrolilli

NEW YORK

C'ERAVAMO tanto amati, ma non è servito a nulla. Wall Street non legge i romanzi di Liala o Jane Austen, e chi pensava che l'unione facesse la f[illegible] comincia a valutare i vantaggi del divorzio. Così sta svanendo uno dei miti della New economy e del grande boom anni Novanta, che il capo della Fed Alan Greenspan aveva definito «esuberanza irrazionale», ma adesso in molti casi dimostra di essere stato solo criminalità organizzata.

Parliamo del mito delle fusioni, che [illegible] ha sbattuto la faccia anche contro il muro del declino di America Online-Time Warner. Cosa [illegible] successo prima, per stimolare l'urgenza di unirsi, e cosa sta succedendo ora, per tornare a respingersi?

L'idea alla base delle fusioni era cementata nella «magnifiche sorti e progressive» della globalizzazione. Agli inizi degli anni Novanta, quando il mercato mondiale aveva cominciato a funzionare [illegible] serio, quasi tutti i grandi imprenditori [illegible] convinti che piccolo fosse brutto. Per sopravvivere nel nuovo clima bisognava produrre e vendere da New York a Singapore, da Berlino a Città del Capo, e quindi [illegible] indispensabile sommare le forze con aziende simili per razionalizzare i costi, licenziare, potenziare le possibilità industriali e quelle di distribuzione.

Gli scettici avevano bollato questa sindrome come la «merger mania», la mania delle fusioni, ma doveva trattarsi di una patologia imbattibile perché aveva contagiato quasi tutti i settori. Così si erano uniti i giganti del petrolio come Exxon e Mobil, delle auto come Daimler e Chrysler, o della farmaceutica [illegible] Pfizer e Warner-Lambert. Nel 1996, poi, il Congresso americano aveva approvato la nuova legge per deregolare le telecomunicazioni, aprendo la corsa a una serie di fusioni simboleggiate [illegible] quella tra Mci e WorldCom. Molti si erano fatti prendere la mano, e avevano semplicemente gonfiato il portafoglio delle compagnie, aggiungendo al patrimonio i business più diversi e spesso incompatibili.

L'idea era che bisognava diversificare, e quindi aziende energetiche tipo Williams avevano deciso di fondare affiliate nel campo delle telecomunicazioni, per infilare i cavi a fibra ottica dentro i vecchi oleodotti. Qui almeno c'era un piano, [illegible] non abbia funzionato. Così come c'era un progetto tra Aol e Time Warner, che in teoria avrebbero dovuto fondere l'intrattenimento e l'informazione prodotta [illegible] due compagnie, distribuendola poi via Internet, cinema, televisione e carta stampata. Altri invece avevano sommato le sigarette ai formaggini e, nonostante gli americani dicano sempre [illegible] non bisogna mescolare le mele [illegible] le arance, in qualche caso avevano avuto ragione.

Che cosa succede ora? Perché queste visioni di lungo termine non riescono più a interpretare il futuro?

Forse nel caso di WorldCom non ha funzionato bene il modello, e il [illegible]lo perdeva valore da mesi, ma il collasso totale è avvenuto perché i manager Ebbers e Sullivan hanno falsificato i bilanci, pur di nascondere la perdita e tenere alto il valore delle azioni con cui venivano pagati.

L'acquisto di Time Warner da parte di Aol, invece, [illegible] fatto sempre parlare gli scettici, perché era come un topolino che ingoiava un elefante. [illegible] vero che nel 2000, quando avvenne il passaggio per 165 miliardi di dollari, la bolla speculativa aveva gonfiato il valore del server di Internet oltre i [illegible] miliardi [illegible] dollari. Però [illegible] tutti sembrava assurdo che il tradizionale gigante Time Warner s'inchinasse davanti al *parvenu* digitale, e infatti lo scontro di culture tra i manager della vecchia e della nuova [illegible] ha contribuito alla crisi, portata poi all'estremo dal prosciugamento del mercato pubblicitario [illegible] causa della recessione.

Ora la vecchia guardia di Time Warner sta riprendendo [illegible] controllo del Moloch. Ma mentre la resa dei conti prosegue con l'accerchiamento del fondatore di Aol Steve Case, e alcuni azionisti chiedono di rescindere la fusione, bisogna ricordare pure che certi amori hanno funzionato. Dopo aver assorbito la Warner-Lambert, infatti, la Pfizer ha appena comprato Pharmacia, rafforzando ancora di più il dominio sul settore farmaceutico. Dunque la mania non è morta, e solo l'anno scorso American Airlines ha assorbito la Twa, diventando la più grande compagnia aerea americana, mentre la chief executive officer di Hewlett-Packard, Carly Fiorina, [illegible] è quasi giocata la carriera per concludere la fusione con Compaq, osteggiata fino al marzo [illegible] proprio dall'erede del fondatore.

Gli analisti, insomma, invitano ad aspettare che passi la bufera in corso a Wall Street, prima di [illegible] requiem delle fusioni che abbiano ancora [illegible] senso economico. La globalizzazione, secondo loro, [illegible] è finita. Le nuove opportunità tecnologiche di produrre, trasportare, comunicare e quindi commercializzare su scala mondiale esistono ancora, [illegible] possiamo presumere che continueranno a potenziarsi. A [illegible] che non siamo ritornati al 476 dopo Cristo, e adesso ci aspettano mille secoli di Medioevo.

LA CADUTA [illegible] MESSIER, PICCOLO NAPOLEONE FRANCESE RIMASTO SENZA IMPERO

Vivendi-Universal, marcia indietro

Cesare Martinetti

corrispondente da PARIGI

DUE anni fa Jacques Chirac e Lionel Jospin salutavano Jean-Marie Messier come l'ultimo intrepido eroe francese che [illegible] Napoleone aveva più o [illegible] la stessa statura ma orizzonti addirittura più vasti: l'omino con l'immoto sorriso da fanciullo aveva appena conquistato gli Universal Studios di Hollywood e allestito un «reseau» di comunicazione, media, divertimenti, tecnologia [illegible] era secondo al mondo. Oggi Jean-Marie Messier è uno sconfitto e Jacques Chirac ha dovuto impegnare direttamente i [illegible] uomini per sottrarre al piccolo Napoleone un'impresa che si stava sbriciolando e salvare, almeno, gli interessi francesi. Vivendi-Universal si avvia velocemente verso la «sfusione». Esattamente [illegible] Steve Case di Aol, Jean-Marie Messier aveva il sogno di mettere Internet al centro della vita della gente». Tra [illegible] anno, diceva un anno fa, tutti guarderanno la seconda serie di *Loft Story* [illegible] *Grande fratello* formato francese) sul telefonino. Profezia doppiamente fallita: nessuno l'ha visto sul portatile perché tecnicamente impossibile, e anche alla tv l'hanno guardato molti meno francesi: poco [illegible] e tanti sbadigli per una seconda serie super-loffia.

È fallito il progetto di sposare il contenuto (i film di Hollywood) [illegible] contenitore (telefonini, tv a pagamento, Internet)

Per attuare il progetto [illegible] Case l'americana Aol s'è fusa con Time Warner; la francese Vivendi con la canadese [illegible]agram, che possiede gli Universal Studios. L'idea era la stessa: sposare il contenuto (i film di Hollywood) al contenitore o mezzo (i telefonini Cegetel, la rete di televisioni e pagamento Canal+, Internet anche attraverso la creazione del portale Vizzavi in società con i telefonici britannici Vodaphone).

Ma l'impero di Jean-Marie Messier, un geniotto della finanza cresciuto nei grandi ministeri francesi e partito dalla direzione della Compagnie Générale [illegible] Eaux (distribuisce l'acqua potabile a venticinque milioni di famiglie) era ancora più vasto e suggestivo. C'era innanzitutto la tv digitale Canal+ che [illegible] Francia è il maggiore finanziatore [illegible] produttore di film secondo quella gelosa tradizione dell'*exception culturelle*, quasi una religione di Stato per la difesa del francese dall'inglese. Nella Vivendi [illegible] poi giornali come il settimanale *l'Express* e una bella quota [illegible] editoria scolastica. C'è Telecom Marocco e Telecom Monaco. C'era un'industria di ecologia e ambiente connessa all'acqua.

Dopo l'11 settembre Jean-Marie Messier, che nel frattempo si era trasferito a Manhattan e più che conquistare l'America ne era stato inghiottito e metabolizzato, dichiarò esaurita l'*exception française*. Il presidente Chirac commentò con un «inaudito» e l'impero nato dalle acque cominciò a far acqua da tutte [illegible] parti. In sei [illegible] l'azione Vivendi Universal da cento euro è scesa [illegible] un minimo di 12, Jean-Marie Messier è stato liquidato e al nuovo capo del gruppo, l'esperto manager Jean-René Fourtou, è stata affidata la mission di salvare gli interessi francesi (*exception* compresa). L'America può aspettare.

ADDIO AL GRANDE STUDIOSO

Padre Pozzi esploratore di poesia

E' morto l'altra notte in un ospedale di Lugano Giovan[illegible] Pozzi, il filologo e teologo che in un'intensissima attività di ricerca ha esplorato le varie confluenze e stratificazioni della letteratura italiana, dalla tradizione classica al Barocco alla poesia contemporanea. Nato a Locarno nel 1923, «padre Pozzi» si trovava nella condizione insolita del ticinese che considera la propria terra un prolungamento geografico, linguistico e artistico dell'Italia. Aspetto che [illegible] mancò di mettere in luce quando, nel 1992, ricevette a Pisa il premio Galilei. In quell'occasione osservò che Bellinzona non [illegible] «il punto che separa la civiltà dalla barbarie». Al contrario, «la lingua e la cultura italiana sono ufficialmente parte integrante di questo Stato».

Allievo di Gianfranco Contini a Friburgo, amico di Dante Isella e di Carlo Dionisotti, che incontrava regolarmente nelle sue vacanze ticinesi fin dagli anni Cinquanta, estimatore di Maria Corti, di cui pronunciò l'elogio funebre, Pozzi ha studiato l'opera di Fran[illegible] Colonna (si veda l'edizione dell'*Hypnerotomachia Poliphili*) [illegible] Giovan Battista Marino. Esemplare l'apparato critico dell'*Adone* (1976), con l'esplorazione dei temi e delle figure retoriche che proprio Contini [illegible]evi[illegible]to. La ricerca tematica è stata la via maestra che ha condotto Pozzi a studiare, nel volume *La rosa in* [illegible] *professore*, il simbolismo rappresentato dalla rosa e le sue metamorfosi nei testi letterari dal Poliziano al Marino.

Giovanni Pozzi

A scorrere la bibliografia di questo studioso infaticabile e poliedrico si è colti da [illegible] senso di vertigine, tale è la quantità dei titoli e la varietà dei mo[illegible] in cui ci si imbatte. La filologia ruba la scena, naturalmente. Ma spesso la filologia, [illegible] letteratura, la teologia, la storia dell'arte, la mistica si uniscono in un amalgama di grande suggestio[illegible] Si [illegible]da per esempio il saggio *Des fleurs dans la poésie italienne*, dedicato alla simbologia dei fiori nella nostra poesia da San Francesco ai contemporanei. E si veda *La parola dipinta*, una trattazione organica della poesia figurata, dall'età ellenistica ai calligrammi di Apollinaire, dalle geometrie che governavano gli scrittori gotici, rinascimentali e barocchi alle parole [illegible] [illegible] futuristi [illegible] alla poesia visiva della neoavanguardia.

I limiti sembravano non esistere per la curiosità e per l'erudizione di padre Pozzi. La sua natura di studioso [illegible] di religioso (era frate cappuccino) lo ha portato a coltivare, specie negli ultimi anni, le figure del linguaggio mistico considerate «figure linguistiche di frontiera». Sono nati da questa attitudine *Le parole dell'estasi*, l'antologia *Scrittrici mistiche italiane*, *Il libro dell'esperienza del*[illegible] *Beata Angela da Foligno*. Senza tralasciare la forma d'arte più ingenuamente popolare, quella degli [illegible] voto, a cui ha dedicato la sua ultima fatica: il catalogo di tutti quelli raccolti nei santuari [illegible] Canton Ticino. È singolare che, nella [illegible] lunga carriera, il filologo-religioso non si sia quasi mai occupato di letteratura lombarda. «Per questa c'è già il mio amico Isella», si giustificava lui.

Insomma, con l'insieme della [illegible] opera, lo svizzero Giovanni Pozzi [illegible] ha compiuto soltanto [illegible] lavoro scientifico di assoluto livello, [illegible] ha cercato di eliminare le fratture che pure non mancano tra due diverse civiltà (come sottolineavano in epoche diverse De Sanctis e Montale), pur sapendo però che esisteva - storicamente - una frattura insanabile: quel[illegible] che «divide culturalmente i chierici dal resto [illegible] mondo». Dinanzi a questa faglia si sentiva impotente. E non ne faceva mistero.

[o. g.]

L'EDITORIALISTA DELLA STAMPA HA RICEVUTO A GIARRE IL PREMIO ALFIO RUSSO: LA SCUOLA SICILIANA DI GIORNALISMO, IL COMPITO DEL GIORNALISTA

Igor Man, «dentro la notizia e alla fine della notizia»

Fabio Albanese

CATANIA

«IN Sicilia si dice "cu nasci, arrinesci", chi va via ha successo. Alfio ha ribaltato questo detto perché [illegible] fatto [illegible] viaggio inverso». Igor Man ricorda così [illegible] grande direttore del *Corriere della* [illegible] Alfio Russo, siciliano di Macchia, a pochi chilometri da quella città di Giarre dove da [illegible] anni si assegna il premio giornalistico a lui dedicato.

Ieri sera, nel municipio [illegible] Giarre, il premio «Alfio Ru[illegible]» è stato assegnato proprio a Igor Man. Con lui un altro siciliano, Antonio Calabrò, direttore editoriale del *Sole 24 Ore*; e un'altra siciliana, Maria Grazia Cutuli, la giornalista del *Corriere* uccisa in Afghanistan nel novembre dello scorso anno, [illegible] stato assegnato il premio alla [illegible]. Igor Man, che ha voluto dedicare «anche questo premio» alla moglie, proprio alla sfortunata giornalista si è riferito ritirando il premio: «Compito del giornalista - ha detto - è la ricerca della verità, l'essere dentro la notizia e alla fine della notizia. Credeva nell'altro ed è stata ammazzata».

Nella motivazione del premio è ricordata [illegible] lunga [illegible] professionale di Igor Man, firma storica della *Stampa*, editorialista, esperto di questioni mediorientali e inviato di guerra. Il premio dedicato a Alfio Russo lo onora. Quest'anno, per una singolare coincidenza, tut[illegible] e tre i premi [illegible] andati a giornalisti siciliani: «È un premio importantissimo - dice -, povero, che non dà soldi, ma ha insignito grandi giornalisti. Che quest'anno ci siano tre siciliani mi sembra una cosa minima».

Eppure non sembra [illegible] una coincidenza, tanti siciliani sono diventati grandi giornalisti, spesso andando via dalla Sicilia ma lasciando una sorta di impronta [illegible]: «Credo si possa dire che c'è stata e c'è una scuola siciliana di giornalismo - dice Igor Man - che [illegible] Vittorio Nisticò ad Alfio Russo, a qualche direttore "continentale" del *Giornale di Sicilia*. Fra i giornalisti di oggi faccio i nomi di Pietrangelo Buttafuoco e di Francesco Merlo. Ma devo dire che anche i giornali siciliani [illegible] sono tolti di dosso quella certa cornice di provincialismo e sono ora dei buoni giornali».

Il viaggio «all'inverso» di Alfio Russo, già affermato cronis[illegible] emigrato al Nord, cominciò dalla direzione del quotidiano *La Sicilia* e Igor Man ricorda come quel viaggio lo fecero insieme: «Era il '45, attraversammo lo Stretto su una barca e arrivammo a Catania su un camion di castagne. Alfio Russo fu chiamato da quel grande personaggio che fu Mario Sanfilippo e fece *La Sicilia*, [illegible] giornale agile, vivo, [illegible] che attirò l'attenzione di tutti, così da essere chiamato alla *Nazione* per poi passare trionfalmente [illegible] *Corriere della Sera* dove lanciò grandi personaggi come Paolo Bugialli».

Igor Man

Igor Man considera quello ricevuto ieri sera [illegible] premio alla carriera: «Per questo sono venuto fin qui, a Catania, città dove sono nato e son vissuto [illegible] gioventù, la Catania di Brancati e dei primi antifascisti, dove ho bevuto il primo caffè espresso della [illegible] vita, ma da dove sono andato via con mio padre, catanese, e mia madre che era una nobile russa, quando cominciarono [illegible] leggi razziali e alcuni amici della nostra famiglia furo[illegible] cacciati». È felice Igor Man perché il premio è dedicato a un suo grande amico: «Alfio Russo mi voleva bene, non lo seguii al *Corriere*. Restai per fedeltà alla *Stampa* ma Alf[illegible] non [illegible] volle mai, restammo amici».

CHE COSA C'È DIETRO I MARCIAPIEDI E LE CASE CHIUSE

Il mercato delle donne «niente di strano»

Prostituzione, tratta, sfruttamento: un saggio di Paola Monzini nato da una ricerca triennale. E si scopre che la domanda di prestazioni erotiche non è subordinata a una necessità biologica

Elena

Il complesso rapporto con l'immigrazione: cinesi, albanesi, romene e nigeriane che lavorano in Italia seguono il flusso del mercato globale e del crimine organizzato Effetti della rivoluzione femminista e esaltazione del maschilismo: poter scegliere senza essere rifiutati

QUANTE parole per il mercato del sesso. Alcune ingiuriose già soltanto nel suono, altre venate di un romanticismo di maniera, quando non pesantemente ironiche: prostituto, squillo, lucciola, e anche l'esotico «escort». Al assortimento di termini per designare chi si guadagna da vivere fornendo ad altri il proprio corpo, fa da contrappasso la perenne ambiguità dell'atteggiamento di fronte il mondo dell'amore mercenario: per un verso è considerato un fenomeno inevitabile, di cui mai è potuto né mai si potrà fare a meno, ma per l'altro tutti o quasi concordano sulla necessità di «emarginarlo» in qualche modo, come se il fatto di esercitarlo e usufruirne lontano dagli occhi garantisse una sorta di immunità sociale al resto del mondo. Questa clandestinità ideologica cui la prostituzione è relegata, accomuna viali di periferia e centri estetici di quartieri signorili. «Non mai notato niente di strano», hanno di recente commentato gli storditi coinquilini dell'ovattato Viva Lain di Torino, ignari dalla natura di quel viavai per le scale, i candidi vicini hanno in fondo rilasciato alla stampa una grande verità: niente di strano.

Che la prostituzione non sia nulla di strano lo spiega Paola Monzini nel suo libro *Il mercato delle donne. Prostituzione, tratta e sfruttamento*, in uscita per l'editore Donzelli: un saggio sul mercato del sesso in Italia e nel mondo, frutto di un lavoro durato tre anni presso l'Unicri, l'istituto di ricerca delle Nazioni Unite che studia la criminalità e la giustizia. Senza pregiudizi o paternalismi, Paola Monzini racconta quel mai detto dietro i marciapiedi, le case chiuse riconosciute per tali, i center importanza nel rito», dichiara un quarantenne, e un altro, laureato, dirigente, «frequento queste ragazze perché vi sono stato sospinto dal femminismo imperante, che ha scardinato i rapporti tradizionali tra maschio e femmina, tanto da farmi preferire semplice trattativa economica sul costo della prestazione, piuttosto che infilarmi in rapporti troppo cerebrali che inibiscono la sessualità, oppure troppo fisici e che evidenziano i miei grandi limiti di maschio...».

«Queste ragazze» sono le rumene e le nigeriane, le albanesi e le cinesi che «battono» in tutta Italia lungo le strade di campagna e dietro le cabine dei massaggi. Lo studio di Paola Monzini mette in luce le complesse dinamiche in gioco fra prostituzione e immigrazione delle donne. In altre parole, la «tratta»: per questo fenomeno, come svela per capi l'antica vicenda sul commercio di donne bianche Occidente e Oriente: anche in questo dietro lusinghe di harem e segregazioni, si celava soltanto sfruttamento.

Il flusso migrante sulla via del sesso si snoda su due direttive principali: l'Europa dell'Est e la Nigeria. Nel primo caso si ha a che fare veramente con un mercato globale dai traffici complessi e multietnici: «L'ottima reputazione di cui godono i russi nel mondo criminale consente loro di stringere accordi con le più potenti organizzazioni criminali: con la yakuza giapponese, con i gruppi dell'area balcanica e della Turchia e di articolarsi con facilità sulle lunghe distanze». Più autarchico è invece il sistema nigeriano, gestito quasi esclusivamente da donne, sia in patria sia all'estero. Gli uomini sono tutt'al più autisti o guardaspalle. Il caso della Nigeria è a suo modo esemplare, innanzitutto per l'impatto per prestazioni erotiche. all'inevitabilità di questa componente tessuto di ogni società, l'autrice sgombra il campo da equivoci di sorta: la richiesta sesso a pagamento, in larghissima maggioranza da parte maschile, risponde a una necessità biologica. Non è il riflesso, insomma, di un diverso richiamo dell'istinto per gli uni e le altre: gli uomini non hanno più bisogno delle donne di sfogare i propri istinti. Piuttosto, con prostitute sfogano in modo diverso, recuperando magari quell'antico ruolo di predominanza che rivoluzione femminista ha spazzato via: «Quello che mi piaceva di più l'aspetto maschilista lo scegliere essere rifiutato, al di là del gesto atletico fine a se stesso, che tutto non riveste una grande

Una scena abituale prostituzione nelle strade delle nostre città

che questa migrazione ha ormai sul paese. Vi intere zone di Benin City, che stanno cambiando aspetto: con i soldi portati dalle donne, gli edifici fatiscenti lasciano spazio a nuove costruzioni, e economiche intere famiglie allargate si capovolgono. «Queste partenze hanno aiutato questo paese a crescere», afferma un rappresentante della locale autorità religiosa - un vero proprio riconoscimento per la fatica di queste donne.

Che nella maggior parte dei casi, partono per l'Occidente nella consapevolezza di che andranno a fare e considerano questo passo professionale la obbligata verso un'emancipazione sociale ed economica altrimenti irraggiungibile, d'altro canto immaginano a quale catena di ricatti, debiti di riconoscenza dagli interessi vertiginosi, e violenze fisiche andranno tutto.

Di contro all'oleografia delle «donne perdute» Paola Monzini offre un quadro più disincantato e purtroppo credibile. L'ingiustizia e la violenza non sono certo più tollerabili, entro schema in cui le donne sempre più spesso sanno che mestiere andranno a esercitare, e destinazione. Di fronte a tutto questo, il mondo civile, che sia Italia e altrove, dovrebbe trovare il di far piazza pulita della questione morale e provare e cercare invece delle soluzioni «sostenibili», benché eticamente provvisorie. Gridare allo scandalo dilagante e un po' come nascondersi dietro un filo d'erba.

elena.loewenthal@lastampa.it

LA FIGURA DI FERENCZI e UN CONVEGNO A TORINO

Le trappole senza scampo del «sembrar normali»

Allievo di Freud e a lungo dimenticato, ha studiato i traumi che cambiano il nostro comportamento fino alla patologia

Francesca

TORINO

IMMAGINATE uno psicoanalista che nel 1908 studia gli effetti prodotti sulla donna dall'eiaculazione precoce del . Dopo lungo oblio della comunità scientifica, Sándor Ferenczi, l'amato e contestato allievo di Freud cui Torino dedica in questi giorni un convegno internazionale, è stato oggetto di riesame: era la metà degli Ottanta, arrivava allora nelle librerie viennesi, parigine, italiane il ricco carteggio tra maestro e discepolo. Cortina Editore ha pubblicato, l'altro, tre volumi di «Opere», il quarto in questi giorni.

L'appuntamento del Lingotto, una tre giorni organizzata dall'università torinese, fa il punto sulla dernità dell'ungherese d'origine polacca, cresciuto Budapest cosmopolita di György Lukács, Béla Bartók, Ferenc Molnar.

Primo, l'attenall'ambiente. «Il contesto del vivere di ogni giorno, mi dice Ferenczi, determina le condizioni di sanità e di malattia», spiega il presidente del convegno, professor Franco Borgogno. In pratica: le cronache di ragazzi «apparentemente normali» che si gettano dalla finestra, e le madri-Medea artefici della morte del figlio, possono essere il prodotto di quotidiani invisibili all'esterno, ma non meno gravi di quelli sessuali».

Mentre Freud lavora sul tema dell'Edipo e del conflitto col padre, l'allievo l'attenzione su ciò che non è verbale. «Ferenczi, per esempio, durante il primo conflitto mondiale, seguì soldati nevrosi da guerra - continua Borgogno -. Uomini paralizzati nella parola, nell'udito, impediti nel porgere la mano. A differenza dei governi che li bollavano disertori, questi feriti dentro trovavano nello studio dello psicoanalista ungherese la comprensione dello scollamento tra la realtà prima e dopo il campo di battaglia».

In che modo questo aiuti a leggere i disturbi caratteristici degli uomini terzo millennio lo spiega André Haynal, docente all'università di Ginevra e autore di un volume sul fanatismo religioso e politico, edito negli Stati Uniti. «Ho avuto in cura molti fondamentalisti "pentiti" - racconta Haynal -. Il loro problema è paradossale: come uscire dalla certezza di possedere la verità. L'integralismo rassicura, distingue il bene dal male, è un'ancora nel mondo in crisi di principi». Dopo l'attentato dell'11 settembre alle Torri Gemelle di New York, molti commentatori hanno come i terroristi fossero convinti di sconfiggere la civiltà occidentale a corto di valori. «Attraverso il metodo ferencziano - conclude lo svizzero - l'analista non osserva il fanatico in modo scientifico, ma si muove verso lui per capire la sua emotività modifichi il proprio sguardo».

Sándor Ferenczi (1873-1933)

L'altra grande intuizione di Sándor Ferenczi: l'approccio empatico medico l'assistito. Il presidente del Centro milanese di psicoanalisi Antonino Ferro fa un esempio: «Se giorno mi sento angosciato; il paziente inizia automaticamente a parlare di porte chiuse, citofoni che non rispondono, strade sbagliate. Segno che il mio compartimento mentale è così importante nel nostro rapporto da poter avere effetti traumatizzanti».

Dalla definizione di spazio mentale intermedio tra analista e analizzato, zona franca condivise da entrambi ma non appartenente a nessuno, il discepolo di Freud arriva a intravedere la definizione dell'«oggetto transizionale». Ferenczi si ferma . Qualche anno più tardi, gli studi specifici del fenomeno a opera di Donald Winnicott e la matita di Schulz avrebbero reso immortale «la coperta di Linus».

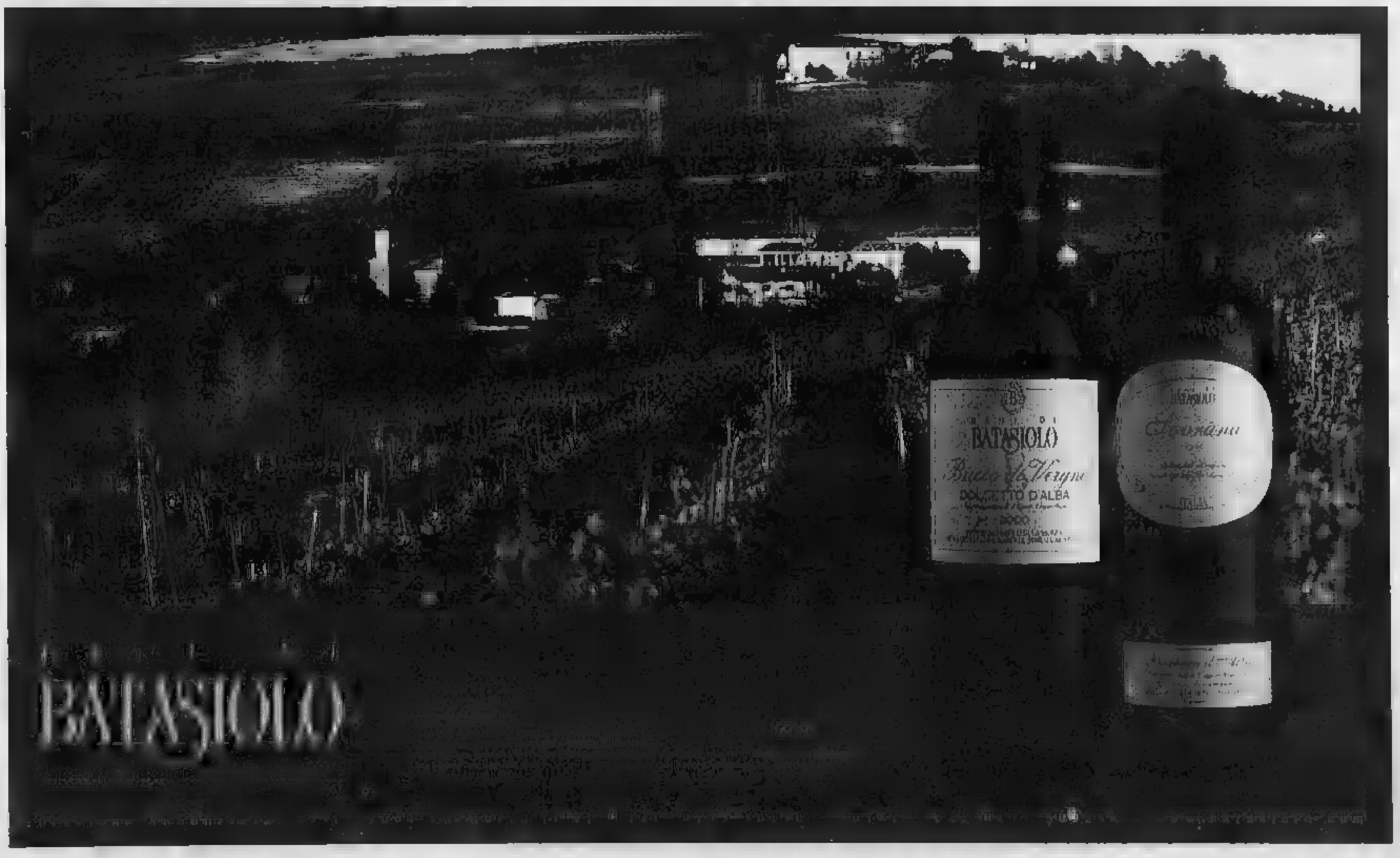

LA STAMPA Quotidiano fondato nel 1867

Direttore responsabile Marcello Sorgi
Condirettore Gianni Riotta
Vicedirettori Vittorio Sabadin, Carlo Rognoni
Redattori capo centrali Roberto Bellato, Luca Ubaldeschi
Capo della redazione Federico Geremicca
Capo della redazione milanese Francesco Manacorda
Art director Cynthia Sgarallino

EDITRICE LA STAMPA SPA
Presidente Giovanni Agnelli
Amministratore delegato Alberto Nicolello
Direttore generale Giovanni Datta
Amministratori Francesco Paolo Mattioli, Luca Cordero di Montezemolo, Marcello Sorgi

REDAZIONE, AMMINISTRAZIONE E TIPOGRAFIA: via Marenco 32 - 10126 Torino, tel.
STAMPA IN FACSIMILE: La Stampa, via G. Marenco 84, Torino; Nuova SAMI spa, via della Ghisolfa 11, Milano; Stile srl, via Carlo Pesenti 130, Roma; L'Unione Sarda spa, via Omodeo, Elmas (Ca); STS spa, Quinta Strada 35, Catania; C.S.Q. spa, via dell'Industria 6, Erbusco (Bs); Nord Ediz., 15-21 Rue du Calvet, Roubaix (Fr)

Editrice La Stampa S.p.A. Reg. Trib. di Torino n. 26 14/5/1948
Certificato n. 4500 del 28/11/2001
La tiratura di sabato 20 luglio 2002 è stata di 602.144 copie

IL DELICATO RUOLO DELLE «BADANTI»

LAVORO D'AMORE

Chiara Saraceno

«BADANTI» e colf sono le uniche figure di immigrate di cui si riconosce univocamente la necessità e positività. Lo ha sancito anche la nuova legge sulla immigrazione, pure ispirata da una visione negativa non solo della immigrazione, ma degli immigrati stessi. Come ci dicono spesso le immigrate, siamo uno strano paese. Da un lato diffondiamo una immagine in cui l'immigrazione rappresenta quasi solo un pericolo sia per la sicurezza personale sia per l'integrità culturale; dall'altro affidiamo alle immigrate le nostre cose, ma anche persone, più preziose: le nostre case, anche i nostri bambini, i nostri più fragili. Ovvero ci mettiamo letteralmente nelle loro mani e a esse affidiamo sia l'accompagnamento degli ultimi anni della vita delle generazioni più anziane sia parte della prima socializzazione dei nostri bambini, delle generazioni future.

A questa ambiguità di fondo se ne aggiunge un'altra. Le donne immigrate sono più accettabili degli uomini, anzi preziosissime, perché viste appunto come donne nel senso più tradizionale del termine: addette ai lavori domestici e alla cura delle persone - al di là, e a prescindere, dalle eventuali qualifiche che hanno acquisito per altre professioni. Per il solo fatto di essere donne, sono viste come portatrici di competenze necessarie e preziose, di cui si teme, o accusa, la perdita o la indisponibilità nelle donne dei paesi sviluppati. Tuttavia, come è sempre avvenuto per questo lavoro «tipicamente femminile», che sia svolto in modo gratuito per la propria famiglia e in modo remunerato per altri, queste competenze necessarie vengono svalutate sia nel loro valore economico sia in quello professionale. Se esercitate in modo gratuito per la propria famiglia sono considerate come «lavoro dell'amore», la cui necessità appare solo quando non c'è nessuna donna a farlo. In modo remunerato ma sempre nell'ambito privato della famiglia rimangono competenze professionalmente squalificate, ma senza il valore aggiunto della gratuità.

Lo neologismo introdotto ufficialmente nella lingua italiana dalla nuova legge - «badanti» - ha che di squalificante: «badare» è molto meno che prendersi cura, con tutto ciò che questa attività comporta in termini di attenzione per i bisogni sia materiali sia psicologici e relazionali di chi di quella cura ha bisogno. Anche se in realtà non ci aspettiamo che chi «bada» ai nostri bambini voglia anche loro bene (ma anche non ci sottragga il loro amore), e che chi si occupa dei nostri anziani un po' fragili sia anche capace di instaurare relazioni significative con loro.

Qualificare le donne immigrate che paghiamo perché si prendano cura dei nostri cari come semplici «badanti» è un modo solo di squalificare il loro lavoro, ma di negare questo «di più» di capacità e di senso che è implicito e atteso nel lavoro di cura.

NÉ RETORICA DI ONU E G8, NÉ ASSALTI BLACK BLOC

SOLIDARIETÀ GLOBALE

Luigi Bobba

NON si può soffocare il ricordo di un molto contraddittorio e inquietante che, sia già passato un anno, continua a mostrare i suoi lati oscuri.

Le giornate di Genova hanno messo in evidenza le contraddizioni di un movimento sociale frastagliato e poco maturo nel quale sono convissuti manifestanti pacifici e piazze in festa a quartieri in guerriglia e gruppi violenti molto organizzati che assaltavano negozi e bruciavano automobili.

A Genova durante quelle giornate si è manifestata l'inadeguatezza e l'impreparazione delle forze dell'ordine, che hanno agito senza capire chi, dove e in quale modo, andasse fermato, evidenziando forti limiti e, soprattutto, reazioni spropositate, che - come anche un rapporto di Amnesty International da poco presentato - in alcuni casi hanno violato i diritti umani.

Il senso di giustizia impone di girare pagina, finché da una parte e dall'altra i veri responsabili siano individuati. Le spese di questa omissione hanno costi altissimi, pagati dall'innocente che ha subito ingiustizie, da chi spende la propria vita nella costruzione di un nuovo processo democratico, di una nuova architettura mondiale delle istituzioni in grado guidare la globalizzazione.

Sullo sfondo delle violenze di Genova, quasi inosservato si svolgeva un vertice inconcludente degli otto paesi più potenti del mondo. Un meeting iperprotetto e mai raggiunto benché minimo «schiarimento» che ha portato ad un nulla di fatto.

Da Genova in poi anche in Italia stiamo imparando a mettere in discussione gli eventi dell'Agenda mondiale che contano ormai una serie di insuccessi: il vertice di Monterrey per lo sviluppo di una finanza etica, quello della Fao a Roma, il G8 canadese (per citare solo degli ultimi fallimenti). Pian piano ci accorgiamo che c'è una retorica da abbandonare: riguarda l'Onu e i vari appuntamenti della politica mondiale.

Ma il fatto più rilevante è che con Genova si è chiuso un ciclo: il ciclo della partecipazione politica fatta solo di manifestazioni di piazza, di denunce e di rivendicazioni. Si è aperto un altro. Quello dell'impegno civico e del valore costruttivo delle esperienze di volontariato. Dopo Genova si è capito che conta molto di più aprire una bottega del commercio equo e solidale che assaltare un McDonald's. Dopo Genova è chiaro che anche noi cittadini apparentemente senza potere, abbiamo nelle nostre mani un potere che nessuno ci può strappare. Cambiare il nostro modo di consumare, lavorare e risparmiare è il principio di una nuova politica. È l'ambizione di una società civile globale che vuole e sta cominciando a costruire istituzioni globali.

Presidente nazionale delle Acli

LA CHIUSURA DELLE FRONTIERE AGLI EXTRACOMUNITARI FA BENE AI NOSTRI CLUB?

Stranieri, il calcio del rigore

Tito Boeri
Carlo Favero

La norma che limita la presenza di extracomunitari potrebbe danneggiare i piccoli club

IMMERSA nei debiti, la Federcalcio decide di chiudere le frontiere agli extra-comunitari «anticipando le norme della legge Bossi-Fini». Se ne potrà tesserare ancora uno per squadra fino al 31 agosto, poi basta. A detta di Franco Carraro, presidente della Federcalcio, è un modo per impedire un'invasione di extra-comunitari (ne sarebbero arrivati altri 500!) e risanare i conti delle società. Il Sindacato calciatori ha naturalmente accolto con soddisfazione questa misura. Da tempo il Presidente, Sergio Campana, la caldeggiava sostenendone la necessità per impedire che le nostre squadre perdano la loro identità nazionale. Argomenti pretestuosi. Il vero motivo per cui i nostri club acquistano calciatori extra-comunitari è che spesso costano meno dei nazionali e il sindacato calciatori teme un «dumping salariale». Sono proprio gli attuali pressanti problemi di bilancio a spingere molte società ad ingaggiare calciatori meno cari. L'arrivo di molti extra-comunitari sarebbe un primo passo verso l'imposizione di quel tetto ai salari dei calciatori che sono da molti invocati come strada per risanare i conti delle società. Chiudere le frontiere, invece, serve solo a far salire il monte salari.

Si dice, anche, che l'arrivo di calciatori extra-comunitari non farebbe emergere i nostri talenti naturali, presenti ma poco utilizzati nei club. Equivale a sostenere che ridurre la competizione aumenta l'efficienza: una contraddizione in termini. Inoltre non è affatto chiaro che la presenza di talenti stranieri limiti la crescita dei nostri giovani. Gianfranco Zola ha dichiarato espressamente che allenarsi all'ombra di Maradona è stato uno degli elementi chiave per lo sviluppo del suo talento. Inoltre è proprio grazie all'arrivo di extra-comunitari che i nostri club sono riusciti spesso a ben figurare in competizioni a livello internazionale, acquisendo esperienza in incontri di alto livello. Infatti, con la partecipazione alle Coppe europee aumenta il numero degli impegni e si offre a tutti poi la possibilità di giocare. Non si ha dunque spiazzamento di nazionali da parte di extra-comunitari. E se anche così fosse, nulla vieta ai nostri giovani di andare a giocare all'estero. Alcuni dei nostri migliori giocatori lo hanno fatto (si pensi a Gattuso) e di questo sembra averne beneficiato anche la Nazionale.

Da ultimo è nemmeno ovvio che limitare l'accesso agli extra-comunitari favorisca le esigenze di lungo termine della Nazionale di calcio. La possibilità di «importare» extra-comunitari a detta di alcuni, avrebbe ridotto gli incentivi per i nostri grandi clubs a investire sui giovani, rinunciando a coltivare i vivai. Questo potrebbe, nel tempo, indebolire la Nazionale, renderla meno competitiva. Ma di questi effetti non si hanno sin qui le avvisaglie. I molti successi della nostra Under 21, del resto, dimostrano esattamente il contrario.

Inoltre, non c'è bisogno necessariamente di impedire l'arrivo degli extra-comunitari per coltivare le nostre giovani speranze. Basterebbe tassare i club più ricchi (con contributi nei monte-salari delle squadre) per finanziare un vivaio della nazionale o per sussidiare quei clubs che investono nel «made in Italy». Oppure si dovrebbe impedire che i trasferimenti dei «ragazzini» avvengano a costo zero, il vero motivo per il diminuito interesse nei vivai. Gli investimenti fatti dai club nel formare i giovani talenti devono essere adeguatamente remunerati. Meglio che imporre restrizioni all'utilizzo di extra-comunitari. Queste restrizioni non sono, peraltro, facilmente applicabili, come provano le vicende dei passaporti contraffatti. Facile prevedere che assisteremo a giri di giocatori extra-comunitari, acquistati e poi piazzati presso società di B o di C. Saranno proprio i club più ricchi a beneficiare di queste restrizioni perché 1) hanno minori problemi di bilancio; 11) è più facile per loro aggirare le norme, piazzando i giovani talenti extra-comunitari presso società satellite. A rimetterci saranno soprattutto i club più piccoli.

© lavoce.info

Stele di Axum un fulmine per Urbani

Lorenzo Mondo

FORSE è stato il fulmine, a decidere. Insieme alla dipartita di Vittorio Sgarbi dai Beni culturali. Parlo della stele di Axum, che l'Etiopia rivendica da più di mezzo secolo. Il fulmine ha sfregiato mesi fa la cima del monumento che sorge a Roma davanti all'ex ministero dell'Africa italiana, trasformato con patente esorcismo in sede della Fao. Qualcuno, nel governo, ha visto forse nell'infortunio una sollecitazione scaramantica a fare in fretta, a risolvere il contenzioso. Ma l'ex sottosegretario avrà piuttosto trovato conferme sulla fragilità della stele, sul rischio che a smontarla vada in pezzi. Sgarbi è da sempre contrario alla consegna, non per nostalgie imperiali, figuriamoci, ma per motivi di conservazione. Fatto sta che

Il governo ha deciso di restituire l'«obelisco» reclamato dall'Etiopia appena colpito da un temporale: sarà un trasporto difficile e rischia di aprire altri contenziosi con tutti i musei del mondo

l'accelerazione della vicenda coincide con la sua rimozione da vice del ministro Urbani. Nel suo egotismo, troverà magari ragione per inorgoglirsi della sconfitta.

Il Consiglio dei ministri ha deciso dunque di «avviare le procedure per la restituzione». Dopo il restauro, via libera, anche se il ministro Urbani mette le mani avanti («Che Dio ce la mandi buona»). Tornerà sull'altipiano del Tigrai, tra i resti archeologici della città santa dell'Etiopia, testimonianza di una storia millenaria, di una identità difesa contro l'invadenza del mondo islamico. Nel 1937 gli italiani asportarono, con una operazione tecnicamente ardua, quello che fu chiamato impropriamente obelisco. Secondo le intenzioni del Duce avrebbe dovuto rispecchiarsi nei monoliti egiziani piantati in età imperiale sui colli fatali di Roma. A ben vedere, neanche l'Etiopia ci avrebbe scapitato ad essere rappresentata così visibilmente nell'impareggiabile museo all'aperto che è Roma. Ma non si può sottovalutare l'orgoglio di una nazione che è appena uscita da un lungo periodo di guerre intestine (e dallo scontro con l'Eritrea), che spera di aprirsi al turismo e di trarre vantaggio dalle chiese copte e dalle rovine in cui aleggia l'ombra della mitica regina di Saba.

Bisogna anche pensare agli errori dei governanti italiani, errori di supponenza e trasandatezza. Speravano di risolvere la faccenda trattando sottobanco con i ras di turno, offrendo in scambio ospedali, strade, recuperi archeologici. Senza tentare un accordo esplicito, senza verificare l'eventualità di una rinuncia solennemente sancita. Mentre gli impegni assunti fin dal '47 e più volte ribaditi non consentivano garbugli e vie di fuga. Come potremmo d'altronde esigere la restituzione dei beni razziati dai tedeschi durante l'ultima guerra, o quelli emigrati in America attraverso gli scavi clandestini? Il «furto» di Axum appartiene a un ciclo storico che ha lasciato ferite profonde, insieme a un più maturo riconoscimento della indisponibilità dei beni artistici come preda di guerra. Come potremmo opporci, quando Atene vuole restituiti all'Acropoli i marmi del Partenone che fanno la gloria del British Museum? Una pretesa decisamente più controversa e azzardata che, se fosse accolta, innescherebbe rivendicazioni senza fine, svuotando e movimentando tutti i musei d'Europa. Ma è il segno dei tempi più diffuso. Prendiamo atto, malinconicamente, che la stele di Axum rappresenta l'ultima, molesta eredità del colonialismo italiano, in termini di cattiva coscienza e di quattrini. Purché ci arrivi davvero lassù, in un viaggio accompagnato da tanti scongiuri.

LETTERE

Serena revisione del passato • Graduatorie dei professori • La Natura è di tutti

Rientro dei Savoia legge non inutile

Nella lettera aperta ai deputati «Indietro Savoia» pubblicata sulla *Stampa* il giorno 10 luglio 2002, si afferma che la Legge di revisione della Costituzione appena varata dalla Camera, circa il rientro dei discendenti maschi di Casa Savoia, è inutile, sbagliata e dannosa.

Non è inutile perché non bisogna dimenticare che anche se ci fosse una rinuncia, da parte di Vittorio Emanuele e di suo figlio Emanuele Filiberto ai diritti dinastici, automaticamente la successione passerebbe ad Amedeo d'Aosta e in ultima battuta al figlio di quest'ultimo Aimone, che dovrebbero a questo punto, attenendosi alla Legge, andare in esilio.

Non è sbagliata perché l'interpretazione che la XIII disposizione sia finale e non transitoria è del tutto faziosa. Ma come si può pensare che un esilio sia transitorio. Ciò che non è transitorio è eterno e il eterno, a nostro avviso, non esiste nemmeno Dio.

In riferimento poi al citato art. 139 della Costituzione che recita: «La forma repubblicana non può essere oggetto di revisione costituzionale» ci pare che questo sia in netto contrasto con quanto si afferma sempre nel testo costituzionale all'Art. 1 comma II che dice: «La sovranità appartiene al popolo...». Infatti, se la sovranità appartiene al popolo è solo il popolo a scegliere l'istituzione dello Stato che è oggi una repubblica ma in un futuro ipotetico potrebbe essere anche una monarchia o qualsiasi altra forma istituzionale è il popolo e solo il popolo deciderà cosa essere.

Non è dannoso perché è chiaro che danno possa creare alle ormai consolidate Istituzioni Italiane il rientro nella loro Patria di Vittorio Emanuele ed Emanuele Filiberto. È giunto il tempo oramai per una serena revisione delle presunte responsabilità storiche attribuite allo Casa Savoia. Casa Savoia ha una storia millenaria e un giudizio imparziale dovrebbe comprendere un periodo di mille anni e non solamente gli ultimi del Regno d'Italia.

La storia di Casa Savoia è anche la nostra Storia, non dimentichiamo che lo Stato Italiano è la continuazione del Regno di Sardegna. I Savoia seppero trasformare l'Italia da «una semplice espressione geografica» in una nazione e pagarono sempre in prima persona per raggiungere l'obiettivo di darci una Patria. Per quanti non fossero cultori della Storia si vorrebbe ricordare che il Re Carlo Alberto morì in esilio, il Re Umberto I fu assassinato, Re Vittorio Emanuele III morì in esilio, Re Umberto II morì in esilio, il figlio Vittorio Emanuele e il nipote Emanuele Filiberto tuttora in esilio.

Non vi pare che sia sufficiente per avere avuto il torto di aver riunito l'Italia?

Ugo Barutti
Cesare Mamini
Torino

di O.d.B.

Salasso per un artigiano in pensione

EGR. Sig. del Buono, un anziano pensionato ex artigiano, che dopo molte decine di anni di lavoro e di contributi, essendo più in grado di svolgere un lavoro che richiedeva un certo dinamismo e molti sacrifici, ho dovuto mollare perché sopraggiunti problemi di salute e non riuscendo più a tenere il passo con le spese che avrei dovuto fare per essere in regola con le imposizioni sanitarie e fiscali, dovetti rassegnarmi per non continuare essere una mammella fiscale e portare la licenza in Comune. Ora percepisco la minima e non avendo ancora compiuto i settantacinque anni non posso fare domanda per essere integrato al milione, in più essendo cardiopatico devo in soprappiù pagarmi il ticket che l'esimio ministro Sirchia con alcuni presidenti di Regioni hanno pensato di imporre, sperando questa luminosa idea di risanare il bilancio Inps. Molte volte ho pensato che per quanto spremano non riusciranno a raggranellare quel tanto che uno dei tanti illustri ladroni è riuscito a portare via dalle casse dell'Inps. Io ora vorrei domandare perché alcune Regioni devono sottomettersi a delle leggi tanto inique che fanno apparire che l'Italia può anche essere divisa fiscalmente e non solo politicamente come ogni tanto tuona il ministro Bossi.

Michele Margaria
Piasco (Cuneo)

GENTILE corrispondente, la sua condizione (e le condizioni dell'Inps) rendono comprensibili la sua protesta e la sua ira. Mi scusi la piccola abbreviazione che ho dovuto praticare alla sua lettera, e si abbia la mia solidarietà.

Oreste del Buono

Gli 80 mila mancano alla scuola

Solo l'ignoranza può spiegare la lettera del sig. Mereghetti pubblicata in questa rubrica sulle mancate assunzioni in ruolo degli insegnanti. Evidentemente il signor Mereghetti non sa che nella scuola pubblica mancano ben 80.000 docenti e che il governo sta clamorosamente venendo all'impegno di assumerne almeno 21.000. Assumere i docenti necessari non significa «usare» la scuola come fosse un luogo di assistenza sociale, ma, al contrario, assicurare le condizioni minime per il puntuale avvio dell'anno scolastico, cioè garantire a tutti gli allievi la certezza di avere sin dall'inizio gli insegnanti che li seguiranno per tutto l'anno. Insomma, il corretto funzionamento delle scuole. E che dire, poi, dell'affermazione sulle graduatorie che si formerebbero «in modo meccanico»? Le graduatorie si formano sulla base: 1) del voto di laurea, 2) del punteggio conseguito al concorso per l'abilitazione, 3) del punteggio accumulato anni di lavoro. Perché questa modalità pubblica, trasparente e oggettiva non dovrebbe essere in grado di riconoscere «la professionalità» degli insegnanti, mentre il giudizio di un singolo Preside sì?

Luigi Saragnese, Torino

Se la si occupa di ecologia

Perché la destra non si occupa di ecologia? Non si capisce. Probabilmente non le è chiaro il significato di ecologia, che è l'insieme delle conoscenze (e delle azioni) che servono a migliorare e a permettere la vita di tutti. Oppure la Destra ritiene che, malgrado gli evidenti problemi ecologici, c'è ancora margine per l'espansione economica (pagata dalla Natura), mentre non è più così. Lo dimostra la Scienza, che la Destra giustamente appoggia. Ancora più strano è identificare l'ecologia come obiettivo «di sinistra». Questo deve essere un obiettivo di destra e di sinistra. Se fino ad questo è stato l'obiettivo della Sinistra, la Destra ringraziarla per aver lottato per la preservazione di un bene che riguarda anche lei. E se la Destra si decidesse a occuparsi di Ecologia, la Sinistra dovrebbe aver un alleato.

Paolo Roberto Imperiali

Epilessia, pregiudizi e falsi alibi

Ho letto sulla *Stampa* l'articolo di Gianfranco Quaglia e Marcello Giordani sulla storia dell'imprenditore di Gozzano, Roberto Erbetta, prosciolto in appello dalla condanna di un anno fa per l'omicidio della moglie e della figlia. Nel testo si riportavano le parole dell'avvocato Papotti: «alla perizia si è scoperto, tra l'altro, che l'Erbetta da piccolo aveva sofferto di epilessia e si è concluso che al momento del fatto era completamente incapace di intendere e di volere». Va bene, ma c'entra l'epilessia? Nel caso Stevanin, qualche tempo fa, pubblicamente dibattuto il tema dell'epilessia quale attenuante di colpevolezza, è venne giustamente escluso ogni legame. Purtroppo, la poca conoscenza dell'epilessia, lo spettacolarità di certe sue manifestazioni, l'esser stata confusa con la possessione diabolica, il fatto che talvolta i presenti associata a patologie a carattere psicologico - mentre questa è, generalmente parlando, una scarica elettrica di cellule «scaricatesi» oltre la propria capacità - hanno portato a pregiudizi che la confondono con una patologia psicologica. Tuttavia, basandosi su questi pregiudizi, alcuni avvocati sostengono la minor imputabilità dei loro assistiti. Eliminiamo i pregiudizi, le false verità, tuteliamo gli epilettici veri e cerchiamo di curare una malattia che colpisce molti italiani.

Lodovico Berardi
A.P.I.C.E.
Associazione Piemontese
Centro l'Epilessia

REDAZIONE AMMINISTRAZIONE TIPOGRAFIA
10126 Torino, via Marenco 32, tel. 011 6568111. Fax 011 6655706; Roma, via 30, tel. 06 47061, fax 06 4706 4606/4685; Milano, piazza Cavour 2, tel 02 762181, fax 02 7600949. Internet: www.lastampa.it

ABBONAMENTI
10121 Torino, via Roma 80, tel 011 5630 1; fax 011 5627958. Italia 6 numeri (c.c.p. 950180) consegna dec. posta zona 1 € 167. Estero: € 349,64. Arretrati: un numero arretrato costa il doppio dell'attuale prezzo di vendita. Una La Stampa (Usps 464-830) published daily by Turin Italy. $ Usa 600 yearly. Periodicals postage paid at L.I.C. New York and additional mailing offices. Send address changes to La Stampa c/o aprilmarket Usa Inc.: 2501 48th avenue - L.I.C. NY 11101-2421.

SERVIZIO ABBONAMENTI
Abbonamento annuale 6 giorni: € 167 (€ 0,50 a copia).
Per sottoscrivere l'abbonamento inviare la richiesta tramite Fax al numero 011 5627958; tramite Posta indirizzando a: La Stampa, via Roma 80, 10121 Torino; per telefono: 011 563811; Indicando: Cognome, Nome, Indirizzo, Cap, Telefono. Inviare gli pagamenti: conto corrente postale 950180; bonifico bancario sul conto n. 73001 dell'Istituto Bancario S. Paolo di Torino; Carta di Credito (indicando il n. e tutti i dati della carta) 800-222083, direttamente presso gli sportelli del Salone La Stampa, via Roma 80, Torino.

PER INFORMAZIONI: Ufficio abbonamenti tel. 011 5630 1; fax 011 5627958. E-mail: abbonamenti@lastampa.it

CONCESSIONARIA PUBBLICITÀ: Publikompass Spa. Direzione: Milano 20133 via G. Carducci 20, tel. 02 24424 1; fax 02 24424 800. Torino 10136 corso Massimo d'Azeglio 60, tel. 011 6668 211, fax 011 6665 300. Sedi di Alessandria tel. 0131 345111, Bergamo tel. 035 [illegible], Firenze via Benedetta 6, tel. [illegible], Catania corso Sicilia 37/43, tel. 095 7306311, Livorno via Don [illegible], tel. 0586 [illegible], Genova via D'Annunzio 27/98, 20° piano, tel. 010 [illegible], Napoli via A. Depretis 21, tel. 081 4201411

LE LETTERE VANNO INVIATE A:
LA STAMPA
VIA MARENCO 32,
10126 TORINO
FAX:
011-6568924
E-MAIL:
lettere@lastampa.it

Alizée

Alizée

■ Diciassette anni, caschetto bruno malandrino, la cantante francese nata [redacted] Corsica ha scelto un singolo-manifesto per l'esordio: «Moi... Lolita», appunto, che si rifà direttamente [redacted] mitica protagonista [redacted] romanzo [redacted] Vladimir Nabokov. La musica orecchiabile e il video clip ammiccante l'hanno fatta subito balzare al primo posto nelle [redacted] parade europee.

Britney Spears

Britney Spears

■ A 22 anni è la veterana delle Lolite, la bionda reginetta [redacted] pop per teen agers, nonchè una maestra [redacted] governare il gossip. Per mesi ha tenuto in sospeso i fan con la vicenda della sua verginità, del matrimonio con Justin Timberlake, dell'abbandono di quest'ultimo. [redacted] ha fatto un film, venduto milioni di dischi e firmato [redacted] contratto miliardario con la Pepsi.

Christina Aguilera

Christina Aguilera

■ La fama di idolo teen-pop comincia a starle stretta e i suoi progetti musicali si fanno più maturi. L'ormai ex ragazzina prodigio ammette di voler «prendere il controllo sulla sua musica» e annuncia [redacted] al lavoro su [redacted] nuovo album, [redacted] uscita [redacted] autunno, con la collaborazione di alcuni dei nomi più importanti del giro della nuova black-music e del rock alternativo

LA PIÙ GIOVANE HA 11 ANNI, LA PIU' VECCHIA 20. SONO L'ULTIMA MODA DELLE MULTINAZIONALI DEL DISCO

«Noi Lolite, nuove regine pop»

Ecco Melody e Lorie, eredi di Britney Spears

Luca Dondoni
MILANO

[redacted]

Il duo russo Tatu canta l'amore saffico
Il quartetto svedese Play il nuovo «girl power»

La più giovane ha undici anni, la più [redacted] ha da poco superato i venti. Chi sono? Le nuove regine della discografia, le «Lolite del pop», che insieme formano una [redacted] e propria squadra all'assalto delle classifiche. Alizée e Lorie in Francia, Avril Lavigne in Canada, la veterana Britney Spears, Daph[redacted] & Celeste, Melody in Spagna, le Play in Svezia e ancora Mandy Moore, Christina Aguilera, Nelly Furtado, LeAnn Rhymes, Mya e dalla Russia [redacted] duo delle Tatu.

Sdolcinate come i chewing-gum che masticano tutto [redacted] giorno, dirette [redacted] decise [redacted] far [redacted] come molte colleghe ben più blasonate, le Lolite del pop sono l'ultimo, confessato, desiderio dei direttori marketing [redacted]elle multinazionali del disco. Decine e decine di talent-scout sono in giro per i piccoli club, le scuole, i college [redacted]cani per cercare di trovare la nuova Madonna del futuro. Basti pensare alle Tatu. Si chiamano Yulia e Lena, sono russe e nei loro testi si canta l'amore fra donne. La canzone che rappresenta il loro più grande successo si intitola «Fuori di [redacted] fanno a botte pur di partecipare al loro numerosi concerti.

Ma la più giovane al momento è una bambina che risponde al nome di Melody. Faccia da puffetto rosa [redacted] corpicino da bambina appena uscita dal guscio di mammà, Melody ha undici anni è il [redacted] primo singolo «El baile del gorila (il ballo del gorilla)» [redacted] fatto la sua fortuna e quella dei suoi attenti genitori. Il pezzo è [redacted] misto di flamenco e rap ritmatissimo sul quale Melody balla con un «mestiere» degno di chi ha almeno vent'anni più di lei. Fino ad [redacted] quel singolino stupidino che racconta di come sia bello fare il ballo del gorilla ha venduto la notevole cifra di 250mila copie.

Ancora meglio è andata ad Alizée. Diciassette [redacted] [redacted]schetto malandrino e uno sguardo dolce e malizioso che hanno fatto il botto stando alle ottocentomila copie vendute del primo cd «Gourmandises». Con la [redacted] «Moi... Lolita», che fin dal tit[redacted]o è tutto un programma, ha invitato molte altre coetanee a intraprendere la carriera.

L'ultima francesina in ordine di «successo» [redacted] tale Lorie. Anche lei diciassettenne, da Calais a Marsiglia oltralpe non si parla che del suo album «Près de toi» e le cinquecentomila copie vendute hanno certificato la teoria secondo la quale «lolita è bello». Ma attenzione non è finita. [redacted] Svezia è arrivato un nuovo fenomeno per teen-agers. Si chiamano Play, sono in quattro, e anche [redacted] la loro [redacted] va dai 12 ai 14 anni i loro sguardi, a detta di molti, sono un po' troppo ammiccanti e maliziose per quell'età. Comunque sia le Play cantano in inglese, le loro storie [redacted] piene [redacted] cotte, amicizie impossibili, scuola e quant'altro. Il singolo d'esordio si intitola «Boys lie (i ragazzi mentono)» e da qui si capisce che le svedesine [redacted] in testa un nuovo girl power. Ce la faranno?

Avril Lavigne ha 17 anni ed è il caso discografico degli ultimi mesi

«Sono fortunata e pure brava»

Avril, babyrocker canadese piena di grinta

LONDRA

E' stato uno show-case per pochi discografici e giornalisti quello che la giovanissima Avril Lavigne (diciassette anni compiuti da poco) ha tenuto giorni [redacted] al Barfly di Londra. Un concertino farcito del punk-rock edulcorato tanto amato dai giovanissimi di tutto il mondo che in pochi mesi hanno eletto questa debuttan[redacted] regina delle classifiche pri[redacted] americane e [redacted] anche europee. In Italia la vedremo martedì al Festivalbar.

Nata in un villaggetto [redacted] 5000 anime chiamato Napanee nello stato dell'Ontario in Canada, Avril è di una testardaggine unica unita [redacted] una forza di volontà non comune. E' una, per intendersi, che alla domanda «Chi ti ha scoperta?» risponde seccata: «Io mi sono scoperta». Una che da piccola non giocava alle Barbie ma [redacted] hockey su ghiaccio [redacted] se la musica non l'avesse reclutata avrebbe voluto fare la poliziotta «perchè - dice - mi piace esercitare la mia autorità sugli altri».

Gli executives della Arista Records Americana, quando si [redacted] trovati al cospetto di questa rocker bonsai, si [redacted] subito resi conto che si trattava di un fenomeno e non ci hanno messo molto ad intravedere un futuro business. Il primo singolo, «Complicated», è arrivato in classifica negli Stati Uniti alla velocità della luce e l'album «Let go» che [redacted] seguito ha già raggiunto il milione di copie vendute.

«Sono [redacted] fortunata e anche brava - [redacted] detto Avril durante il nostro incontro - i ragazzi hanno capito che la mia musica era [redacted] [redacted] musica e che potevano immedesimarsi nei testi che scrivo. Inoltre io e i ragazzi della mia band siamo cresciuti [redacted] pane e rock'n'roll e l'energia, beh, quella non ci manca proprio».

D'altra parte come potrebbe mancare l'energia [redacted] cinque ragazzetti appena usciti dal guscio che in un mese si sono visti arrivare nelle tasche prima un sacco di soldi e poi il plauso di pubblico e critica? Sì, perchè anche la critica USA si è sperticata in complimenti e peana [redacted] favore di Avril e del suo rock sanguigno e giovanile. Una nuova frontiera per la «bubble-gum music»? Forse.

Fatto sta che le boy band alla Backstreet Boys, N'Sync [redacted] similari hanno rotto le scatole [redacted] sono ormai finite. Le teen-idol alla Britney Spears stanno crescendo [redacted] sono sempre meno credibili nei panni delle lolite [redacted] quindi il marketing discografico si deve pur inventare qualcosa. Ecco allora apparire Avril e il suo album «Let go» dove le storie raccontano di corse con lo skateboard, baci rubati tra un compito in classe [redacted] un altro [redacted] via dicendo. Peccato però che la cantante non sia brava nelle interviste così come lo è quando è sul palco. Risposte insul[redacted] piene di «uhm...», «ehm...» [redacted] «non so» e difficoltà a concentrarsi anche solo per parlare di ciò che sta provando in un momento della vita che per lei assomiglia più [redacted] una favola che alla realtà. Insomma, Avril deve ancora crescere.

[l. don.]

STASERA ESTATE

TODI. Parte il Todi Arte Festival con una serie di eventi non stop, da «Quando torna la primavera», di Arnold Wesker, diretto da Momò Parlini, con Simona Marchini e Luigi Diberti, a «Mistero dell'uomo trasformato in cervo», teatro e danza in strada ideata, coreografata e diretta da Luca Bruni.

PALERMO. Il Gala Internazionale [redacted] Danza per [redacted] Festival di Verdura vede esibirsi [redacted] al Corpo di [redacted] Teatro Massimo Bill T.Jones.

[redacted] Concerto in memoria dell'11 settembre con il Coro Filarmonico del Teatro alla Scala diretto da Riccardo Muti. Pagine di Beethoven, Verdi, Rossini.

CIVIDALE DEL FRIULI. Per il MittelFest la Compagnia del Teatro del Filodrammatici presenta «Trilogia di Belgrado» di Biljana Srbljanovic, regia di Massimo Navone. Il Fico Balet in una coreografia di Goran Bogdanovski.

FRASCATI. Luca De Filippo è interprete e regista di «Pensiero mio», [redacted] Lalla Esposito e Lello Giulivo due [redacted] accompagnati dai musicisti Ciro Cascino e Luca Mennella.

TAORMINA. Sir Andrew Davis dirige la London Simphony Orchestra al Teatro Antico in Stravinsky, Brahms e Prokofiev, al violino Sarah Chang.

BORGO VALSUGANA (Trento). Mario Brunello alla guida dell'Orchestra d'Archi Italiana e l'attore Marco Paolini ripropongono «La notte trasfigurata» di Arnold Schonberg».

CASTAGNETO PO. Per il Festival delle Colline, «Il caso Lombroso», dagli scritti di antropologia criminale di Cesare Lombroso. Drammaturgia di Sergio Ariotti, con Massimo Popolizio.

TORINO. Proiezioni di immagini sulle case e musica dal vivo dei General Elektric per «Schermi di luce» di Alessandro Amaducci in via di Nanni.

NAPOLI. «La Via della Seta». Ethnos presenta [redacted] serata unica con [redacted] artisti dell'Asia Centrale che danno vita ad un grande evento fatto di [redacted], colori e odori.

VIGNALE (Alessandria). La Compagnia Teatro Nuovo [redacted] Pompea Santoro in «Casanova», «Purple walk» e «Pulcinella», coreografie di Laura Pulin, Stijn Celis, Antonio Della Monica.

RAPALLO. Il Balletto Teatro [redacted] Torino in «Showyshudder Brivido appariscente», contenitore [redacted] coreografie create per questa Compagnia.

MARINA DI PIETRASANTA. Alla Versiliana prima italiana di «Hellzapop», di Paolo Demitri, Federica Mastrangeli e Michele Pogliani.

JAZZ &[redacted] Yellowjackets a Arona per il LagoMaggioreJazzFestival. Herbie Hancock-Michael Brecker-RoyHargrove, Haden-Metheny Duo, Willis-Washington-Nash a Perugia. Chick Corea a Viareggio. Chico Freeman y Guataca [redacted] Angela Hagenbach a Minori. Sisters & Brothers Gospel Choir Ensemble a Forte dei Marmi. Hiram Bullock a Appignano (Macerata). Riccardo Fassi Trio e Steve Lacy a Roma. Manomanouche Trio a Gromo.

LIVE. Giorgia a Lucca. [redacted] Wyman a Catania. Gino [redacted] a Caserta. Luca Madonia e Claudio Rocchi a Fano. Gianluca Grignani a Catania. Statuto + Fila a Collegno (Torino). Litfiba a Roma. Timoria a San Teodoro (Nuoro). Daniele Silvestri a Suzzara (Mantova).

a cura di Mario Priolo
festival@lastampa.it

IL SOPRANO FRANCO-CANADESE AL REGIO [redacted] TORINO

Choquette l'acrobata che canta a testa in giù

Paolo Gallarati
TORINO

Matta, fino alla punta dei capelli, [redacted] bravissima: il concerto-spettacolo del soprano franco-canadese Natalie Choquette, che il Teatro Re[redacted] ha offerto con la propria Orchestra diretta da [redacted]imiliano Caldi nel cortile di Palazzo Reale, è una esibizione straordinaria che [redacted]suno può immaginare e neppure raccontare, senza restare molto al di qua della realtà cui ha assistito.

[redacted] è la parodia del teatro d'opera, tema vecchissimo, che [redacted] sempre ha attraversato la storia di un genere un tempo popolarissimo: così come, oggi, la televisione ama fare la parodia [redacted] se stessa. Ma, attraverso il folle estro della Choquette, la sua bravura di soprano leggero dotato di voce agile e sicura nei più pericolosi gorgheggi, le sue doti di attrice e di acrobata, la parodia dell'opera entra nel regno del surrealismo, e [redacted] eleva [redacted] un livello di comicità assoluta. Impossibile rendere conto di tutto quello che il [redacted] ha fatto l'altra sera davanti al pubblico, esterrefatto ed esilarato.

Cantando e parlando in italiano, russo, inglese, francese, americano, tedesco e giapponese ha cantato una quindicina di pezzi, cambiando almeno quindici costumi, uno più colorato e più bizzarro dell'altro. Una vecchia cantante novantenne si esibisce nella Habanera della «Carmen»; una gin[redacted] russa [redacted] «Addio del passato» per ritmare i propri esercizi olimpici e cantare l'ultimo [redacted] della «Traviata» con la testa in giù e le gambe in su.

La sensualissima Dalila di Saint-Saëns avvolge i suoi veli attorno [redacted] direttore d'orchestra; la moglie napoletana di un celeberrimo tenore, stendendo il bucato grazie all'aiuto di due spettatori, canta «Nessun dorma» gargarizzando del Chianti e ingurgitando forchettate di spaghetti che le bloccano le fauci; Madama Butterfly arriva a passettini [redacted] muore tragicamente in scena, l'Arlesiana di Cilea entra ed [redacted] bendata come una mummia, Gershwin è cantato in un vestito rosso fuoco, il raffinato Gounod in tutù bianco, scivolando su di un monopattino d'argento decorato da palloncini colorati, e così via.

Il tutto trattato con grande finezza, un'ironia controllata, nel dialogo con gli spettatori e nel passaggio continuo [redacted] recitazione ad un canto gradevolissimo, morbido e ben intonato. Alla fine, applausi scroscianti per un fenomeno d'inventiva e di teatralità che ci ha portato, in un batter d'occhio, sino alla mezzanotte.

NEL RUOLO [redacted] ALBERTO LUPO

Massimo Ghini fa il remake della «Cittadella»

PRAGA

Massimo Ghini come alberto Lubo. Dopo 40 anni Raiuno ci riprova e si [redacted] nel remake della «Cittadella», lo sceneggiato, ispirato [redacted] romanzo di Cronin, che si gira in questi giorni nella Repubblica Ceca.

In quattro puntate, dirette da Fabrizio Costa [redacted] sceneggiatura di Salvatore Basile e prodotte da Guido Lombardo per Titanus, la fiction, con Barbora Bobulova e Anna Galiena, racconta amore, amicizia, dedizione al lavoro ma anche ambizioni di carriera di un giovane medico della provincia scozzese: «Non ho [redacted] la serie con Alberto Lupo, anche se ne conosco il successo straordinario e sono onorato di interpretare questo personaggio», sottolinea Ghini durante una pausa delle riprese, nel castello Sychrov di Liberec, una cittadina a 160 chilometri da Praga. «Ma [redacted] una cosa sono d'accordo con Lupo: Manson piace proprio perchè è un eroe imperfetto, un idealista quasi testardo che a un certo punto dà un calcio alla moralità per cercare il facile successo e inseguire i miti della società borghese, fino a capire però quanto [redacted] effimeri e a tornare sui suoi passi».

«Il romanzo ha già in sè una sceneggiatura eccezionale - dice Ghini - che dà spazio ai sentimenti, alla passione, alla politica, alla coscienza dell'uomo, tutti valori senza tempo. E vivaddio [redacted] tornano in [redacted] dopo anni di trionfo dell'effimero. E poi sullo sfondo c'è anche l'Europa degli anni '20, da una parte le rivoluzione [redacted] dall'altra la guerra [redacted]: insomma la "Cittadella" è anche un grande romanzo sociale. E la storia è in fondo il grande teatro del mondo».

TEATRO

Linguisticamente difficile il bel dramma storico di Elena Bono a San Miniato per la Festa del Teatro

Masolino d'Amico

I Templari parlano in dialetto

I Templari erano quei monaci guerrieri dalla magnifica tenuta bianca con croce rossa. Nacquero per proteggere i pellegrini diretti in Terrasanta e si resero preziosi durante le Crociate. I Papi li ebbero cari per la loro fedeltà in quanto non dipendenti da nessun sovrano e li favorirono assai. Ma l'altro esentandoli da ogni tributo. Grazie a ricche donazioni e alla saggia amministrazione di questo, prosperarono e diventarono potentissimi. Quando l'epoca delle Crociate terminò, agli inizi del Trecento, controllavano una rete di castelli e possedimenti che copriva mezza Cristianità, ma la loro utilità militare era cessata. Re Filippo il Bello, che era pesantemente indebitato con l'Ordine, decise allora di sopprimerlo e di incamerarne i beni, avvalendosi anche della collaborazione di un Pontefice debole e asservito - Clemente V, per l'appunto colui che spostò il papato a Avignone - montò una serie di accuse infamanti: eresia, idolatria, sodomia, ecc. contro i cavalieri, che fece arrestare e torturare a centinaia. Nel 1314 l'Ordine fu sciolto definitivamente e l'ultimo Gran Maestro arso vivo.

Questo lo sfondo dell'interessante dramma storico di Elena Bono, intitolato appunto *I Templari*, in scena a San Miniato per la Festa del Teatro. L'autrice immagina un episodio della lotta tra il potere e i cavalieri religiosi, non a Parigi che ne fu il centro ma in un luogo dell'Italia centromeridionale, una fortezza dove alcuni Templari sono stati fatti prigionieri. Ciò un inquisitore francese, l'Uomo Nero, si scontra dialetticamente con un Precettore dell'Ordine mentre nella segreta un giovane Templare sta soccombendo alle ferite subite durante l'arresto. Le due situazioni procedono a momenti alternati durante una stessa notte, collocate l'una sopra l'altra dalla sobria, efficace scenografia di Daniele Spisa e ben coordinate dalla regia di Pino Manzari. Il confronto tra inquisitore e inquisito è articolato, sia per l'intelligenza con cui entrambi giocano le loro pedine, sia per la complessità del personaggio dell'Uomo Nero, un bastardo reale le cui simpatie per l'autorità sono pertanto ambigue. Più singolare la situazione nel sottosuolo, dove la pietà della figlia del carceriere per l'agonia del giovane tedesco contagia lo scudiero traditore dei Templari al punto di fargli inscenare una finta cerimonia di investitura a beneficio del moribondo, che almeno morirà credendosi cavaliere. Tutto finisce male, i Templari saranno condannati, e anche gli umili periranno tra le fiamme.

Un testo di parola e di ragionamento come questo meriterebbe di essere porto all'ascolto senza intoppi. Purtroppo però l'autrice ha scritto tutte le parti dei popolani in un faticoso miscuglio di dialetti pseudoarcaici che nemmeno l'abnegazione degli attori, tra cui Massimo Foschi, riesce a rendere scorrevole. Meno grave, ma pur sempre superfluo, anche il vezzo dell'Uomo Nero (il valido Umberto Ceriani) di abbellire le sue battute con parole in francese ogni tanto egli stesso tradotte subito in italiano. Musiche medievaleggianti di Roberto Tofi, due pause più intervallo, buon successo. Si replica fino al 24.

RTL 102.5 HIT RADIO
INDIGNATO SPECIALE
"Il settimanale di approfondimento di RTL 102.5"
Pamparana

La vedova

Ambiguo thriller firmato Bob Rafelson, uno dei più bravi autori del cinema hollywoodiano anni '70, con Theresa Russel e Debra Winger, affiancato da Sami Frey e Dennis Hopper. Alexandra, giovane agente dell'Fbi, scopre per caso che tre uomini ricchi sono morti misteriosamente e le vedove sparite. Sono tre o solo una? ■ 16.00

I vinti

Michelangelo Antonioni offre un quadro della gioventù anni in tre episodi (Italia, Inghilterra, Francia) con Franco Interlenghi e Anna Maria Ferrero. Giovane borghese annoiato si unisce a un gruppo di contrabbandieri; uno psicopatico uccide un'anziana signora; un ragazzo creduto ricco viene ucciso dai suoi compagni. ■ 23.30 RETE 4

Taxxi ★★

22.40 ITALIA 1 FRANCIA 1998; REGIA GERARD PIRES. CON SAMY NACERI, FREDERIC DIEFENTHAL, COTTILLARD, EMMA MANUELA GOURARY. DUR. 1H25'

Scritta e prodotta da Luc Besson e diretta dal veterano Gérard Pirès, una divertente commedia d'azione «alla francese». Daniel, ex ragazzo pizza express, fa il tassista e corre come un pilota di Formula 1. Ma incrocia il giovane ispettore Emilien, bocciato per l'ennesima volta all'esame di guida. Finiranno per «lavorare» insieme...

Visione un omicidio ★★

22.55 CANALE 5 USA 2000. REGIA ROB W KING. CON NICOLE EGGERT, KENT ALLAN, TIMOTHY BOTTOMS E CALLUM KEITH RENNIE. DUR. 1H30'

Timothy Bottoms e Nicole Egger («Baywatch» in tivù) in thriller di stampo televisivo. La studentessa Zoey Drayden, in piena notte, riceve la telefonata di una giovane che chiede aiuto. Non riesco a identificarla ma comincia ad avere strane visioni: una donna che corre di sfuggire a un pericolo imminente. Zoey indaga ma...

Scuola polizia : la città assediata

20.50 ITALIA 1 USA 1989. REGIA PETER BONERZ. CON BUBBA SMITH, DAVID GRAF, MICHAEL WINSLOW, G.W. BAILEY, BOBCAT GOLDTHWAIT E GEORGE GAYNES. DUR. 1H23'

Penultimo, demenziale, avventuroso per la sgangherata scuola di polizia americana. Il gioco non funziona più, nonostante la presenza del grande attore teatrale George Gaynes (il comandante Lassard). E il regista è sempre più sconosciuto. La scassinata squadra è ora sulle tracce di un trio di rapinatori imprendibili. E li fermerà.

RTL 102.5
MAI VISTO ALLA RADIO
Tutto lo sport
Santini

DI GIORGIO

OGGI
Cinzia Malvini intervista Martina Stella (foto) (*Moda*, Là7 alle 22,30), Alberto Angela parla dell'aria (*Ulisse*, Raitre, 20,50).

CARLUCCI
«Mi dicono che qui in Parlamento le sedute proseguono fino a tarda notte, ma tanto ho il fisico: ho mai sete, mai fame e non mi scappa la pipì. La vita da parlamentare secondo Gabriella Carlucci, *Melaverde*, Rete 4 alle 12,30).

«Mangiare è sempre il mio primo pensiero. Quanto alle calorie, le calcolo sempre, disperatamente, strenuamente e inutilmente. Sono un goloso onnivoro: assaggio tre o quattro antipasti, un paio di primi, un secondo di carne, uno di pesce, il dolce. Finisco tutto: scelgo sempre cose che mi piacciono e poi il ristoratore si preoccupa se lascio qualcosa» (Edoardo Raspelli, *Melaverde*).

GOLFINI 1
Enrica Bonaccorti, solita prender sonno nel suo «massiccio letto africano» guardandosi occhi negli occhi col cane Golfino, acciambellato su una portantina indiana per elefanti (*Il mio migliore amico*, Canale 5 alle 12,30).

GOLFINI 2
Nino Manfredi, detto «in loggia massonica» (*Questo e quello*, Italia 1 alle 16).

MANFREDI
Nino Manfredi, con la figlia Roberta «molto geloso, possessivo. Severo con i miei fidanzati, tradizionalista. E io, ribelle, più lui mi stava addosso più mi fidanzavo con i borderline. Ho iniziato con Alan Sorrenti che venne a casa predicando l'amore libero e offrendogli uno spinello: "Vuole provare?". Lui mi girò: "Robbà, ti gonfio"».

GRIMALDI
Grimaldi, nata il 7 settembre 1965, Vergine-Vergine: «Però non fissata con gli oroscopi su misura o con le cartomanti. Il destino me lo voglio modificare da sola» (*Cari fottutissimi amici*, Canale 5, all'1,52).

I PROGRAMMI DI OGGI

RAIUNO		RAIDUE		RAITRE		CANALE 5		ITALIA 1		RETE 4	
TELEGIORNALE		TELEGIORNALE		TELEGIORNALE		TELEGIORNALE		TELEGIORNALE		TELEGIORNALE	
13.30	22.40	8.00	20.30	14.00	19.30	8.00	1.20	18.30		11.40	
17.00	0.20	10.00	24.00	14.15	22.55	13.00	3.40			18.55	
20.00	5.40	13.00	24.00	19.00	23.00	20.00	5.30				

GIORNO

6.00 Euronews Primo canale europeo di informazione che offre notizie, analisi e rubriche in cinque lingue
Giocando a golf una mattina Film-tv (giallo, 1969) con Aroldo Tieri, Luigi Vannucchi. Regia di Daniele D'Anza
7.30 L'albero azzurro "Il gatto cattivo"
8.00 Ma domenica! Edizione de "La Banda Zecchino"
9.25 Automobilismo Gran Premio di Francia di Formula 1. Da Magny-Cours - Warm up
10.05 Linea verde - Orizzonti
10.30 A sua immagine Rubrica religiosa
10.55 Santa
12.00 dell'Angelus
12.20 Linea Verde - direttà natura
13.10 Pole Position
13.40 Automobilismo
16.15 Quark atlante - Immagini dal pianeta Documentari
17.10 Che tempo
17.15 Le avventure Finn Film
19.00 Varietà Varietà

6.15 Enciclopedia della satira
6.40 Amore ed Eros
7.00 Cartoni animati Pingu
7.15 Legacy Telefilm "Campagna elettorale"
8.20 Un lupo per amico Film-tv (avv., 1998) con Michael Biehn, Shane Meier. Regia di Peter Svatek. All'interno: Tg2 (9.00)
10.05 Finalmente Disney
11.35 La famiglia Stevenson Telefilm "Alleluia" con Gregory Hines
12.00 Numero Rubrica sportiva
13.25 Tg2 Eat Parade a cura di Bruno Gambacorta
Programma alla scoperta di zone particolari in cui si coltivano e producono specialità
13.40
13.45 Incubo nel Montana Film
15.15 Improbabili amori Film-tv
16.50 Telefilm
17.40 Meteo2
Previsioni del tempo
17.45 Quelli che... la musica Varietà
18.00 Tg2 Dossier
18.45 Zorro Telefilm
19.10 The Sentinel Telefilm

6.00 Fuori Orario. Cose (mai) visto Rubrica cinematografica
Il programma di Ghezzi, Di Pace, Francia, Fumarola, Giorgini, Luciani, Melani, Turigliano e Bendoni che presenta una rassegna di italiani o stranieri poco conosciuti dal grande pubblico
9.05 Due soldi di felicità Film (dramm., 1954) con Maria Pia Casilio, Tina Pica. Regia di Roberto Amoroso
10.20 Come svaligiammo la Banca d'Italia Film (comm., 1966) con Franco Franchi, Ciccio Ingrassia. Regia di Lucio Fulci
12.00 Telecamere salute con Anna La Rosa
12.35 Okkupati con Federica Gentile
13.05 Starsky & Hutch Telefilm
13.55 Appuntamento al cinema Rubrica cinematografica
14.30 Nell'anno di vita, la, Francesco Guccini... Documentari
15.35 Rai Sport
16.55 Calcio: interista Torino-Villareal
Tg3 Meteo

6.00 Tg5 Prima Pagina - Traffico - Meteo
Lettura e commento delle prime pagine dei giornali in edicola
Continenti Documentari Wild Africa - Montagne, il paradiso terrestre - 2ª parte
L'ultimo spazio verde Film-tv (comm., 1999) con Michael Pas, Martje Ceulemans. Regia di Danny Deprez. All'interno: Meteo
11.30 Le avventure di Flipper Telefilm "L'antico relitto"
12.30 Il mio migliore amico Talk-show con Enrica Bonaccorti. Regia Marco Tessei
13.35 Sabato, domenica e lunedì Film (comm., 1990) Puppella Maggio, Sophia Loren. Regia di Lina Wertmuller. All'interno: Meteo
16.00 La vedova Film (giallo, con Debra Winger, Theresa Russel. Regia Rafelson. All'interno: Meteo
ha incastrato Peter Pan? Varietà Bonolis, Luca Laurenti

Super parties Programma zione politica
Cartoni animati Baby sitter - Porky pig - Mack, ma che principe sei? - Benvenuto Topo Gigio - Il laboratorio di Dexter - Porky Pig - Casper - Ai confini dell'universo - A scuola di Magie
Gran Prix Rubrica sportiva G.P. Germania: Gara 125 - 250. All'interno: Studio Aperto - Meteo
Servizi ed approfondimenti a cura degli inviati della redazione Motori, con le curiosità, polemiche e i "dietro le quinte" del GP
13.30 Qua papà da Oscar Telefilm "I due papà"
13.55 Whiskers - Il amico gatto Film-tv (comm., 1996) Brent Carver, Michael Caloz. Regia di Jimmy Kaufman. All'interno: Meteo
15.45 Prix Rubrica sportiva G.P. Germania: MotoGP - Fuori Giri
19.00 Professione vacanze Telefilm con Jerry Calà, Mara Venier. Regia di Vittorio De Sisti

6.00 Euronews
6.00 Rididiamo
6.15 T.J. Hooker Film "Una figlia per riscatto" con William Shatner, Heather Locklear
Storia di un poliziotto e alcuni suoi allievi di un dipartimento di polizia che catturano pericolosi criminali
7.10 Dellaventura Telefilm "Al di sopra di ogni sospetto" con Danny Aiello
Il protagonista è investigatore privato, esperto sicurezza personale
8.10 Tg4 Rassegna stampa (Replica)
8.30 Commissario Cordier: addio bandiera Film-tv
10.00 Santa Messa
10.45 I ricordi della domenica del villaggio Varietà
12.30 Melaverde
14.00 Parlamento
La primula rossa Miniserie
15.40 Alfred Hitchcock presenta
16.10 Zorro marchese di Nadro Film
16.30 Perry - Un fotogramma cielo Film-tv
19.35 Perry - Un fotogramma dal cielo Film-tv

SERA

20.35 Rai Sport Notizie Notiziario sportivo
Servizi, commenti ed interviste sui principali eventi sportivi
20.45 Un medico famiglia 2 Film-tv "Le notizie... volano" - "Il dramma della gelosia" con Giulio Scarpati, Lino Banfi, Claudia Pandolfi. Regia di Anna Francisca
22.45 All'Opera "Norma" di Vincenzo Bellini. Presenta Antonio Lubrano
23.45 Viva Miss Italia Varietà con Fabrizio Gatta
0.30 Stampa Oggi - Che tempo fa
Breve rassegna dei maggiori quotidiani in edicola
0.40 Speciale Sottovoce "Così è la vita" Interviste a cura di Gigi Marzullo
1.25 Amori miei Film (comm., 1978) con Johnny Dorelli, Monica Vitti. Regia di Steno
3.05 Attacco alla terra - Earth final conflict Telefilm "Il vaso di Pandora"
3.45 di Atlantide
4.30 E' Moda

20.00 Cartoni animati Tom Jerry - Popeye
Pochi personaggi dei cartoni sono così longevi come Tom e Jerry, nati nel 1940 Popeye, il mitico Braccio di Ferro
20.55 : Inter-Benfica
22.55 La domenica sportiva estate Rubrica sportiva
Le appassionanti imprese degli instancabili medici dell'Emergency Room del Chicago County Medical Hospital
Concorso Ippico Internazionale challenge V. Mucciolì
Discreto dramma psicologico di Matteo Belinelli. Un architetto, a Venezia per restaurare un antico palazzo del ghetto ebraico, scopre che vi abita uno scrittore, da anni appartato e immerso nei ricordi di un passato misterioso. Lo giovane donna lo lega al mondo esterno...
1.20 Protestantesimo Rubrica religiosa
1.50 Meteo2
1.55 Passioni

20.00 Valisti caso con Patrizio Roversi, Syusy Blady
20.30 Blob Videoframmenti
Striscia quotidiana che assembla il meglio e il peggio della programmazione televisiva con un montaggio "critico" e personale
20.45 Ulisse: Il piacere scoperta Documentari "Aria" Piero e Alberto Angela. Regia di Luca Romani
23.10 Racconti di vita "Anestesia" conduce Giovanni Anversa. Regia di Andrea rigo
Telecamere salute Anna La Rosa
0.55 Tg3 Meteo
a cura del servizio meteorologico dell'Aeronautica
1.00 Appuntamento al cinema Rubrica cinematografica
Rubrica di anticipazioni cinematografiche a cura dell'Anicagis
1.05 Fuori Orario. Cose (mai) viste Rubrica cinematografica presenta Genova 2001, L'O di un anno dopo (seconda parte)

20.30 Ma il portiere non c'è mai? Telefilm "Punti di arrivo, punti di partenza" - "Febbre del venerdì" con Giampiero Ingrassia, Anna Mazzamauro. Regia di Carlo Corbucci e Pipolo
22.55 Visione di omicidio Film-tv (thriller, 2000) Kent Allen, Timothy Bottoms. Regia Marilyn Webber. All'interno: Meteo
0.40 Parlamento in
Rubrica dedicata al mondo parlamentare
1.50 Cari fottutissimi amici (comm., 1994) con Paolo Villaggio, Antonella Ponziani. Regia Mario Monicelli
Toscana liberata, estate '44: l'ex pugile Dieci insieme una scalcagnata squadra di boxeur che girovagano di piazza in piazza come guitti
4.15 Stefanie Serie "Il passato uomini"
Stefanie è una giovane infermiera che più che svolgere una professione segue una vocazione

20.50 Scuola polizia 6: la città assediata (comm., 1989) David Graf, Bubba Smith. Regia di Peter Bonerz. All'interno scassinata squadra aspiranti poliziotti è stavolta sulle tracce di un trio rapinatori imprendibili. riuscirà acciuffarli
22.40 Taxxi Film (azione, 1998) con Samy Naceri, Frederic Diefenthal. Regia di Gerard Pires. All'interno: Meteo
0.30 Bande sonore con Alessia Mancini (R)
In giro per l'Italia alla ricerca di giovani talenti musicali
1.00 Testimone oculare Film-tv (thriller, con Barbara Cupisti, Stefano Davanzati, Alessio Orano, Giuseppe Piamiti. Regia di Lamberto Bava. All'interno:
3.00 I ragazzi della Terza Telefilm
3.50 Colletti bianchi Telefilm
4.55 Gli amici del cuore Telefilm

21.00 La primula rossa Miniserie (dramm., 1998) con Richard E. Grant, Elizabeth McGovern. Regia di Patrick Lau - 3ª e ultima puntata
22.55 Calcio: Milan-Pro Patria Sintesi (Anticipazione)
23.30 I vinti Film (dramm., 1952) Franco Interlenghi, Anna Maria Ferrero, Jean-Pierre Mocky, Raymond Reynolds, Patrick Barr, Evi Maltagliati. Regia Michelangelo Antonioni. All'interno: Meteo
1.30 Tg4 Rassegna stampa
Lettura e commento prime pagine dei giornali in edicola
1.55 Un taxi color malva Film (dramm., 1977) con Philippe Noiret, Charlotte Rampling, Peter Ustinov, Agostina Belli, Fred Astaire. Regia di Yves All'interno: Meteo
4.00 Gli scontenti Film (comm., 1961) con Gianni Banfi, Renato Speziali, Enrico Viarisio, Carlo Campanini. Regia di Giuseppe Lipartiti. All'interno: Meteo

I PROGRAMMI DI OGGI

La 7	TMC2/MTV	RETE A/ALLMUSIC	TELE+BIANCO	TELE+NERO	STREAM
6.00 Meteo - Oroscopo - Traffico	6.00 Wakeup!	Up	6.40 Agente 007 - La spia che mi amava Film	7.20 tempesta perfetta Film	7.00 Ancora vivo Film
7.25 Alfred Hitchcock presenta Telefilm	9.45 Pure Morning I video del mattino	7.00 Inbox	8.40 La precisione caso Film	9.25 Jamaica Cop Film	8.45 Fiori nell'attico Film (thriller, 1987)
Una serie che ha fatto epoca, in cui suspance e colpi di scena finali sono tra gli ingredienti cesso	Hit list Italia+ Paola Maugeri	Le parole che scorrono come sottotitoli durante i videoclip sono i messaggi Sms da voi inviati	10.05 Whipped - Ragazzi al guinzaglio Film	11.05 Caruso, zero in dotta Film	10.30 Prenditi sogno Film
8.30 Week end Cartoon network Cartoni animati	14.00 Best of Mtv on the beach	10.00 Get Up	11.30 Time and tide Film	12.35 Will & Grace Telefilm	12.15 Boxe Film
9.20 Cheers Telefilm	17.20 Flash Notiziario	11.00 Surfin'	13.20 Homicide TeleFilm	13.20 Rugby: Tri Nation Series - Nuova Zelanda-Sud Africa	14.00 Semplicemente irresistibile Film
9.45 Le ali degli angeli Film-tv	17.30 The Mtv Italian chart	12.00 TgA 7 giorni Notiziario	14.10 Lost voyage Film	15.00 Golf: British Open	15.50 Memento Film
11.25 Oltre il giardino	18.30 Cartoni animati	Cronaca, economia, politica, sport, spettacolo e cultura	15.45 Il giardino delle vergini suicide Film	19.20 Speciale calcio: Gli eroi "Marco Van Basten"	17.55 La valigia dell'attore
12.00 Tg La7 Notiziario	19.00 Dismissed	12.05 Energy	17.20 La leggenda Bagger Vance Film	20.00 Speciale Boxe: Giganti del ring	18.40 The - il mito Film
12.20 MiaEconomia	19.30 Making video	13.00 Compilation	19.25 Tu che faresti per amore? Film	21.00 Zona mondo Rubrica sportiva	20.30 I mestieri del cinema Rubrica cinematografica
13.00 La7	20.00 Senseless acts of videos	14.25 TgA 7 giorni	21.00 Il dormiglione	21.50 Jennifer Lopez in concerto "Let's get oud!"	21.00 Tutto su mia madre Film
13.20 Paradise Lost Film-tv	20.30 Mtv supersonic	14.30 Music meeting	22.25 A morte Hollywood! Film	22.35 Golf: British Open	23.00 L'ombra del dubbio Film
15.20 Antichi profeti Documentari	22.30 Stravaganza	15.30 Mono speciale	23.55 The match Film	Le ragazze del Coyote Ugly Film	0.40 Playboys Film
16.20 Codfael Telefilm	23.00 Mtv live in tour	16.30 Chips	1.30 L'avventura di Poseidon Film		2.30 Il mistero di Storyville Film
17.55 Booker Telefilm	23.30 Bradipo Telefilm	18.35 TgA 7 giorni	3.25 Miles Davis gloriosa - gg a Davis Doc.		4.15 Donne di piacere Film
Week End Cartoon Network	24.00 Yo!	18.40 Inbox			
Tg La7 Notiziario	Un'ora di pure incursioni in tutto il mondo della black music	20.30 Compilation			
Sport 7		23.00 Night shift			
20.30 Stargate - linea di confine					
22.30 M.O.D.A. Moda Opinioni Desideri Almosfere					
23.00 Tg La7 Notiziario					
23.20 Mirror - vive in quello specchio? Film					
Crea Un'esplorazione del mondo della sperimentazione audiovi- che realizza direttamente nuove produzioni, partendo dagli stimoli di chi "non sta solo a guar-					

ALLA RADIO

RADIOUNO: Gr 6; 7; 8; 9; 10.30; 11; 13; 15; 17; 19; 21; 23; 24; 2; 3; 4; 5.
6.03 Bella Italia. Un programma a di Massimo Todde; 6.08 Italia, istruzioni per l'uso. Un programma e Emanuela Falcetti; 7.06 Tam tam lavoro Magazine; 7.30 Culto Evangelico; 8.33 Con parole mie. Quasi un taccuino di appunti, spunti e note colorate, a cura di Umberto Broccoli; L'Eroine del Melodramma; 9.30 Santa Messa; 11.05 Diversi da chi?; 11.55 Angelus del Santo Padre; 12.15 Radiouno musica; 13.24 Sport; 13.35 Radiouno Musica; 13.57 Domenica sport; 13.58 Speciale Formula1; 14.01 Speciale Motomondiale; 20.05 Ascolta, si fa sera; 23.50 Speciale Oggiduemila; 0.33 La notte dei misteri; Il Giornale del mattino; 5.45 Bollmare; 5.50 Permesso soggiorno.

RADIODUE: Gr 6.30; 7.30; 8.30; 10.30; 12.30; 13.30; 15.30; 17.30; 19.30; 20.30; 21.30.
6.00 Incipit; 6.01 Il Cammello di Radiodue; 7.54 Sport; 10.00 Psicofaro; 12.00 Fegiz Files. Il diario musicale di Mario Luzzato Fegiz; 12.47 Sport; 13.00 Scritto Misto; Caliente caliente; 15.00 Strada Facendo; 19.54 Sport; 21.00 Il Cammello di Radiodue presenta "Bravo Radio2"; 22.00 Bravo Radio2 Italia; 1.00 Fans Club; 2.00 Incipit (Replica).

RADIOTRE: 45; 8.45; 10.45; 13.45; 16.45; 18.45.
6.00 Mattinotre; 7.15 RadioTre Mondo; 7.30 Prima pagina. I giornali del mattino letti e commentati da studio; 9.01 Mattinotre; 9.15 Cartoline dall'Italia; 11.00 I Concerti di Mattinotre; 12.15 Uomini e profeti; "Ascoltare il mondo"; 13.00 La strana coppia. Appunti di 14.00 Grammelot: Infinita; Cento lire; 17.15 Grammelot: Concerto; 19.00 Cinema (edito); 20.15 Radiotre Suite. Festival del Festival; 20.30 Teatri in festival; 21.00 Il Cartellone: "Ravenna Festival"; 23.30 Musica di scena; 24.00 Esercizi di (Suoni dall'archivio della radio); 2.00 Notte Classica in collegamento Il V e il VI Canale della Filodiffusione.

102.5
6.00 Crazy Club; 7.00 Missione 6 Qui Firenze a noi la linea; 9.00 L'indignato speciale con Andrea Pamparana; 11.00 Attenti a noi due con A. Masti Conte Gai; 13.00 Spotshow con Nicoletta S. Sagone; 14.00 Mai visto alla radio con Fabio Santini; 17.30 Rtl hit parade Gianni Simioli; 19.00 New York, New York con Gianni Riso; Totem con G. Medail & J. Granato; 1.00 Lupi solitari con Mila; 2.00 Crazy Club con Alberto Bisi Co.

ABBONATI SUBITO
800.91.00.91 www.tiscali.it
TuttoTISCALI: il tuo nuovo contratto di telefonia. TISCALI

SPAZIO AFFARI

Gli inviti al ordinario presso: **TORINO**, via XX Settembre 12 - via Maroncia 32, t. 6668211; **MILANO**, via G. Carducci 29, t. 24424811; **ALESSANDRIA**, via Cavour 56, t. 445822; **AOSTA**,piazza Chanoux 29/A, t. 231424; **ASTI**,corso Dante 80, t. 351011; **BARI**, via Parmigiani 8, t. 5494826; **BIELLA**, piazza Cesare Battisti 13, t. 2523562 r.a.; **CAGLIARI**, via Ravenna 24, t. 305250; **CASALE MONFERRATO**, via Corte d'Appello 4, t. 452154; **CATANIA**, corso Sicilia 37/43, t. 7306311; **CATANZARO**, via M. Greco 78, t. 724090-725129; **COSENZA**, via Monte Santo 39, t. 72527; **CUNEO**, corso Giolitti 21bis, t. 609122; **FIRENZE**, via Don Minzoni 46, t. 581192-575585; **GENOVA**, via G. D'Annunzio 2/109, t. 830701; **GOZZANO**, via Cavina 16, t. 915826; **IMPERIA**, via Aillaud 10, t. 273371-273373; **LECCE**, via Trinchese 87, t. 314155; **MESSINA**, via Le Bonino 15/c, t. 2939865; **NAPOLI**, via A. Depretis 31, t. 4201415; **NOVARA**, via Cavour 13, t. 33341; **PADOVA**, via Marsala 8, t. 8754717; **PALERMO**, via Lincoln 18, t. 6235100; **REGGIO CALABRIA**, via Ten. Panella 10, t. 24478-24479; **ROMA**, via Quattro Fontane 16, t. 4620011; **SANREMO**, via Roma 175, t. 501553-501558; **SAVONA**, p.zza Marconi 3/5, t. 811162; **VERCELLI**, via Verdi 40, t. 250754; altresì presso tutti i corrispondenti della Publikompass S.p.A. Coloro che intendono inoltrare le loro richieste per corrispondenza possono scrivere a **Publikompass S.p.A., corso Mastino d'Angelo 80 - 10126 Torino.** Il prezzo delle inserzioni deve essere corrisposto anticipatamente, per consenti o vaglia. Esso risulta dal prodotto del numero di parole (minimo 15) per la tariffa della Rubrica, con l'aggiunta della imposta pari al 20% globale.

PREZZI A PAROLA DELLE RUBRICHE
(IVA ESCLUSA)

1 **Affari e Capitali,**
2 **Attività Commerciali,**
5 **Immobiliare Vendita,**
6 **Immobiliare Acquisto**
Euro 2,58(L. 4.939)

3 **Lavoro Offerta**
7 **Affitti Offerta**
8 **Affitti Domanda**
9 **Autoveicoli**
10 **Viaggi e Vacanze**
11 **Matrimoniali**
12 **Investigazioni**
13 **Varie**
Euro 2,34(L. 4.530)

4 **Lavoro Domanda**
- operai, autisti, fattorini, personale pubblici esercizi, impiegati, personale domestico, baby sitter, lavori vari e part-time, assistenza sanitaria, formazione e lavoro
Euro 0,52 (L. 1.007)
- tecnici
Euro 1,43 (L. 2.768)
- altre domande
Euro 2,04 (L. 4.536)

Arrivi urgenti, data fissa, o [redacted]: il doppio
Necrologi urgenti, data fissa: il quadruplo
Urgentissimi: il triplo.

Per una convenzione stipulata con l'ASCOM TORINO, è possibile ordinare gli annunci presso tutte le sedi Ascom nel territorio di Torino e provincia.
Per uno speciale accordo intervenuto con l'ISTITUTO BANCARIO SAN PAOLO DI TORINO e con la Banca C.R.T. gli avvisi possono essere ordinati presso tutte le Sedi o Dipendenze di tutte queste Banche esistenti in Italia.

[redacted] 1

A.A.A. FINANZIAMENTI immediati a tutti. Anche telefonicamente. A proprietari auto, telefonandoci in ufficio, senza intervento garante. Erogazione direttamente. Serietà garantiamo. (UIC 4395)
PRESTIT
011.981.7521 corso Re Umberto 67.

A.A. FINANZIAMO firma maggior dipendenti privati statali parastatali cooperative anche protestati. Finart SpA 011.561.9494 (RIC.28171).

[redacted] categoria, € 15.000,00 - 2.000.000,00 liquidità, fiduciari, leasing, mutui. Tel. 004.191.640.4490 - Registro N. 880894883 Londra.

[redacted] 2

NEGOZI E AZIENDE ACQUISTO / GERENZA

ACQUISTASI vendere PMI, aziende commerciali? Azienda Italia SpA 1000 richieste banca dati. www.aziendaitalia.com - Numero Verde 800 696 440.

ACQUISTIAMO conto terzi attività - aziende, territorio italiano, soci investitori esteri Tel. 004191.690 1990.

VUOI vendere la tua attività! Active 15 anni di esperienza garanzia di serietà. Tel. 011.542.778.

NEGOZI E AZIENDE VENDITA / GERENZA

ACTIVA 011.642.758 [redacted] cede alcune [redacted] Borgata! € 600,00 al dì anticipo [redacted] Rif. 2043.

ACTIVA 011.642.758 cede bar vicinanze ospedale Maurizano incasso € 1.033,00 al dì anticipo € 77.000,00. Rif.2059.

ACTIVA 011.642.758 cede [redacted]oria bar palestra vicinanze stadio nuovo incasso € 258.000,00 anticipo [redacted] 77.500,00. Rif. 2065.

ACTIVA 011.642.758 cede pizzeria adiacenze Ippodromo incasso € 206.500,00 annuo affitto nuovo anticipo € 51.600,00. Rif. 2166.

ACTIVA 011.642.758 cede profumeria corso Giulio Cesare incasso € 155.000,00 annuo strada nuovo anticipo € 10.000,00. Rif. 2083.

ACTIVA 011.642.758 cede ristor[redacted] Palazzo nuovo bello accogliente. Incasso € 309.000,00 anticipo [redacted] 50.000,00. Rif. 2093.

AGENZIA di pubblicità [redacted] Torino, esperienza ventennale. No intermediari. Massima riservatezza Tel. 335.707.8886.

Cedesi ramo impresa edile
con attestazione qualificazione esecuzione per lavori p[redacted] categoria OG1 classifica V
organigramma 5 persone
attrezzatura compresa nella vendita
Baldini 011.596.771
fax 011.506.403 E-mail:barbaldi@tin.it

[redacted] a Mentone vendesi elegante avviato ristorante pizzeria sul mare 100 posti a € 310.000,00. Tel. 340.247.4619.

EDICOLA negozio, zona Aurora, pagato settimanale € 3.100,00, elevato incasso extra editoria, cedesi € 90.000,00. Rota 011.885.317.

HOTEL prestigioso, posizione commerciale, elevato giro affari, cedesi volendo con immobile. Trattativa riservata. Rota 011.885.317.

LICENZA commerciale tipologia 6 somministrazione di bevande, circoscrizione 7 di Torino cedesi. Studio Rota 011.885.317.

Necessario [redacted] a [redacted], piazza [redacted] di Torino, cedesi in gerenza. Tel. 340.767.8448.

CEDESAME (AT) vendesi azienda agricola con agriturismo, vigneti D.o.c. Prezzo interessante, no intermediari. Tel. 0144.392.157.

[redacted] 3

OPERAI AUTISTI FATTORINI

A.A.A. AZIENDA ricerca per periodo ferie manutentori meccanici, elettrici, babbiti e carpentieri con esperienza o diploma artigianali specializzati. Ambosessi tel. 011.956.7774 posto ufficio.

MAGAZZINO edilizia ed impresa costruzioni [redacted] referenziato capace escavatorista patente C. Ambosessi tel. 011.899.842 ore ufficio

IMPIEGATI

A. PROFESSIONE VACANZE selezione ambosessi per navi crociera e primari tour operators anche prima esperienza. Corriere impiegatizio. Tel. 011.952.6126.

[redacted] 16 - 21enni, [redacted] per struttura turistiche Italia - estero. Possibilità inserpori, no lingue Corriere impiegatizio Telefonare 011.668.8352.

AZIENDA [redacted] ricerca responsabile punto vendita Torino centro commerciale Lingotto. Ambosessi curriculum vitae fax 011 667.7890.

CERCASI diplomata/o geometra o maturità buon curriculum scolastico; militesolto, massimo 25anni, lavori vari ufficio, anche primo impiego. Scrivere Publikompass 8010 - 10100 Torino.

IMPORTANTE associazione di categoria in Torino ricerca per propria sede Torino e Moncalieri segretaria tenuta contabilità ordinaria, semplificata, per sostituzione maternità. Inviare curriculum fax 011.521.4700. Per informazioni telefonare ore 8.00 - 12.30 / 14.30 - 17.30 allo 011.522.0210.

[redacted] cerca laureato in giurisprudenza pratico [redacted] LL.PP. e appalti Ambosessi scrivere dettagliato curriculum a Publikompass 8405 - 10100 Torino.

STUDIO NOTARILE cerca personale ambosessi con esperienza generica nel settore. Per colloqui telefonare 011.561.2608.

TECNICI

AFFERMATA azienda settore di progettazione e costruzione attrezzature meccaniche (automotive, [redacted] disegnatore meccanico particolarista [redacted] almeno 5 anno di esperienza nel [redacted] milanese, da inserire nel proprio organico in supporto ai capi progetto. Ambosessi scrivere: Publikompass 8405 - 10100 Torino.

CERCASI elettrotecnico laboratorio cablaggi, montaggi e piccoli progetti, azienda Nichelino. Ambosessi telefonare ore 18 - 19 allo 011.626.927.

[redacted] progettista carrelli elevatori, conoscenza Cad, zona Settimo assumo Fiore. Tel 011.898 4950.

TECNICO esperto Autocad e [redacted] montaggi settori cerca azienda Nichelino. Ambosessi telefonare 18 - 19 allo 011 626.927.

LAVORI VARI E PART TIME

A Torino [redacted] punto commerciale ricerca candidature per 10 posti. [redacted] massima serietà, full time. Tel. 011.319 0034.

SCOUTING [redacted] produzioni pubblicitarie televisive [redacted] nuovi modelli/ bambini, no corsi. Tel. 011 387.0941.

AGENTI E RAPPRESENTANTI

[redacted] Edilnica Nazionale cerca promotori/trici anche parasociali per relazioni esterne e sviluppo commerciale di clientela pubblicitaria. Inizio attività, con formazione 29 agosto. Offresi: accordo fisso € 750,00 mensile, alti incentivi e provvigioni. Telefonare per immediati colloqui di selezione 011.564.0811.

FASTWEB azienda [redacted] nel settore TLC, fornitore di servizi evoluti rivolti [redacted] senza residenziale e [redacted], ricerca in Torino agenti ambosessi. Portafoglio clienti e trattamento economico di sicuro interesse. Inviare curriculum a FastWeb - via Paolo Veronese, 250 - 10148 Torino - agenti@fastweb.it - fax 011.569.9377.

ISTITUTO scolastico seleziona consulenti didattici età 30 / 45 anni con esperienza di vendita a domicilio. Si offrono corso di formazione, rimborso spese, provvigioni. Ambosessi inviare curriculum fax 011.482.866.

FORMAZIONE & LAVORO

[redacted] diplomato e cerchi la professione giusta? [redacted] Diventa posto assicurativo. Sono aperte le iscrizioni al [redacted] di preparazione agli esami ministeriali Legge 166/92. Tel. 011.097.0937.

VUOI operare come massaggiatore/trice estetico-aperitivo-terapeutico? Corso di tecniche del massaggio Tel. 011.397.0940.

[redacted] 4

OPERAI AUTISTI FATTORINI

CAPOTURNO cerca ditta di stampaggio materie plastiche. Tel. 328.832.6604

[redacted] 5

OFFRESI come assistente per bambini o ragazzi disabile al mare Max serietà. Tel. 338.453.2158.

LAVORI VARI E PART TIME

CUSTODI pensionati ottimi per [redacted] ni dotteglie. Telefonare ore pasti 011.219 468.

[redacted] 5

TORINO CITTA'

A.A. TOSCANO SPA adiacente corso Marconi mansardato soggiorno 2 camere cucina abitabile bagno balconi € 108.000,00 (374/02). Tel. 011.561.3050 - [redacted].gruppotoscano.it

A.A. TOSCANO SPA [redacted] Duca degli Abruzzi ottimo investimento camera cucina abitabile bagno € 85.000,00 (364/02). Tel. 011.561.3050 - www.gruppotoscano.it

A.A. TOSCANO SPA corso Vittorio Emanuele salone 3 camere cucina abitabile bi-servizi balcone cantina € 245.000,00 (175/02). Tel. 011.[redacted]

A.A. TOSCANO SPA [redacted] piazza Borromini ottimo investimento monolocale rimesso a nuovo angolo cottura bagno interno terr[redacted] € 45.000,00 (383/02). Tel. 011.561.3050

A.A. TOSCANO SPA via Garibaldi salone 2 camere cucina abitabile bagno cantina € 173.000,00 (208/02). Tel. 011.561.3050 - www.gruppotoscano.it

A. PASTORE corso Siracusa presso libero signorile panoramico 5 camere tinello cucinino servizi € 145.000,00. Tel. 011.434.0021.

[redacted] SERIM 011.562.9801 corso Casale (zona Sassi) libero piano 1° ristrutturato soggiorno/pranzo, [redacted] camerette bagno termoautonomo € 116.300,00.

A. [redacted] 011.562.9801 liberi corso Brescia stesso stabile camera cucina bagno e 3 [redacted] cucina bagno. Abbinabili. Ter[redacted]

A. SERIM 011.562.9801 libero corso [redacted] selli libero piano 6° alloggio mq 190, bisogni, bisenizi, Volendo divisibile

A. SERIM 011.562.9801 libero piazza Bernini/via Rosta ampia divisibile, 2 camere, cucina, bisenizi [redacted] mansarda stabile medio signorile.

A. SERIM [redacted] libero zona Aurora panoramico ultimo piano mq 180, terrazzo mq 40, soffitto grezzo [redacted] mq 100. Da[redacted]

A. [redacted] 011.562.9801 lungo Dora Napoli libero nel 2003, signorile salone 2 camere cucina bisenizi piano 4°.

A. SERIM [redacted] via Pianezza quasi corso Cincinnato libero piano [redacted] ampio, soleggiato 3 camere cucina bisenizi box.

ADIACENTE Ospedali appartamento luminoso 4° piano 150 mq ristrutturato. Permute e dilazioni. Rota Degiovanni 348.440.3400.

ALBERTO PARRI 011.619.2569 [redacted] Raffaello signorile piano [redacted] mq 90 ristrutturato ingresso 2 camere cucina bagno

ALBERTO PARRI 011.[redacted]619 Precollina Gran [redacted] recente [redacted] mq 160 2 terrazzi cantina soffitta box.

AMENDOLA VIA prestigioso piano alto salone 2 camere cucina bisenizi. Parelli & Dal Sasso 011.586.0711.

[redacted] corso Ferrucci in palazzo [redacted] to con vista panoramica, attico nuovo di 90 mq [redacted] rifinito [redacted] materiali di pregio. Terrazzo angolare di 40 mq. Tel. 011.504.333

ARCASE [redacted] Montevecchio angolo corso Duca degli Abruzzi (fronte Isola Pedonale) in prestigioso palazzo mo[redacted] appartamento panoramico di mq 260 [redacted] te condizioni! Tel. 011.504.333.

ATTICO via Susa in eleganta palazzo soggiorno cucinotta camera studio servizio lavanderia. Terrazzo mq 100. Luciana Vola 011.436.1395.

BARRIERA DI LANZO appartamento panoramico ingresso camera tinello cucinino bagno 2 balconi cantina richiesta € 76.000,00 Gabetti 011.256.989.

BENTELLI 011.566.5392 (corso Matteotti - via Donati) appartamento signorile, casa d'epoca, totali mq 230, ottima condizioni Prezzo affo. Portineria.

[redacted] (corso Svizzera) signorile panoramico appartamento su 2 livelli mq 130 più piano mansardato mq 130. Ottime finiture. Portineria.

BIMAR corso Appio Claudio signorile panoramico salone tre camere cucina servizi mansarda abitabile 60 mq + box € 400.000,00. Tel. 011.43.591

BIMAR impresa in nuova costruzione soggiorno tre [redacted] servizi terrazzo panoramico € 233.000,00 dilazionabili Tel. 011.43.591.

BIMAR via Principessa Clotilde 38 vendesi varie metrature (ristrutturate): una - due - tre [redacted] cucina volendo abbinabili da [redacted],00 dilazionabili. Tel. 011.43.591.

CHIUSANO & C presso [redacted]o da ristrutturare 3 vani + servizi. Minimo anticipo e mutuo € 65.300,00. Tel. [redacted].2956.

CIT TURIN casa del '50, ampio appartamento di: soggiorno, 3 camere, cucina, bagno € 230.000,00 [redacted] 011.433.2588.

CIT TURIN prestigiosa [redacted] d'epoca di grande fascino, ampia [redacted], dependance, giardino box. T[redacted] ristrutturata. Richiesta Publikompass 8404 - [redacted] Torino.

[redacted] strada delle [redacted] in [redacted] verde, porzione di stabile indipendente su 3 lati, panoramico di circa 240 mq. Gabetti 011 660.4240.

CORSO [redacted] (adiacenze) palazzina in costruzione, appartamenti varie metrature, box, consegna marzo 2004. Fin 011.912.7288.

CORSO LEPANTO presso corso Re Umberto panoramico recente splendido attico superattico [redacted] due livelli salone studio camere c[redacted] box auto. Fin[redacted]

[redacted] MARONCELLI doppi ingressi 2 camere tinello cucinino bagno cantina Sipa 011.619.9494.

CORSO MASSIMO D'AZEGLIO (fronte Valentino) stabile con portineria apparta[redacted] mq 210 circa. [redacted] 2 posti auto. Studio Cerrato 011.512.6106.

CORSO MATTEOTTI presso splendido piano alto, salone [redacted] boiserie, pranzo, 4 camere, cucina, office, bisenizi, bagni. Tel. 011.912.4144

CORSO PESCHIERA signorile doppi ingressi [redacted] doppio due camere cucina doppi servizi completamente [redacted] box. Gabetti Viberti 011.395.8703.

CORSO RACCONIGI libero subito ampio ingresso, 3 camere cucina bagno. Posto auto € 119.000,00 dilazionabile. Gabetti 011.433 0766.

CORSO SAN MAURIZIO vicinanze impresa di prestigio propone appartamenti, minialloggi, uffici, negozi, sia in importante [redacted] lizzo in restauro con recupero conservativo [redacted] delle facciate d'epoca [redacted] in progetto Antonelli Tel. 011.565.0411 - 347.451.2859.

CROCETTA corso Rosselli angolo via Cassini libero luminosissimo signorile con portineria ampio ingresso salone 2 camere cameretta cucina bisenizi. Consigli Immobiliari 011.433 7930.

ESIM Centro presso piazza Statuto contiguo fiberty, appartamento 300 mq, abbinabile ottimo ammezzato mq 150, giardino privato, volendo divisibile. Tel. 011.460.135.

ESIM [redacted] Vittorio, grande [redacted] ottimamente esposta, superba vista su Torino, prestigiosa villa, ampia metratura. Trattative riservate. Tel. 011 460.135.

ESIM Santa Rita, piazza Montanaro, ottimo stabile anni '50, piano alto, luminoso 2 camere [redacted] cucinino, bagno. Tel 011 460.135

ESIM Vanchiglietta ultimo piano, ampia metratura, ingresso [redacted] 2 camere cucina doppi servizi, possibilità panoramica, finemente ristrutturato. Tel. 011.460 135.

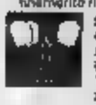

FAILLA & BERTINETTO 011.741.2674 corso Regina Adiacenze corso Tassoni, libero, rimesso a nuovo, mq 150 circa, ingresso living su salone 3 camere, cucina abitabile, bisenizi, ripostiglio, due cantine. Riscaldamento autonomo € 179.000,00

FAILLA 011.437.2380 corso Duca degli Abruzzi signorile libero 4 camere cucine doppi servizi € 249[redacted].

[redacted]
adiacente Porta Umberto signorile appartamento mq 400. Vista splendida. Trattative ri[redacted] Vola 011.436.1395.

GABETTI SPA Rego Piero via Taranto vendiamo ingresso 2 camere cucina bagno ripostiglio balconi termoautonomo. Ag. Gallocastano 011.248.1633.

GRAN MADRE adiacenze splendido appartamento mq 150 giardino privato termoautonomo ravvivetta box. Quadro Immobiliare 011.538.600 - 335.846.3986.

[redacted]RESA vende corso Paschiera [redacted] Francia consegna ottobre 2002 signorili salone 2 camere cucina doppi servizi. Tel. 011.740.634.

INVESTITALIA 011.518.4366 corso [redacted] caffieri pietro tratto, in signorile palazzo d'epoca, elegante appartamento [redacted] 200, piano secondo. [redacted] ristrutturazione.

INVESTITALIA 011.518.4366 corso Vercelli angolo via Verres in elegante palazzo Liberty alloggio angolare mq 116, piano 1°. € 130.000,00.

INVESTITALIA 011.518.4366 fronte parco [redacted] in palazzo [redacted] costruzione, luminoso e panoramico alloggio mq 120, più mansarda collegat[redacted] box.

INVESTITALIA 011.518.4366 via Lanzo presso corso Montevecchio in signorile palazzo [redacted] panoramico alloggio mq 105, piano 7°, più mansarda collegata mq 26.

LIBERA mansarda [redacted] in palazzina con ascensore ampio soggiorno cucina servizio [redacted] cantina. Eurocasa [redacted]

LIBERO Santa Rita signorile in palazzina salone 2 camere c[redacted] bisenizi, box termoautonomo. Eurocasa 011.560.6023

LIBERO [redacted] Cherubini 6° piano panoramico ampio [redacted] ingresso cucinotta bagno termoascensore. Emmedue 011.437.9105.

LUCIANA VOLA 011.436.1395 centralissima posizione tranquilla in splendido palazzo d'epoca appartamento ristrutturato mq 110. Box.

LUCIANA VOLA 011.436.1395 corso Maestro d'Azeglio splendida vista in signorile palazzo salone pranzo [redacted] 3 camere cameretta cucina bisenizi.

LUCIANA VOLA 011.436.1395 [redacted] Colombo in caso d'epoca appartamenti soggiorno 2 / 3 camere [redacted] mento ristrutturati.

[redacted] 011.436.1395 via Lamarmora in casa signorile con portineria, piano alto, ampi balconi luminoso appartamento mq 200

LUCIANA VOLA 011.436.1855 adiacenze piazza [redacted] Carlo in bella [redacted] mento mq 70 elegantemente [redacted]. Reddito 5,5%.

LUCIANA VOLA 011.436.1555 [redacted] Sebastopoli, adiacente, splendida vista ultimo piano mq 275 ristrutt. Box doppio.

LUNGO [redacted] ANTONELLI piano alto, in stabile signorile [redacted] portineria, doppi ingressi, salone, 3 camere, cucina, 2 bagni, posto auto Gabetti 011.656.115.

[redacted] **PIACORA** presso ultimo piano con [redacted] soggiorno living cucinino 2 camere bagno 2 balconi. Possibilità box. Gabetti 011 359.392.

PRECOLLINA bellissima palazzina ultimi prestigiosi appartamenti signorili nuova costruzione, finiture accurate. Giardino, box. Tabanelli 011.569.2952

PRECOLLINA (via Vignale) appartamento luminoso libero 2 [redacted] cucina-servizio 2 balconi [redacted] Eurocasa 011.560.6023.

SAN DONATO libero con ristrutturato soggiorno living zona cucina camera bagno 2 [redacted] Emmedue 011.437.9105.

[redacted] **RITA** via [redacted] libero sala [redacted] camere tinello cucinino bisenvizi box. piano 5°. Bigmanini 011.434.2377.

SUPERGA prossimità Basilica nuova costruzione soggiorno cucina due camere due bagni, giardino privato. Eurofondi 011.561 8777.

TAIT 011.562.3931 centralissimo libero monolocale ristrutturato con angolo cottura attrezzato e bagno vendesi / [redacted] si.

[redacted] largo Orbassano libero bgn ristrutturato 2 [redacted] cucinino ingresso [redacted] lavabiancheria.

TAIT 011.562.3931 via Garibaldi libero mq 200 lavori di rinnovo in corso d'opera vicino sede di pregio

TEB[redacted] piazza Statuto alloggi prestigiosi pieni stili con vista panoramica sul parco impresa grande. Finiture di pregio. Tel. 011.566.0411 - 347.451.2859.

TRAIANO via Vigliani, ingresso, living su [redacted] una camera cucina, bagno, 2 cantine. Ristrutturato € 118.000,00. Gabetti 011.812.9870.

VIA BOCCARDO ingresso camera tinello cucinino bagno cantina. Filipa 011.812.9404

VIA BORGOMANERO proponiamo appartamento completamente ristrutturato ingresso ampia cucina 2 [redacted] bagno 2 balconi Riscaldamento autonomo. Gabetti 011.756.888

VIA GIOLITTI ultimo piano, ingresso living su soggiorno, cucinino, bagno, scala interna, camera e bagno. Studio Pedone 011.812.5247 - 011.812.7420 - 335.742.0073.

VIA MERCADANTE presso Giovanni [redacted] sco panoramico sole 3 camere tinello cucinino 2 bagni 2 ripostigli cantina. [redacted] 011.242.7331

[redacted] in ascensore appartamento di soggiorno living 2 camere cucina bagno lavanderia scritta. Ottimamente ristrutturato. Gabetti 011 320 578.

VIA PEYRON , ampio ingresso, soggiorno, 4 [redacted] doppi servizi, mezzo bagno. Studio Pedone - 011.812.7420 - 335.742.0073

[redacted] Auchan (corso Giulio Cesare) villa a [redacted] su livelli, [redacted] costruzione, [redacted] giardino privato, lavanderia e box, tranquilla e silenziosa, immersa [redacted] verde, [redacted] bagni. Studio Pedone 011.812.5247 - 011.812.7420 - 335.[redacted]

TORINO PROVINCIA

ALMESE amena località vista unifamiliare libera lampa muratura, grazioso giardino recintato, garage. AIP 011 935.1020.

[redacted] via Lavazza [redacted] Fontan in cantiere alloggio indipendente su due piani di: soggiorno, camera, cucina, bagno, termoautonomo. Ottime rifiniture. Sarim 011.562.0801

[redacted] **VICA** adiacente [redacted] Francia libero 3 camere tinello cucinino servizi volendo box. Eurocasa 011.560.6023.

[redacted]GNANA TORINESE caratteristico camera soggiorno cucinino servizi soleggiato, libero 01.43.591 - Gab 0122.831.770.

CHIERI centrale alloggio [redacted] zione, terrazzo, luminoso, 100 mq, garage doppio, verde condominiale Gabetti 011.947.8757.

CHIERI pontona di [redacted], in costruzione, ottime finiture, due livelli, luminosi, giardino privato. Gabetti 011.947.8757

ESIM Avigliana (centro) prestigiosa villa in parco di mq 8000, adatta ad abitazione mono / bifamiliare o attività professionale ad elevato livello di immagine. [redacted] 011.460.135

ESIM Grugliasco in palazzina tipica anni '50 [redacted] triangolo, finemente ristrutturato, luminoso 2 camere grande cucina [redacted] bagno, riscaldamento autonomo. Tel. 011.460.135.

ESIM San Mauro in palazzina [redacted] ultimo piano, [redacted] cucina bisenvizi 3 camere di cui 2 comodamente matrimoniali. Tel. 011.460.135.

LUCIANA VOLA 011.436.1395 [redacted] Torinese soleggiatissima villa indipendente vendesi finemente ristrutturata mq 380 complessivi. Terrazzo. Giardino pianeggiante.

LUCIANA VOLA 011.436.1555 Bellissima villa indipendente in costruzione [redacted] 200 più zona servizi e box. Giardino.

MONCALIERI complesso Le Serre appartamento libero in palazzina mq 160 terrazzo 2 - 3 posti auto in [redacted] splendido panorama, giardino condominiale. [redacted] rau 011.561.8526.

MONCALIERI [redacted] Po, vita signorile su [redacted] piani [redacted] oltre ad ampia zona servizi, terrazzo, giardino mq 1900. Studio Cerrato 011.812.6100.

[redacted]LIERI strada Revigliasco particolare villetta su 2 livelli Curabilissimo giardino di 1200 mq. Tel 011.647 9838

MONCALIERI Tesoriera precollina, porzione bifamiliare, ingresso, due camere, soggiorno, cucinino, bagno, ripostiglio. Terrazza Ampio interrato e giardino [redacted] 011.642.583.

[redacted] Pistoi [redacted] ingresso 2 [redacted] bivano [redacted] bagno € 1.032,91 [redacted] pari [redacted] M. [redacted] Sca 011.770.7531.

(continua)

MOBIL STORE Brico

13 REPARTI E OLTRE 15.000 ARTICOLI

NUOVA APERTURA A NICHELINO GIOVEDÌ 25 LUGLIO

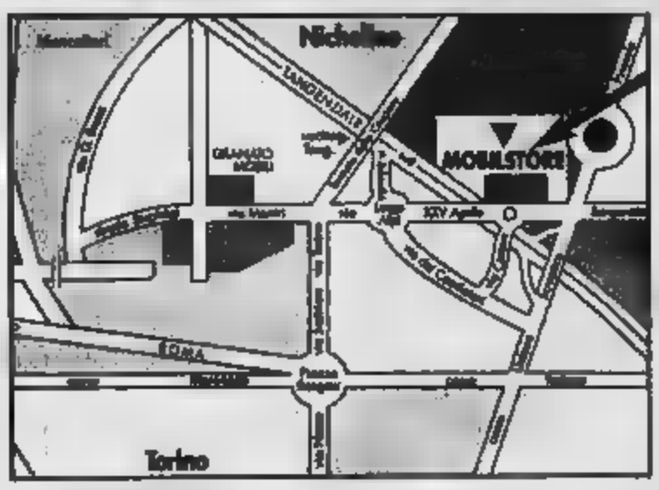

Brico ORARIO DI APERTURA:
dal Lunedì al Sabato
dalle 9.00 alle 19.30 ORARIO CONTINUATO

Ampio parcheggio riservato ai clienti

APERTO TUTTO AGOSTO
LINEE AUTOBUS:
35 (NAVETTA) 35 - 36 e 36 BARRATO

MOBIL STORE - Brico IO - NICHELINO (TORINO)
V.le XXV Aprile, 161 - TEL. 011.3589439

- ☐ UTENSILERIA trapani, avvitatori, seghetti, smerigliatrici, [redacted] idropulitori, cacciaviti, prese segnatempi manuali, [redacted] nastri, [redacted] pialle, ecc.
- ☐ FERRAMENTA chiodi, bulloni, dadi, viti, perni, piastrine, cerniere, tasselli, ecc.
- ☐ ELETTRICITÀ spine, prese, prolunghe, adattatori, cavi elettrici anche a metraggio, scatole da incasso, torce, copriterminali, riparini, nastro isolante, ecc.
- ☐ ILLUMINAZIONE lampadine di ogni genere, faretti, plafoniere, [redacted] plafoniere, lampade, lampade da appoggio, ecc.
- ☐ VERNICI E COLLE tempere, idropitture lavabili, smalti, [redacted] diluenti, vernici per legno, [redacted] ruli, attrezzi, colle specifiche e universali, ecc.
- ☐ IDRAULICA raccorderia in ghisa ed in rame, attori in plastica e ottone, accessori, rubinetti lavabili, guarnizioni, [redacted] gri, ecc.
- ☐ SCAFFALI scaffali [redacted] componibili a bullone e ad incastro, zincati, [redacted]
- ☐ ARREDO BAGNO mobili bagno, specchiere, box doccia, accessori bagno, asse wc, [redacted] rubinetti, sedilecoperchi, pedane doccia
- ☐ ARREDO CASA prodotti specifici per la pulizia della casa, [redacted] da stiro, stenditoi, appendini, scale, zerbini, porta e scrivello, ricambi, contenitori polifunzionali
- ☐ LEGNO pannelli (melaminiche in nobilitati), termolisci, rivestite in laminato), listelli (grezzi, in pioppo lamellare, abete), battiscopa, pannelli di truciolare grezzo e nobilitato, compensato e medium density, taglio legno su misura
- ☐ MOBILI IN KIT scarpiere, librerie, cassettiere, componibili, armadi, [redacted] di [redacted]
- ☐ GIARDINAGGIO macchine da giardino, attrezzi manuali, concimi, terricci, vasi in plastica e terracotta, tubi e semi
- ☐ DECORAZIONE stencil, colori ad olio e ad acqua, tele e pannelli per dipingere, poster, [redacted]

I NOSTRI SERVIZI

- Taglio legno
- Taglio PVC - moquettes
- Taglio tovagliati [redacted] pizzi
- Cornici su misura
- Finanziamenti
- Pagamenti con carte [redacted] credito [redacted] Bancomat
- Preventivi gratuiti e informazioni
- Assistenza all'acquisto
- Parcheggio
- Colori su misura con tintometro elettronico
- Arredamenti su misura
- Trasporto [redacted] montaggio

La leggerezza è una qualità rara...

LAURETANA®

L'acqua più leggera d'Europa

vi garantisce una leggerezza senza confronti!

L'acqua **LAURETANA** *nasce da un ghiacciaio e dopo un lungo percorso sotterraneo attraverso profonde rocce cristalline di antica formazione geologica, che la mantengono batteriologicamente pura e minimamente mineralizzata, sgorga limpida e fresca dalla viva roccia in una sorgente ad oltre mille metri s.l.m., in un territorio privo di qualsiasi rischio di contaminazione ambientale. Per la straordinaria leggerezza, il poco sodio in essa contenuto e il suo pH leggermente acido che facilita i processi digestivi, l'acqua* **LAURETANA** *favorisce la diuresi naturale e quindi il fisiologico e depurativo ricambio idrico del corpo. Inoltre, le sue eccezionali e uniche caratteristiche organolettiche l'attestano al primo posto tra le poche acque minerali consigliate per l'alimentazione dell'infanzia.*

Servizio Clienti:
Numero Verde
800-233230
www.lauretana.com

Acqua nata dalla

LA STAMPA
SPORT
PAGINA 29 DOMENICA 21 LUGLIO 2002

OGGI

9,25 Formula 1. Warm up Gp di Francia Raiuno
11,15 Motociclismo. Gp di Germania classe 125 Italia 1
12,30 Motociclismo. Gp di Germania classe 250 Italia 1
13,40 Formula 1. Gp di Francia Raiuno
15,40 Ciclismo. Tour de France, 14ª tappa Raitre
16,00 Motociclismo. Gp di Germania cl. MotoGp Italia 1
20,20 Sport 7, notiziario La7
20,35 Raisport notizie Raiuno
22,40 La domenica sportiva Raidue
22,55 Calcio. Amichevole Milan-Pro Patria Rete4

Pallavolo: azzurri ok in Venezuela

BARQUISIMETO. Battendo la Venezuela per 3-1 (25-18, 18-25, 27-25, 25-20) nel primo dei due match in programma, la Nazionale di pallavolo ha compiuto un ulteriore passo [illegible] ed è ormai vicinissima alla qualificazione per le finali della World League. Bene Vermiglio in regia, bravi Papi (foto) e Zlatanov, generoso Cernic, eccellente Fei riproposto nel ruolo di centrale. Nella notte italiana si è poi giocata la seconda partita.

OGGI IL GP DI MAGNY COURS; IL TEDESCO E' MONDIALE SE VINCE E NESSUNO DEI RIVALI ARRIVA SECONDO

Montoya prova un'altra volta a ritardare la festa di Schumi

La Ferrari di Michael parte «ingabbiata» dagli unici due piloti che possono ancora negargli la certezza del trionfo anticipato: davanti il colombiano, dietro Barrichello

Cristiano Chiavegato
inviato a MAGNY COURS

Quando il gioco si fa duro, la F1 rilancia il suo spettacolo. Neppure il regista più smaliziato o l'autore di gialli dal finale mozzafiato avrebbe potuto immaginare una storia più intricata di quella che propone oggi il Gp di Francia. Michael Schumacher sulla griglia (in realtà e in senso metaforico) fra i due piloti che gli contendono la possibilità di conquistare il titolo mondiale con sei gare d'anticipo sulla conclusione del campionato. E di raggiungere subito, sull'Olimpo dei fuoriclasse, il mitico Juan Manuel Fangio, che negli Anni Cinquanta portò in Argentina 5 caschi tridati.

Davanti al n° 1 della Ferrari, l'imbarazzante Juan [illegible] Montoya, dietro il mite ma determinato Rubens Barrichello. Per centrare l'obiettivo, il tedesco dovrebbe vincere e sperare che uno dei rivali non si piazzi al secondo posto. In questa situazione sarà già difficile arrivare primo, anche se la F2002 continua a essere la vettura migliore in configurazione da gara.

A complicare il puzzle ci sono il caldo che potrebbe favorire le vetture con gomme francesi e l'evidente recupero in termini cronometrici non solo [illegible] Williams ma anche della McLaren. Raikkonen, infatti, anche per bravura sua, si è infilato al 4° posto, davanti allo sbigottito [illegible] Schumacher e all'opaco Coulthard.

Sei piloti, i migliori, in mezzo secondo. E, in cima, ancora Montoya il quale, superando Michael di [illegible] millesimi (1 metro e 3524 millimetri sulla media del giro) ha conquistato in [illegible] la sua 5ª pole consecutiva, la sesta stagionale, la nona in carriera dopo una sola [illegible] e [illegible].

Il colombiano è ancora lontano dai record assoluti, ma si avvicina a passi da gigante. Il grande e inimitabile Ayrton Senna (65 pole) ne aveva ottenute 8 in successione [illegible] vallo del 1988 e '89 e Nigel Mansel, piede pesante, ne aveva totalizzate 14, in totale, nella stagione 1992. Il primato nelle partenze consecutive al palo in una stesso campionato appartiene ad Alain Prost, sette volte primo in qualificazione nel 1993. Juan Pablo è dunque ben avviato a diventare un fenomeno della velocità.

«Una sfida appassionante - ha detto Schumi, dopo i complimenti al pilota Williams -. Lui è stato forte. Ma non sono preoccupato per il fatto che lui parta davanti. Se guardiamo alle ultime corse, dal secondo posto non si perde molto. Dobbiamo però rilevare come la differenza [illegible] noi e gli altri è stata ristretta. Abbiamo ancora un vantaggio, ma non so se basterà per batterli. Il mio obiettivo comunque è quello di vincere. Farò di tutto per riuscirci. Ma [illegible] penso al titolo. Potete tenermi qui per un giorno intero e non cambierò mentalità. Senza dimenticare che i piloti che possono rendere il momento vero un mio eventuale successo, per quanto riguarda i punteggi Mondiali, sono entrambi vicini».

Il tedesco ha rivelato che la figlia Gina Maria, per l'occasione [illegible] gli ha consegnato la solita spazzoletta rosa, anche perché non sapeva che la gara potrebbe essere decisiva per il papà. «Noi - ha aggiunto Michael - in casa parliamo mai di qu[illegible] cose. Però lei, ogni volta che parto, incrocia le dita. La cosa bella è che non sento una pressione speciale, mi aspetto solo di disputare una buona gara. Il circuito è scivoloso, mi sembrava di pattinare più che guidare una monoposto. Ma vale per tutti e credo che la differenza la faranno [illegible] i pneumatici. Vincerà chi avrà più consistenza alla distanza».

Un discorso analogo a quello di Montoya: «Alla pole position mi sono abituato. E anche a [illegible] succede in gara... Ma, stavolta, sono ottimista. Le nostre gomme sembrano resistere per molti giri. E la vettura, a differenza di quanto era capitato venerdì, è facile da guidare. Basta non salire troppo sui cordoli e va da sola». Ne sa qualcosa, di cordoli e circuito, proprio Schumacher, che ieri si è visto annullare due tentativi per essere uscito di pista. Ma evidentemente stava viaggiando oltre i limiti, cosa che non fa mai in corsa.

Oggi non saranno della partita Fisichella e le due Arrows. Il romano è stato eliminato dal suo pauroso incidente, Frentzen (che prenderà il posto di «Fisico») e Bernoldi hanno rinunciato volontariamente per ragioni di stato. Alle prese con problemi legali, l'Arrows ha preferito non qualificarsi. E' stata una farsa, con i piloti costretti a viaggiare a bassa velocità in modo da tirarsi fuori dallo schieramento. Il tutto per non pagare i 7[illegible] dollari di multa previsti per chi non prende parte all'avvenimento.

Loro c'erano e sono andati piano. Ma la Fia ha aperto un'inchiesta. Intanto, come previsto, la Renault ha ingaggiato per il 2003 lo spagnolo Fernando Alonso, lasciando a piedi Button che ieri (7°) è stato più veloce di Trulli (8°). Briatore, confermato sino al 2005, spera di avere trovato un altro Schumacher. Ma ci sono anche ragioni politiche sulla scelta: la Renault è prima nelle vendite in Spagna e vuole rafforzare il mercato. Ed Ecclestone si augura che la presenza del pilota [illegible] Tv iberica a mandare in onda le gare in diretta, cosa che attualmente [illegible].

[illegible] DIRETTA TV, RAI1

Gran Premio di Francia, undicesima prova del mondiale di Formula 1. Da percorrere 72 giri del circuito di 4251 metri, pari a km 305,886. Questo lo schieramento di partenza:

1ª FILA:	MONTOYA (WILLIAMS 6)	1'11"985	[illegible] FILA:	PANIS (BAR 12)	1'13"457
	M. SCHUMACHER (FERRARI 1)	1'12"008		MASSA (SAUBER [illegible]	1'13"501
2ª FILA:	[illegible] (FERRARI 2)	1'12"197	7ª FILA:	VILLENEUVE [illegible] 11)	1'13"506
	[illegible] (MCLAREN 4)	1'12"244		SATO (JORDAN 10)	1'13"542
3ª FILA:	R. SCHUMACHER (WILLIAMS 5)	1'12"424	[illegible] FILA:	[illegible] LA [illegible] (JAGUAR 17)	1'13"656
	COULTHARD (MCLAREN 3)	1'12"498		[illegible] (TOYOTA 24)	1'13"837
4ª FILA:	BUTTON (RENAULT 15)	1'12"761	9ª FILA:	MCNISH (TOYOTA 25)	1'13"949
	TRULLI (RENAULT 14)	1'13"030		[illegible] (MINARDI 23)	1'14"800
5ª FILA:	[illegible] (JAGUAR 16)	1'13"188	10ª FILA:	YOONG (MINARDI 22)	1'16"798
	HEIDFELD (SAUBER 7)	1'13"370		FRENTZEN (JORDAN 9)	.....

Non qualificati: Frentzen e Bernoldi (Arrows). Prossimo appuntamento: [illegible] luglio G.P. di Germania a Hockenheim.

Michael Schumacher e Jean Todt osservano a fine prove i monitor con i tempi

Sempre più vicino il record di Fangio (5 titoli iridati): «L'importante è che arrivi a me non importa quando»

Sulla pista francese gomme decisive: il caldo può favorire Williams e McLaren con le Michelin

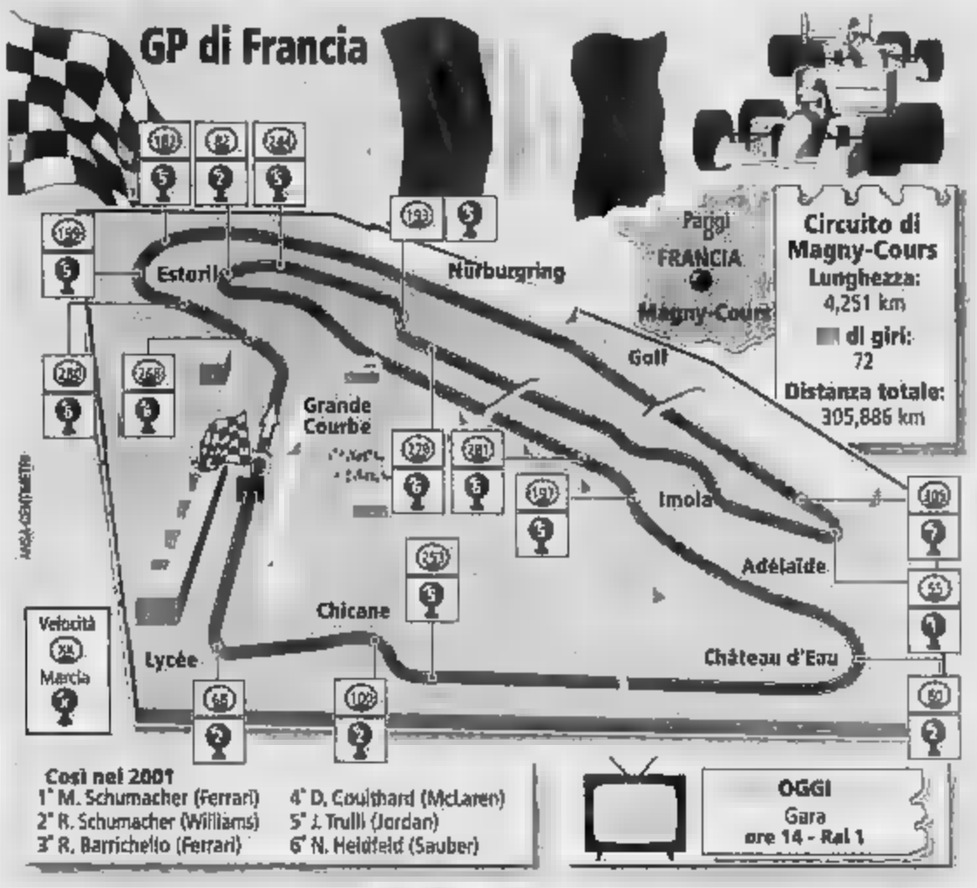

LO [illegible] FRENTZEN

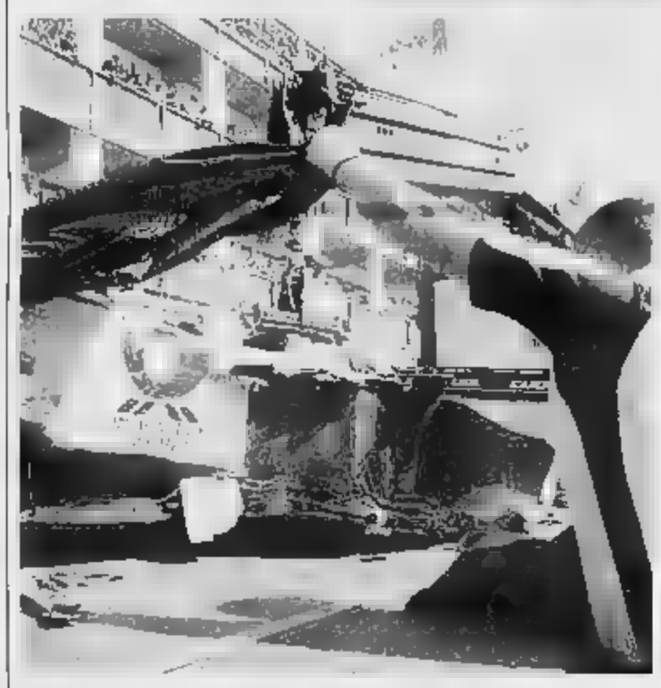

Ciò che resta della Jordan di Fisichella dopo il terribile impatto

Fisichella, terribile schianto a 200 orari

dall'inviato a MAGNY COURS

«Aho, bisogna fa' l'incidenti grossi pe' favve veni' tutti». Così Giancarlo Fisichella ha accolto al pomeriggio i giornalisti, radunati nel motorhome Jordan per avere notizie del romano, protagonista [illegible] spaventoso incidente in mattinata. Prima di tutto la notizia: il pilota romano non sarà in gara oggi. I medici gli hanno consigliato di riposarsi, di [illegible] disputare le qualificazioni e di non partecipare alla corsa. Se tutto andrà bene, potrà rientrare già venerdì prossimo nelle prime prove del Gp di Germania. Al suo posto lì, a sorpresa e leggendo nelle pieghe del regolamento, correrà Frentzen, appiedato con la Arrows. Il regolamento parla chiaro e dice che, per cause di forza maggiore, un team può sostituire il pilota. Curioso il fatto che tra Frentzen e la Jordan sia ancora in piedi dallo scorso anno [illegible] economico. Stadi fatto comunque, che il pilota potrà [illegible] solo se, oggi entro le 9,15, tutti i team di F1 saranno d'accordo sulla decisione presa dalla Fia.

L'uscita di pista di «Fisico» era avvenuta alle 10,30 durante le prove libere. Dalla vettura, lanciata a circa 220 orari, si era staccato l'elettore anteriore, inflattosi prima sotto le ruote poi sotto il fondo della Jordan. Perso il controllo, Giancarlo non ha potuto evitare il violentissimo impatto, per fortuna trasversale, contro le barriere coperte da pneumatici. I tecnici della squadra [illegible] visto dalla telemetria che l'urto è avvenuto a 160 km orari e che la gravità subita dal pilota ha avuto [illegible] picco di 3[illegible] G. Un'enormità, se si pensa che testa e casco pesano 7 kg e [illegible] diventati dunque un macigno da oltre 200 chilogrammi. Il responsabile del team, Gary Anderssson, ha spiegato che probabilmente l'ala aveva subito un colpo su un cordolo il giro prima e per questo motivo si è rotta.

Fisichella, pallidissimo, è stato aiutato a uscire dall'abitacolo, adagiato sulla barella e portato in ambulanza al pronto soccorso e da qui, in elicottero, all'ospedale di Nevers dove è stato sottoposto a una serie di controlli.

«Non ricordo nulla - ha detto Fisichella - neppure cosa avevo fatto nella mattinata prima dell'incidente. L'unica scena che mi è rimasta impressa, è quella [illegible] vettura che mi portava via ed io [illegible] tenevo ed avevo paura. [illegible] ho visto le immagini video, non ho capito cosa sia successo. [illegible] stato fortunato, [illegible] anni fa forse non avrei potuto raccontarlo. Non è stato comunque questo il mio incidente peggiore: me l'ero visto più brutto qualche tempo fa a Monza. Mi hanno telefonato la mia compagna Luna e i famigliari, spaventatissimi. Li ho rassicurati: a parte qualche botta, male al collo e alla testa, me la sono cavata bene». [a. ch.]

MOTOMONDIALE IN GERMANIA. BIAGGI TERZO DIETRO A JACQUE [illegible] NAKANO

Sorpresa: c'è un Rossi che insegue

Parte sesto, è la sua peggior prestazione dell'anno in qualifica

SACHSENRING

La notizia del giorno è che, [illegible] tantum, Valentino Rossi non è il migliore. Ebbene sì, anche i campioni, a volte, incontrano una di quelle giornate-no, dove ti va tutto storto, dove non riesci a trovare il bandolo della matassa. E più ci provi e [illegible]lo va. Così Valentino, ieri pomeriggio, nella giornata decisiva [illegible] prove [illegible] nominatrate del Gp di Germania, ha [illegible]appena» il 6° tempo che lo relega al via in seconda fila, peggior risultato quest'anno.

Che Valentino al Sachsenring non [illegible] trovi a suo agio è [illegible] risaputo: [illegible] scorso anno partì addirittura 11° per chiudere con un anonimo settimo posto (vinse Biaggi, ndr). Del resto il circuito sassone non è proprio dei più belli [illegible] mondo: una serie di curve, quasi tutte a sinistra, dove «in piega» si resta la bellezza di 17 secondi, un rettilineo inesistente e un fondo stradale piano di avvallamenti. Insomma, come ha detto un pilota che ha chiesto l'anonimato, «sembra che lo abbia disegnato un ubriaco».

Figurarsi se i baldi piloti italiani, abituati a tracciati [illegible] il Mugello, Jerez, Donington, Barcellona dove la velocità la fa da padrona, potevano trovarsi bene su un circuito del genere. E difatti, cosa ancora più strana, per la prima volta quest'anno nessuno rappresentante dell'Italmoto si è aggiudicata la pole position, andata a piloti francesi e spagnoli. Nelle classe 125, infatti, al comando c'è l'Aprilia [illegible] transalpino Vincent, seguito da presso dal sammarinese Poggiali (Gilera) e dalle altre Aprilia di Sanna e De Angelis. Nella quarto di litro primo è Fonsi Nieto, ma alle [illegible] spalle ci sono Melandri, Locatelli e Rolfo. Infine nella classe regina, la MotoGp, la coppia Jacque-Nakano con la Yamaha due tempi [illegible] prima fila insieme con Biaggi (Yamaha 4T) che è in splendida forma e potrebbe essere la sorpresa della giornata e la Honda due tempi del brasiliano Barros.

Curiosa la posizione dei primi due, anche alla luce di una lettera che lo sponsor principale [illegible] team ha inviato alla squadra: in pratica, delusa dalle prestazioni dei piloti, la società che li sponsorizza ha detto loro: «Datevi da fare [illegible] dal prossimo anno [illegible] cambia». Che con le maniere forti si ottengano risultati? Staremo a vedere. Valentino, comunque sia, non è preoccupato più di tanto: è distante appena 234 millesimi dal francese e, se il tempo oggi non farà le bizze, ci sono tutte le possibilità di rivederlo protagonista anche se il tracciato tedesco [illegible] di quelli dove il sorpasso è sempre difficile. Ma questo, a ben vedere, non è mai stato un grosso problema per lui. [r. m.]

DIRETTA SU ITALIA 1, MOTOGP IN DIFFERITA ALLE 16

250: Rolfo nella morsa delle Aprilia

[illegible] Così la prima fila oggi nel Gp di Germania nelle rispettive classi.
Classe 125: 1. Vincent (Fra/Aprilia), 2. Poggiali (Rsm/Gilera), 3. Sanna (Ita/Aprilia), 4. De Angelis (Rsm-Aprilia). Gli altri italiani: 5. Cecchinello, 12. [illegible]. 13. Dovizioso, 16. Giansanti, 17. Baldolini, 18. Sabbatani, 20. Perugini, 25. Fabrizio, 27. Ballerini, 28. Goi, 34. Angeloni, 36. Pistoni.
Classe 250: 1. Nieto (Spa/Aprilia), 2. Melandri (Ita/Aprilia), 3. Locatelli (Ita/Aprilia), 4. Rolfo (Ita/Honda). Gli altri italiani: 5. Battalini (Aprilia).
MotoGp: 1. Jacque (Fra/Yamaha), 2. Nakano (Gia/Yamaha), 3. Biaggi (Ita/Y[illegible] 4. Alex Barros (Bra/Honda). Gli altri italiani: 6. Rossi (Ita/Honda)
Tv: diretta su Italia 1 per le classi 125 (alle ore 11,15) e 250 (ore 12,30). Differita alle 16 per la MotoGp e permettere agli appassionati di seguire la F1 da Magny Cours.

Max Biaggi pensieroso ai box: oggi il pilota romano della Yamaha sogna di concedere il bis della scorsa stagione, quando vinse il Gran Premio di Germania sul circuito del Sachsenring

[illegible]

MESSAGGIO SOCIALE NERAZZURRI

Inter-Benfica alla Favorita un omaggio Borsellino

PALERMO. Prima di scendere in campo alla Favorita contro il Benfica (stasera alle 21) delegazione giocatori nerazzurri comprendente Cordoba, Fontana Kallon si recherà al centro Paolo Borsellino di Palermo, commemorando, in occasione del decennale strage mafiosa nella quale morì il magistrato. Gli interisti porteranno il saluto di tutti gli sportivi ai giovani che frequentano il centro.

Il giocatore nerazzurro Mohammed Kallon

E' IL GIORNO DELL'UOMO-MERCATO

Parma ritrova il capitano Prandelli spera che resti

MORGEX. Oggi il Parma riabbraccia Cannavaro e Nakata. Raggiungeranno il ritiro di Morgex-La Salle, dove i gialloblù lavorano da una settimana. Il difensore azzurro parlerà domani: lui per primo sembra incerto sul futuro, Prandelli spera che ma il pressing del Milan continua. Il portiere Frey è ottimista futuro: «Vedo bene questo gruppo rinnovato con tanti giovani pieni di entusiasmo».

Anche Cannavaro nel ritiro di Morgex-La Salle

ANCHE ASTA TRA I NOMI

A Coverciano s'allena la squadra dei disoccupati

Anche quest'anno l'Aic ha allestito il centro preparazione per giocatori senza contratto. Allenamenti a Coverciano, da domani e fino al 9 agosto. Fra i «disoccupati» eccellenti i centrocampisti Asta, Maspero, Bigica, Angelo Carbone e Statuto, gli attaccanti Cappellini e Carmine Esposito, il difensore Firicano, il portiere Pastine. Sette gli allenatori coordinati da Clagluna.

L'ex granata Asta è sempre senza contratto

NEL RITIRO DI CHATILLON SI METTE IN LUCE ANCHE IL GIOVANE MORETTI

Salas: «Sarò il pilota della formula tre»

Il cileno è rigenerato: «Dopo l'infortunio ho lavorato duro, Lippi sa che non sono una punta statica, corro e lotto. Ma far panchina nella Juve non è mai un affronto». I tifosi chiedono spiegazioni a Thuram

Fabio Vergnano

inviato a

Ha lasciato la Juve il 20 ottobre del 2001, dopo sette presenze, un gol, un rigore fallito nel derby complice la furbata del granata Maspero. Poi sette mesi di buio: l'operazione al ginocchio del novembre, la lunga rieducazione e il brindisi per uno scudetto che è stato suo soltanto in parte. Marcelo Salas ha messo alle spalle tutto e riparte con la voglia di riprendersi la Juve. Indicato da Marcello Lippi come un nuovo acquisto a tutti gli effetti, il cileno è in teoria ancora una ruota di scorta dell'attacco che ha in Del Piero e Trezeguet i titolari. Ma la voglia di stupire che accompagna il lavoro di Lippi potrebbe aiutarlo a uscire presto allo scoperto.

La sua salvezza il tridente offensivo. Se il tecnico adotterà la formula sperimentata in questi primi giorni di ritiro, per Salas si apriranno nuovi orizzonti. Pericoloso illudersi, piacevole sognare. Sul volto da indio del Matador si accende un sorriso: «In prima di tutto spero di stare bene. Ho lavorato tanto, anche in vacanza, proprio per essere pronto da subito. Se Lippi cerca strade alternative io sono disponibile e ovviamente spero che il tridente sia una soluzione possibile. In campo non sono una punta statica, ho sempre partecipato alla manovra, credo di potermi adattare a formula più aggressive. Ma, naturalmente, saprò anche accettare altra decisione. La panchina nella Juve non è mai un affronto».

cambiato nei giocatori di contorno, la squadra. Il nucleo base è rimasto invariato. E Nesta rimane un miraggio. Salas non si aspettava rivoluzioni: «Per difendere lo scudetto era importante confermare quelli che l'hanno conquistato dimostrandosi i più bravi. Serviva rimpolpare il gruppo con gente di qualità, è stato fatto. Nesta fa gola a tutti, ma in questo serve più alla Lazio che alle altre che lo volevano». Uno degli innesti di maggior qualità è il romanissimo Emiliano Moretti, che passando dalla Fiorentina alla Juve ha sanato parte del colossale deficit viola. Tenetelo presente perchè sarà una meteora. Ventun anni, potrebbe essere da subito il vice Pessotto. L'ha detto anche a Umberto Agnelli che la Juve non lo intimorisce.

Non è tutto zucchero e miele ciò che offre oggi la Signora degli scudetti. C'è un agguerrito plotoncino di giocatori che è qui e probabilmente avrebbe voluto essere altrove. Al partito degli tenti hanno aderito in tre: Davids, Tacchinardi e Thuram. Non sono separati in casa come lingue maligne hanno spifferato, ma neppure entusiasti essere rimasti. Moggi ha chiuso con un duro intervento il Davids, sicuramente il più scottante, ma è chiaro che il rapporto non è più saldo come un tempo: alla prima esclusione Davi- farà di sentire. Quasi «Se sto bene io gioco sempre» una minaccia non sottovalutare. Tacchinardi, dopo aver sperato di raggiungere Ancelotti al Milan, ha iniziato la nuova stagione con gesto scaramantico: il numero 20 di maglia, quello che non gli ha portato troppa fortuna, ci riprova con il 3 e una carica di rabbia che fatica a nascondere. Pensava anche lui di aver esaurito il suo ciclo juventino, si ritrova a battagliare per fa pagnotta cercando di stabilire un feeling più saldo Lippi. Ieri mattina i due hanno discusso al termine dell'allenamento e non sembrava parlassero delle condizioni meteo sulla Valle d'Aosta.

Infine Thuram. Ai tifosi è piaciuta voglia cambiare ruolo pure squadra gli hanno chiesto spiegazioni. Tanto per chiarire ogni dubbio al francese e al mondo intero, nelle prime partite Lippi l'ha subito schierato esterno destro della difesa come in passato. Nessuna concessione alle smanie di cambiare dell'ex campione del mondo. Resterà? Di sicuro Moggi non indebolirà difesa, Thuram verrà ceduto soltanto se arriveranno o Nesta o Cannavaro. Quindi non se ne andrà. Alla fine anche lui resterà prigioniero del suo personaggio di eterno scontento.

Il cileno Marcelo Salas (a fianco) vuole riscattarsi dopo l'operazione al ginocchio del novembre scorso e una lunga rieducazione
Alex Del Piero (sopra) riparte una capigliatura «alla Ronaldo»

Del Piero pelato

Tra gli azzurri in arrivo Alex con nuovo look

dall'inviato a CHATILLON

Oggi arrivano i nazionali bianconeri più Pessotto. Il difensore e Zambrotta lavureranno per recuperare dopo I gravi infortuni che li fuori almeno per tutto settembre. Sta meglio invece Nedved. Del Piero ha riservato una sorpresa fans, come anticipato dal suo sito www.alessandrodelpiero.com: capigliatura «alla Ronaldo», cioè pelata pressoché totale. Intanto ieri c'è stato il primo mini hawk. Lippi, dopo una seduta mattutina robusta durante la quale ha provato il tridente, ha concesso mezza giornata di relax. Ordine tassativo: allontanarsi troppo . Molti sono usciti per evitare l'assalto dei tifosi.

Oggi doppia seduta in vista della prima amichevole di mercoledì (alle 12) a St-Vincent contro il Valle D'Aosta. Nell'occasione la squadra utilizzerà le nuove maglie che avranno un particolare disegno sul davanti, rosa lo divisa del portiere. Tutti i titolari hanno i dell'anno scorso, a parte Tacchinardi che avrà il 3. Queste le maglie dei nuovi: Fresi 6, Chimenti 12, Camoranesi 16, Boccin 18, Zanchi 23, Moretti 24, Brighi 27.

Il secondo e ultimo impegno agonistico valligiano in programma sabato con un triangolare 45', sempre a St-Vincent (ore 20), al quale parteciperanno anche Reggina e Al-Ittihad, la squadra del figlio di Gheddafi allenata da Cuccureddu. Poi il 31 luglio fino del ritiro a la sera Tim Trieste, Inter Milan. La serie dei test amichevoli ha inoltre in calendario il Trofeo Moretti, mercoledì 7 agosto allo stadio San Nicola di Bari: coinvolgerà, oltre bianconeri, il Chelsea di Ranieri e Zola e ancora l'Inter (partite teletrasmesse in diretta su Italia 1 dalle 20). [f. ver.]

COMPLESSI PREPARATIVI LOGISTICI PER LA SUPERCOPPA CONTRO IL PARMA PROGRAMMA A TRIPOLI IL 25 AGOSTO

La Signora in trasferta mette il velo

dall'inviato a CHATILLON

LA Supercoppa italiana a Tripoli il 25 agosto è un bel regalo per la Lega, che incasserà dai libici circa 800 milioni di trasforma un grosso problema organizzativo per le due società, Juventus e Parma.

Avvenimento inconsueto, intagli logistici molto particolari e delicati per seconda ne in terra straniera nella storia del trofeo. I primi furono Milan e Torino che giocarono a Washington nel 1993. ne parlerà martedì sera Saint Vincent alla presenza Saadi Gheddafi, il figlio del Colonnello tramite la Lafico detiene il 7,5 per cento del pacchetto azionario della Juve (secondo maggior azionista dopo l'Ifil prima Giraudo), nonchè del presidente della Lega, Galliani, e vertici dei due club. La trasferta africana è scampagnata fuori porta da italiani cacciarono spesso po' approssimativi tanto a noi tutto bene e un rimedio si sempre. Lo hanno capito Pier Francesco Caliari, capo dell'area comunicazione della Juventus Salvatore Scaglia, omologo del Parma, quando ieri hanno gettato le prime basi per la trasferta. L'imprevisto è sempre possibile, tuttavia evitare l'incidente diplomatico è d'obbligo.

Sarà un viaggio blindato fin dal decollo da Malpensa, il 24 agosto. Le due squadre viaggeranno sullo stesso volo charter delle linee libiche insieme a dirigenti e giornalisti. Altra curiosità, a Tripoli Juve Parma alloggeranno nello albergo e movimento all'esterno del medesimo sarà programmato e comunicato alle autorità locali. Per è top secret la presenza meno del Colonnello mega stadio della capitale capace di ospitare 70 mila spettatori sarà così fino pochi minuti prima del via.

In Libia il calcio italiano è molto seguito, ha spiegato Antonello Cuccureddu, allenatore della squadra locale in cui gioca il figlio di Gheddafi. Ci sarà il pienone, è un'occasione unica vedere all'opera due grandi squadre, una full immersion per gli allenatori locali che hanno ancora a disposizione giocatori all'altezza di quelli del nostro campionato. Ma grazie alla passione di El Saadi Gheddafi la Libia sta entrando con tutta la sua potenza economica nel mondo pallonaro e pensa perfino di chiedere il Mondiale del 2010.

Ma l'aspetto più singolare viaggio riguarda le donne al seguito. Il Parma non ha signore nel suo organico, la Juve ne ha quattro, tutte coinvolte nella trasferta. Due castane e due bionde, tre dell'area comunicazione, una addetta all'organizzazione degli eventi. Il soggiorno un Paese islamico diventa per loro un problema anche sotto il profilo del . Senza pensare al burqa afgano, è chiaro che le fanciulle in questione dovranno studiare bene il loro guardaroba, anche se i dettagli del cerimoniale non sono ancora noti.

Saadi, figlio del col. Gheddafi

In ogni caso dovranno adottare un look sobrio e consono alla situazione. Per esempio, probabilmente potranno dall'albergo a capo scoperto. Se ne faranno una ragione. In fondo un foulard di Gucci o Hermes è sempre accessorio di pregio da chiedere al fidanzato prima della partenza. [f. ver.]

CINQUANT'ANNI FA IL TRIONFO OLIMPICO DELL'AZZURRO NELLA KM DI MARCIA

Dordoni vince ancora

Gianni

RICORDATE gli occhi di Pino Dordoni - amici lettori di un'età che rima con anta - nella foto scattata al traguardo della 50 chilometri di marcia, quando l'atleta piacentino conquistò la medaglia d'oro olimpica? Erano due tizzoni ardenti che bucavano il cielo, due lampi a rallegrare la maschera da eremita, come hanno soltanto i marcistori.

Quella foto, il 21 luglio del 1952, cinquant'anni fa esatti, fece il giro del mondo. Non c'era ancora la tivù a trasmetterci le immagini del grande sport quel giorno, un lunedì, gli sportivi per sapere dovettero accendere la radio, aggrapparsi alla voce di Vittorio Veltroni o Roberto Bortoluzzi, i due inviati della Rai.

In un certo senso era meglio, tivù. La fantasia poteva galoppare, Dordoni che marciava era un semidio, come Coppi a domare le salite e Bonjperti a vi la classifica cannonieri.

Dordoni quell'anno divenne il simbolo di un'Italia che si stava risollevando in fretta dalle macerie della seconda guerra mondiale, ma cor più in fratta nello sport. Abbiamo detto Coppi e Bonjperti, ma c'erano anche Bartoli il pilota di Formula 1 Ascari, c'era il discobolo Adolfo Consolini. E la tragedia del Grande Torino veniva assorbita da un campionato sempre più interessante.

Consolini aveva vinto l'oro olimpico nel disco a Londra '48, messaggio mandato al mondo da Dordoni, con i suoi occhi di fuoco, era più forte perché il piacentino, a quel tempo 26enne, aveva saputo vincere nella vera prima grande Olimpiade postbellica. Helsinki erano tornate la Germania il Giappone, c'era per la prima volta la Russia.

Aveva inizio un'era nuova, per lo sport. Anche per questo Dordoni divenne un mito. Anche per questo è sempre vivo nella memoria, come dimostra una bella pubblicazione del Marcia Club Centro Lazio. E sta anche per uscire un libro dal titolo coppiano: «Un uomo solo al comando».

Se a cinquant'anni dal successo, e quattro dopo la morte, fa ancora scrivere di sé, vuol dire che Dordoni è davvero entrato fra gli immortali dello sport.

Pino Dordoni, scomparso nel '96 a 72 anni

ATLETICA: GARE TRICOLORI

Lo stanco Giaconi è 2° nei 110 hs vinti da Pizzoli

Prima giornata a Viareggio degli assoluti tricolori di atletica, che promuovono i vincitori assegnando loro un posto nella squadra per gli Europei di Monaco di Baviera (6-11 agosto), con un'unica sorpresa: Andrea Giaconi, che venerdì sera aveva corso nella Golden league a Monaco sfiorando 13"38 il record italiano, è finito 2° (13"76) nei 110 hs vinti da Pizzoli (13"74). Nel martello segni di crescita da parte di Vizzoni (76,35) mentre i titoli dei 100 sono andati alla Levorato (11"33) e a Scuderi (10"32).

Intanto in Jamaica, nei Mondiali juniores, brillante quarto posto nei 200 della siciliana Vincenza Calì che, correndo in 23"25, ha migliorato di ulteriori due centesimi il primato italiano di categoria che aveva stabilito in batteria.

Infine è durato meno di ore il limite mondiale stagionale dei 100 (10"84), eguagliato a Monaco da Marion Jones: Brussden, in Belgio, l'ucraina Zhanna Pintusevich è tornata ad essere unica detentrice, correndo in 10"83.

CICLISMO: A SEGNO IL BRITANNICO MILLAR E CLASSIFICA PRESSOCHE' IMMUTATA

Per Armstrong il test Mont Ventoux

Oggi l'arrivo sulla terribile salita che fu fatale a Tom Simpson

BEZIERS

Il britannico David Millar (Cofidis) ha vinto la 13ª tappa del Tour, la Lavelanet-Beziers di 171 km, battendo in volata i 4 compagni di fuga che a 13 km dall'arrivo si erano staccati dal gruppetto di 11 che guidava la corsa. Il gruppo con il leader Armstrong è giunto al traguardo con quasi 10' di ritardo, ma nella classifica generale non è cambiato nulla.

La tappa era stata movimentata fin dal 4° chilometro, quando il nostro Mazzoleni e il francese Jalabert - sempre lui: quasi 400 km di fuga nelle ultime tre tappe - hanno scatenato la bagarre, trascinandosi appresso una decina di corridori. I battistrada hanno subito trovato l'accordo e raggiunto un vantaggio consistente. A poco più di una dozzina di km dalla conclusione, Millar ha tentato l'azione solitaria, ma è stato raggiunto dagli spagnoli David Etxebarria e Latasa, dal francese Brochard e dall'olandese Boogerd, mentre rimasti attardati Mazzoleni, Jalabert, lo spagnolo Pascual Rodriguez, l'altro francese Martinez, lo svizzero Zberg e l'americano Julich, che facevano parte del gruppetto di fuggitivi. Senza storia infine la volata conclusiva, con Millar facile vincitore davanti a Etxebarria, Boogerd, Brochard, Latasa, poi a circa 1' sono giunti Pascual Rodriguez e Mazzoleni, quindi Martinez, Zberg, Julich e Jalabert.

Il Tour, dopo la giornata interlocutoria di ieri, può dunque concentrarsi sull'odierna 14ª tappa da Lodève al mitico Mont Ventoux, con arrivo a quota 1912 metri dopo 221 km di corsa. Si prevede uno spettacolo di folla prima ancora che un grande confronto tecnico tra il leader Armstrong - spalleggiato dai suoi scudieri Heras e Rubiera - e i suoi sempre meno credibili avversari, in particolare gli spagnoli Beloki e Igor Gonzalez de Galdeano della Once. Il Ventoux, la montagna calva, incute particolare rispetto con quei suoi ultimi 21,1 km di tornanti e saliscendi che portano alla vetta del «Gigante della Provenza». La pendenza media è del 7,2%, ma ci sono tratti anche al 15% sui quali 1967 morì per lo sforzo, e probabilmente anche sotto l'effetto di qualche sostanza stimolante, l'inglese Tom Simpson.

Ordine d'arrivo della 13ª tappa *Lavelanet-Beziers* di 171 km: 1. David Millar (Gbr) in 4h 8'18", media 41,321 km/h; 2. D. Etxebarria (Spa); 3. Boogerd (Ola); 4. Brochard (Fra); 5. Latasa (Spa) 4"; 6. guez (Spa) 56"; 7. Mazzoleni 56"; 8. M. Martinez (Fra) 1'06"; 9. R. Zberg (Svi) 1'06"; 10. Julich (Usa) 1'08"; 11. L. Jalabert (Fra) 1'10"; Cooke (Aus) 9'56"; 19. Tafi; 25. Basso; 26. Velo; 30. Armstrong (Usa); 38. Beloki (Spa); 40. Frigo.

Classifica: 1. Armstrong; 2. Beloki 2'28"; 3. I. Gonzalez Galdeano 3'19"; 4. Rumsas (Lit) 5'15"; 5. Botero (Col) 5'44"; 6. Serrano (Spa) 7'14"; 7. Heras (Spa) 8'01"; 8. Azevedo (Por) 8'24"; 9. L. Jalabert 8'57"; 10. Sevilla (Spa) 9'05"; 18. Basso 12'29"; 21. Lelli 13'27"; 22. Frigo 13'34"; 33. 16'44"; 42. Gotti 23'01".

Il Perugia si illude con una rete di Miccoli poi crolla in casa dello Stoccarda (3-1)

■ STOCCARDA. Esordio sfortunato nell'Intertoto per il Perugia, sul difficile campo tedesco dello Stoccarda. Alla vigilia del match l'allenatore Serse Cosmi era parso fiducioso: «Dall'inizio del ritiro la squadra ■ andata progressivamente in crescendo e i riscontri avuti nell'ultima amichevole mi rendono abbastanza ottimista». Infatti ieri sera la formazione umbra ha destato inizialmente ■■ buona impressione, andando ■ vantaggio con una rete di Miccoli(14'). Poi però il Perugia ■ crollato, pagando comprensibilmente la condizione atletica ■■■ rodata rispetto alla squadra ■ casa che ha così ribaltato il risultato grazie ai gol nella ripresa ■ Bordon (64'), Ganea (71') e Seitz (90'). Per la squadra di Cosmi diventa dunque tutta in salita ■ gara di ritorno, prevista per sabato prossimo (ore 17) ■■ neutro di Bolzano a ■■■ della squalifica dei Curi.

Ze Maria (a sinistra) a duello con Balakov

Il Bologna grazie ■ Cruz e Bellucci respinge i bielorussi del Bate Borisov

■ BOLOGNA. E' iniziata bene per il Bologna ■ caccia a quella Coppa Uefa sfuggita nel finale della stagione scorsa. «Non possiamo essere sazi - ha detto il tecnico Francesco Guidolin - perché nonostante i 52 punti del campionato ■■■ ■■ abbiamo vinto nulla e dunque abbiamo ancora tanta fame». Contro i coriacei bielorussi ■■ Bate Borisov, che avevano rifilato due sconfitte ai danesi dell'Akademisk e altrettante ai tedeschi del Monaco 1860, i rossoblù hanno stentato un po' ■ prendere le misure dell'avversario, anche a causa delle assenze di Paramatti, Locatelli e Macellari. Il Bologna è però andato in vantaggio poco prima del riposo con l'argentino Cruz (44'), controllando poi nella ripresa gli sterili tentativi ■■■ formazione bielorussa. All'89' è poi arrivato il secondo gol, realizzato da Bellucci, che dà ora una certa tranquillità ■■ squadra ■ Guidolin.

Julio Alcardo Cruz, argentino del Bologna

OGGI AL DELLE ALPI ■■ ESAME NON FACILE CONTRO IL VILLARREAL DEL BOMBER PALERMO

Il Toro europeo chiede strada al Chievo di Spagna

Per Camolese è come una finale: andata in casa, non bisogna prendere gol

Bruno Bernardi
Inviato a COGNE

Una finale. Così Giancarlo Camolese giudica la doppia sfida con il Villarreal. L'andata oggi, ancora alle cinque della sera ■■■, ■ conviene ad un Toro che scende nell'arena, ■■ Camolese, più che ■■ corrida, vuole una partita ■ calcio, giocata con intensità, intelligenza e personalità per affondare i «sottomarini gialli», come vengono chiamati gli spagnoli. Due squadre che ambiscono ad entrare in Coppa Uefa, anche se Camolese puntualizza: «La società spara sempre alto, ■■ ■■ facciamo ■■ passo dopo l'altro, poi si vedrà. Da due anni cerchiamo ■ accontentare il club. E il Toro ha mai deluso per voglia e combattività. Questa ■ la strada che seguiremo per ottenere dei risultati. Rinforzi? Nessuna promessa se centreremo ■■■ la qualificazione. Siamo un gruppo con delle qualità che si possono migliorare con qualche innesto dalle caratteristiche diverse dai giocatori che abbiamo già».

Camolese presenterà la stessa formazione di Breganz, con Sommese in panchina pronto ad entrare nella ripresa 'in aggiunta a Ferrante e Lucarelli. Camolese dice che Sommese sarà importante nell'arco della stagione, sia come esterno che come rifinitore: «Il suo tipo di gioco può mettere in crisi qualsiasi assetto difensivo». Vorrebbe rivedere ■ Toro che s'era imposto al D■■ Alpi con il Breganz, ■■ più concreto ■ zona-gol: «Segnò Ferrante mentre in Austria è toccato a Lucarelli. Spero continuino anche se Ferrante, per l'affaticamente muscolare, ■■■ ■■ potuto intensificare gli allenamenti».

Tra i rincalzi, al posto di Osmanovski in Svezia per gravi motivi familiari, anche Calaiò, a corto di preparazione ma unica punta disponibile, con Marchetti vice Bucci perché Sorrentino, dopo un attacco allergico da cibo che l'aveva costretto ad andare al pronto ■■■■■ di Viareggio, d■■ ■ trovava in vacanza, per curarsi ha assunto cortisone, una sostanza che ha un effetto dopante. ■ portiere rientrerà nei ranghi per la trasferta ■■ Spagna.

Dopo uno sfortunato assaggio in Coppa Uefa, come panchinaro, a Gijon, dove il Toro di Radice perse 0-3 nel '78, Camolese cerca una rivincita personale con il calcio iberico. Il tecnico prevede due gare combattute: «Un bel banco di prova. Giocare la prima in ■■■ è un piccolo svantaggio anche ■■ il nostro pubblico ci darà una grossa ■■■■. Sarà fondamentale non prendere gol. Poi, a tutti i costi, cercheremo ■ segnare in Spagna. Si può passare o uscire anche ■ calci di rigore».

Il Villarreal ■ stato la rivelazione del campionato scorso, ■■■■ ■ Chievo da noi. Poi, nel finale, ha mollato. L'eurobomber, ■■■ due centri, è ■ terzino fluidificante Galvan. Oggi non ■■ sarà perché squalificato. Camolese teme il trentaduenne argentino Martin Palermo, detto «el loco», per l'abilità nel gioco ■ testa e il fiuto del ■■■ gol: «Sotto porta, piazza spesso la zampata vincente». E non sottovaluta ■ rapidità di Victor: «Sia lui che Palermo sono temibili in ■■■■ e fuori, ■■■ la loro forza è ■ collettivo. E' un confronto equilibrato fra due realtà di un ■■■■ tipo. Non dobbiamo concedere nulla ai nostri avversari».

L'allenatore del Villarreal è l'ex centrocampista sampdo■■■■ Victor Munòz che i tifosi granata ricordano per ■ drammatico scontro di gioco, nel febbraio '89 a Marassi, che procurò un trauma cranico allo spagnolo e un grave infortunio ai legamenti ■■ ginocchio di Alvise Zago, giovane promessa del Toro. Victor ha conservato la stessa grinta: «Mi aspetto un Toro aggressivo. Conosco bene Lucarelli, che ha giocato nel Valencia, e la pericolosità ■ Ferrante. Prenderò qualche precauzione, ma senza alcun timore reverenziale».

Dopo aver ultimato la preparazione ■ Epinel, nel tardo pomeriggio il Toro ha lasciato la Valle d'Aosta acquartierandosi nel solito albergo di Leinì. Tornerà ■ Cogne domani. Sino a ieri erano 5500 i biglietti venduti. Ci sarà la diretta tv, ma grazie ai prezzi popolari, da 5 euro per la cu■■■ Maratona e i distinti Est a 10 per la tribuna Ovest, si prevedono almeno 15 mila spettatori. Una degna cornice di pubblico.

Marco Ferrante e Cristiano Lucarelli hanno firmato la qualificazione contro il Bregenz: il primo ha segnato in casa, il secondo in Austria; sotto, Giancarlo Camolese

TORINO, 21 LUGLIO

Victor (ex Samp) guida gli iberici

■ TORINO. In vista ■■■ partita d'andata del terzo turno dell'Intertoto è previsto a Torino l'arrivo di un esiguo ■■■■ di tifosi spagnoli. Solo i sostenitori vip hanno annunciato la loro presenza ■ Delle Alpi per applaudire la loro squadra. Gli avversari del Torino ieri pomeriggio si sono ■■■■ ■ Delle Alpi per prendere confidenza con il terreno ■ gioco. ■ Villarreal, che viene paragonato per le ■■ ■■■■ spumeggianti al Chievo, anche ■■ ha ■■■■ qualche cedimento nel finale del campionato, ■■■ prima esperienza in una Coppa europea. ■■■ turno precedente gli spagnoli hanno eliminato gli islandesi ■■ Hafnafjordur. Victor Munòz, il tecnico della squadra iberica che ■ passato ha vestito ■■■■ giocatore la maglia della Sampdoria, ha portato a Torino anche il ■■■ acquisto Juliano Belletti che ■■ fatto parte ■■■ 23 brasiliani che hanno vinto il quinto titolo ai recenti campionati mondiali ■■ Giappone e Corea. Belletti ha disputato solo una manciata ■ minuti. Proviene ■■■ ■■n Paolo, ■■ 26 anni ed è costato 4 milioni di euro. Il suo ruolo è quello di terzino destro. Essendo in vacanza dopo la conclusione dei mondiali, non ha potuto partecipare ■■■ prime due g■■■ dell'Intertoto e oggi dovrebbe andare in tribuna in attesa ■ conoscere i suoi nuovi compagni e per «studiare» i granata ■ vista della gara di ritorno a Villa-Real, una città di 43 ■■■ abitanti a una sessantina di chilometri da Valencia. La partita ■ in programma sabato 27 luglio e avrà inizio ■■■ ■■■ 21,30. Verrà trasmessa in diretta sul circuito ■ ■■ private che fa riferimento ad Antenna3, Quartarete per il Piemonte. (b. b.)

RAITRE ORE 17

Torino		Villarreal
	(3-5-2)	(4-4-2)	
1	BUCCI	■■■■	1
20	GALANTE	VENTA	17
35	FATTORI	■■■	■
5	DELLI CARRI	ALVAREZ	16
6	COMOTTO	ARRUABARRENA	3
15	VERGASSOLA	CALLEJA	22
■	SCARCHILLI	GALCA	5
51	DE ASCENTIS	GUAYRE	17
31	CASTELLINI	JORGE LOPEZ	■
10	FERRANTE	■■■■■	■
9	LUCARELLI	VICTOR	10
Arbitro: WEINER (Germania)			
22	MARCHETTI	REINA	25
■	GARZYA	QUIQUE	20
30	MEZZANO	GRACIA	6
27	■■■■■	FONT ROMERO	26
25	VANIN	AR■■■	7
17	SOMMESE	■■■■	27
21	CALAIO'	■■■■	2
All.: CAMOLESE		All.: V. ■■■	

DAI GRANATA UNA LEZIONE DI REALISMO

Gian Paolo Ormezzano

ANCORA pochi mesi fa Martin Palermo, attaccante argentino del Villarreal spagnolo, sarebbe stato tranquillamente valutato, nei titoloni del mercato, sui 20 milioni di euro, ■■■ stante un grave incidente e la mania di sbagliare rigori. Oggi gioca a Torino ■■ l'Intertoto, e intorno a ■ c'è appena ■■ po' di timore color grano■■■. Ecco, fra i meriti di questo calcio di luglio anomalo mettiamo la possibilità che il match ci ■■■ di parlare di squadre più che di uomini, e casomai di uomini che corrono e sudano e non che sono oggetto di trattative, scambi, compravendite. Questo Torino gioca seriamente ■■■ gli stessi uomini dell'anno scorso, più uno ■ tre anni fa, Sommese. Ci ■■■ chiesti se i ■■■ tifosi preferirebbero, alla partita di oggi, un bel colpo di mercato: già il solo fatto che questa domanda ci sia venuta ■ mente è secondo noi grave. Poi potrebbe pure esserci la risposta tremenda: meglio il mercato. Come quando ■■■ ultras dicevano che anziché rifare il Filadelfia era meglio investire miliardi di lire su Anelka.

Il fatto è - e vale per noi da risposta - che il Torino sta facendo sperimentazione e magari ■■■■ scuola di realismo. Sul piano atletico ci ha già proposto in Intertoto due partite vere, tese, una vinta una pareggiata con il Bregenz già bene allenato, dopo una preparazione minima. ■■■ piano societario ha proposto ai tifosi biglietti a prezzi bassi per vedere vecchi bravi giocatori anziché biglietti cari per vedere qualche nuovo astrogoto. Sul piano morale e manageriale sta esibendo una austerity seria, concreta, senza atti più di forma, di spettacolo che di sostanza.

A noi piacerebbe molto che venisse ripreso Asta, e pazienza per la cerimonia ufficiale con le due parti che giurano di non avere mai pensato di lasciarsi. Ma intanto anche in questo distacco, prima legato a considerazioni economiche derivanti dallo stesso giocatore, poi legato a considerazioni diciamo etiche sulla minestra contrattuale o sentimentale riscaldata, ■■■ stata coerenza. Cimminelli potrà essere simpatico o antipatico (lui ha messo in previsione realistica anche la seconda ipotesi), ma è coerente. In un calcio ■■■ quelli che hanno sbagliato ieri pretendono di comandare oggi e domani ■■ dove l'incoerenza fa premio, noi pensiamo che la coerenza sia una cosa buona e giusta.

IL CAPITANO ROSSONERO VUOLE DIMENTICARE I DELUDENTI ■■■■ E PENSARE AL CAMPIONATO

Maldini, amaro addio all'azzurro

«Sono vecchio» e lancia frecciate a Baggio, Carraro e Trapattoni

Gino Sormani

ADDIO maglia azzurra. Paolo Maldini, dopo averla indossata 126 volte, dal 31 ■■■■ '88 a Spalato contro la Jugoslavia fino ai Mondiali nippocoreani, ■ ripone definitivamente nel cassetto dei ricordi, accompagnandolo con alcune note polemiche, specie nei confronti del presidente federale Carraro, dei giornalisti e di Roberto Baggio. Quest'ultimo aveva appena accusato Trapattoni ■ averlo lasciato a casa perché reduce da un grave infortunio e di aver invece convocato ■■■■■ malgrado lui pure fosse reduce ■■ ■■ ■■■ problema fisico.

In una lunga conferenza stampa a Milanello, il leader rossonero ha sottolineato per prima cosa che non parteciperà all'amichevole del 21 agosto ■■ Italia e Slovenia: «Trapattoni e i compagni di nazionale hanno cercato di convincermi a continuare, ma devo pormi degli obiettivi ■■■ vita ■ non posso continuare a cercare all'infinito una vittoria in azzurro. Speravo di trovarla a questi Mondiali, ma è ■■■■ male. Meglio lasciar perdere, anche perché ai prossimi Europei avrò 36 anni, un po' troppi». Dell'avventura mondiale, al capitano ormai «ex» è rimasto impresso il comportamento degli arbitri: «Scandaloso. Altro che arbitri imparziali e giusti. Non bisogna designare un direttore di gara in base al peso politico delle squadre. Finire così un torneo al quale ci eravamo preparati per 4 anni mi ha dato molto fastidio». Poi è scattato l'attacco a Carraro: «E' la prima volta che mi capita che il presidente federale non sia presente dall'inizio. Forse perché eravamo in un Paese lontano, difficile da raggiungere... La sua presenza non avrebbe cambiato certe designazioni, però le cose che ci ha detto a fine Mondiale sono diverse da quelle che ho letto. Ci aveva assicurato che tornato in Italia si sarebbe fatto sentire anche attraverso la stampa. Invece tutte le responsabilità sono state scaricate sulla squadra, dimenticando che ■■■ sono stati ■■ Mondiali normali». E Maldini non ha risparmiato nemmeno il Trap, schierandosi con Vieri: «Si poteva fare di più. Come confermano i ko delle squadre italiane di club nelle coppe europee, bisogna osare di più. Non c'entrano gli uomini, ma la mentalità». Frecciata anche alla stampa. «Le critiche dopo una partita ci stanno tutte, ma certe ■■■ sono scandalose e offensive per me e per il ct che secondo qualcuno non avrebbe avuto il coraggio di tenermi in panchina perché mi chiamo Maldini. E poi è stata del tutto inventata la presunta lite con Totti. Si vede che non c'era proprio niente da scrivere. Certi giornalisti non controllano neppure le fonti».

E ■■ Baggio? «Io ho fatto tutte le gare di qualificazione. Credo ■ essere stato un uomo importante per questa nazionale. Quello che ha fatto Trapattoni con me l'avrebbe fatto qualunque altro allenatore». Poi Maldini ha cercato di consolarsi pensando al Milan, «squadra spregiudicata in attacco, come richiede il calcio moderno» dove lui farà il difensore centrale. Ma non parlategli di riduzioni dell'ingaggio (4 milioni di euro a stagione, fino a giugno 2004): «Guadagno ciò che merito. La crisi attuale è colpa dei presidenti e dei dirigenti: i loro acquisti a cifre folli e gli ingaggi conseguenti hanno prodotto questo effetto boomerang».

Paolo Maldini ha deciso: addio Nazionale

MERCATO: FERMO L'AFFARE NESTA, L'INTER SI AVVICINA A KILY GONZALEZ

Via Roque Junior per avere Cannavaro

Il Real darebbe al Milan 11 milioni di euro da girare al Parma

Weekend fruttifero per Galliani. Il vicepresidente del Milan si è incontrato in mattinata a Formentero con il collega Perez del Real Madrid e ha concordato la cessione ■■ difensore brasiliano Roque Junior per 11 milioni di euro senza contropartite tecniche. L'accordo scatterà ■■ agosto prossimo, se il Milan nel frattempo avrà trovato l'intesa ■■■ il Parma per ave■■ in comproprietà il difensore Fabio Cannavaro utilizzando i soldi che gli verserà il Real.

Resta invece bloccato il trasferimento di Nesta all'Inter. Dopo l'incontro di venerdì a Milano tra i due presidenti, non c'è stato più alcun contatto anche se Moratti spera che la Lazio si accontenti di avere in cambio il turco Emre. A premere per la conclusione positiva della trattativa è intervenuto l'allenatore Cuper, che ha anche assicurato di essere in procinto di prolungare il ■■■ ■■■■■ con l'Inter fino al 2005: «Mancano solo alcuni dettagli per la firma» ha precisato. Con Nesta l'Inter potrebbe schierare ■ difesa a tre che verrà provata già stasera a Palermo nell'amichevole con il Benfica. Cuper ha poi bocciato l'olandese Overmars, che il Barcellona avrebbe promesso in cambio di Farinos, perché troppo offensivo, mentre ha lasciato intendere che sarebbe favorevole all'acquisto di Kily Gonzalez o in alternativa dello svedese Jorgensen, che l'Udinese ha messo sul mercato ormai ■ tempo. Intanto ■ Lazio ha dato ■■ prestito lo spagnolo Mendieta al Barcellona, mentre il Piacenza ha definito l'ingaggio in prestito per ■■■ mila dollari del centrocampista argentino Mauro Obolo, 20 anni, dal Velez Sarsfield, con possibilità di riscatto a fine stagione per 1,8 milioni.

Cuper resta all'Inter fino al 2005?

Domani invece l'Udinese dovrebbe spedire in ■■■■ ■ ■■■ Juniors l'attaccante Sosa. La Reggina vuole Paolo Zanetti del Vicenza, Torrisi rifiuta l'offerta del Messina e aspetta il Torino o il Bologna, che si sono detti interessati. ■ Chievo, sul punto di prendere Iaquinta, ha chiesto al Parma il prestito di Mboma. Sul fronte delle società, Zamparini - saltata la cessione del Venezia a Dalla Costa per avere il Genoa - è ■■■■ alla carica con Sensi per il Palermo. Pare sia stato raggiunto l'accordo che prevede anche la cessione del V■■■■ a un gruppo di industriali gu■■■ da Del Cin, ■■ presidente della Reggiana. [n. sor.]

dal 12 luglio è l'ora dei
CRAI WATCH!

IN REGALO*
i nuovi orologi per l'estate

ULTIMO GIORNO
martedì 23 luglio

*** con una spesa Crai superiore a € 20**
(scontrino unico, non sono validi i multipli)
subito in regalo un orologio
della Collezione Crai Watch.

CRAI

www.sudcrai.it

Genuinamente Italiano

SPAZIO AFFARI

5

TORINO PROVINCIA

NICHELINO in costruzione villa a schiera: soggiorno-cucina, 3 camere, servizi. Mansarda, grande box. Eventuali permuta, rateizzazione bancaria. Sabatelli Immobili 011.556.369.

OULX centrale nuovi appartamenti con terrazzi o giardini varie metrature posti auto o box. Bimar 011.43.591 - Oulx 0122.831.778.

PINO TORINESE ampio panoramico soleggiatissimo ingresso due camere, bivano, cucinino, servizi box giardino condominiale. Tel. 011.434.5606.

PINO TORINESE attico su 2 livelli, 5° piano, ampio soggiorno con camino, cucina, camera, bagno, ampi terrazzi, sottotetto: 3 camere, bagno, camera armadi. Box per 3 auto più posto auto esterno più cantina, molto bello. Studio Pedone 011.812.5247 - 011.812.7430 - 335.742.0073.

PINO TORINESE regione Vignassa [illegible] gemia villa panoramica mq 700 parco. € 450.000,00. La Borsa 011.568.482.

PINO TORINESE zona Rosero, affacciantia casale nato come dimora estiva di 400 mq su due livelli con parco, terreno e frutteto per totali 6.000 mq. Arcasa 011.504.333.

POIRINO villa libera 3 lati, ottimamente rifinita, con giardino privato, € 2[illegible] mutuo, permuta. Tel. 011.701.853.

RIVA [illegible] CHIERI via [illegible], nuova costruzione, unica rivale, ottime finiture, giardino privato. Gabetti 011.947.6767.

RIVAROLO prossi graziosa casa bifamiliare indipendente con giardino privato immediatamente abitabile. Affaresimo € 103.000,00. (£ 197.500.000). Tel. 011 437.9940.

RIVOLI centralissima villa liberty su 2 livelli con 200 mq circa di superficie [illegible] giardino pianumato e terrazzo. Gabetti 011.956.6022.

SETTIMO TORINESE privato vende alloggio in stabile signorile di 9 camere cucina bagno. Tel. 338.480.117.

PIEMONTE

[illegible] D'ALBA pochissimi lotti Carmagnola eleganti villa indipendente, piscina, mq 2.500 parco, € 248.000,00. La Borsa 011.368.162.

MONFERRATO [illegible] casa di campagna d'epoca ristrutturata mq 300 circa parco mq 5000 con vista albarelli. Studio Cerrato 011.[illegible]06.

VALLE D'AOSTA

RINFRESCANTE vallata Montenas: Champoluc, impresa vende caratteristica mansarda tutta nuova. € 19.900,00 sconto. € 618,00 mutuo. Tel. 030.914.0277.

LIGURIA

AFFARE Cervia a soli € 137.000 [illegible] rapido realizzo vendiamo bilocale 5[illegible] mare completamente [illegible] con balcone vista mare. Tel 1750.972.897.

AFFARE Sanremo 30 metri mare, splendido bilocale: soggiorno, angolo cottura, bagno, terrazzo, vista mare: € 96.127,00. Italgest 848.842.842.

ALBENGA [illegible] appartamenti varie metrature [illegible] signorili possibilità mutuo 100% [illegible] a partire da € 91.800,00 (£ 117.750 [illegible] 328.265.7597.

[illegible] in elegante co[illegible] residenziale con parco e piscina, a 300 mt dal mare, bilocale mq 55 più giardinetto, box. Investirealle 011.515.4966.

BORDIGHERA vista mare vista in fase di totale ristrutturazione posizione splendida appartamenti varie [illegible] giardini privati, posti auto. [illegible] 011.561.8825.

DIANO MARINA soliman[illegible] bilocali. Terrazza panoramica. Parcheggio € 79.500,00. Media Point 0183.788.104 - www.mpoint.it

DIANO MARINA Impresa vende, in villaggio immerso negli ulivi, ville e appartamenti con terrazze, giardini, splendida vista mare. Tel. 0183.498.962.

DIANO MARINA 2 km mare bilocale in villa. Terrazzo. Garage. Cantina € 154.000,00. Media Point 0183.789.104.

DIANO MARINA 2,5 km mare nuovi bilocali terrazza panoramica. Garage € 117.000,00. Media Point 0183.788.104 - www.mpoint.it

IMPERIA nuova villa mq 600 terreno km 1 mare: quadricamere, bisevizi. Spettacolare vista mare. [illegible] Tel. 328.324.7575.

LOANO graziosi bilocali nuovo semiarredati terrazzo/giardino 60 mt [illegible] € 170.000,00 trattabili. piazzalmmobiliare.it - tel. 328.192.7511.

LOANO vista mare ingresso soggiorno cottura bagno balcone occasione! € 97.000,00. [illegible] Fondiocasa 019.675.513.

OSPEDALETTI centralissimo [illegible] mare, ristrutturato bilocale con servizi cucina. abitabile termoautonomo affare € 118.500,00. Tel. 335.658.1440.

PIETRA LIGURE vicinissimo al mare monolocale [illegible] arredato a nuovo. € 67.000,00. Tel. 019.610.483.

PIETRA LIGURE 500 mt mare appartamenti di nuova costruzione, varie tipologie, con giardini, terrazzi, box. Piscina. Termoautonomi. Vista [illegible] Affitto Fondo[illegible].

SAN GIOVANNI BOSCO MARE 10 mi[illegible]'e piedi dal mare, bilocale indipendente, nuova costruzione, 2 ampi balconi, posto auto € 113.500,00. Tel. 0183.498.000 - www.cmsea.it

SANREMO a 250 mt dal mare, elegante villa d'epoca mq 300 su 2 piani, anche divisibile in 2 appartamenti, parco mq 2000, vista mare investibile 011.519.4366.

VARAZZE adiacente costruzione vende villette immerse in oasi di verde con giardini, terrazzi, finiture di pregio e vista mare. Consegna ottobre 2002. Ufficio vendite tel. 010.915.9098.

VENTIMIGLIA centralissimo nuovo, 3° piano, soleggiato, bilocale mansardato con blocco cucina € 88.500,00. Altaserre. Tel. 333.486.1193.

ITALIA

SARDEGNA Capo Ceraso Orbia villette confinanti mare pronta consegna da € 150.000,00 occasione imperdibile. Prezzi dettagliati www.immobilsarda.com - tel. 800.403.450.

COSTA AZZURRA

A. JUAN LES PINS ristrutturazione, piccola palazzina immersa nel verde, 500 metri mare, terrazze vista mare, da € 120.000,00 - trilocali da € 157.000,00. Int 800.140.420.

A. MONTECARLO

occasionalissima intera prestazioni, in prestigioso palazzino con piscina, favolosi splendida vista mare e Montecarlo, bi/trilocali lussuosi da € 130.000,00. Int 800.140.420 - www.int-invest.it

A. NIZZA occasione splendido mini[illegible] bilocale con bella terrazza, box, ascensore, tenuta 7%. Int 800.140.420 - www.cabinvest.it

A. NIZZA splendido ampio bilocale terrazza, palazzina d'epoca stile rinascito zona Musiciens luminosa ampia via, comodo servizi, € 129.000,00. Int 800.140.420.

A. SAINT LAURENT DU VAR magnifica villetta con grande terrazza panoramica a soli 200 mt dal mare, in posizione co[illegible] e tranquilla. € 185.000,00. Int [illegible]

ALTITALIA 02.799.696 [illegible] grande [illegible] vista mare 3° piano 400 mt mare € 135.000,00. Rif. 10383.

ALTITALIA 02.799.696 [illegible]bilocali Montecarlo immobile in costruzione con piscina, esclusivi [illegible]menti [illegible] vendibili locali € 90.000,00 bilocali € 123.000,00 trilocali € 215.000,00 ville € 299.000,00.

ALTITALIA 02.799.696 Cagnes trilocale completamente ristrutturato, terrazzo 20 mq, parking. € 153.000,00. Rif. 10430.

ALTITALIA 02.799.696 Juan Les Pins monolocale grande terrazzo, 100 mt dal mare, parking. € 100.000,00. Rif. 10418.

ALTITALIA 02.799.696 Nizza centro nuova immobile monolocali € 74.000,00 bilocali € 102.000,00 ottimo investimento.

ALTITALIA 02.799.696 Nizza nuova residenza, bilocale cucina arredata, 100 mt dal porto € 152.000,00. Rif. 10502.

AREA CASA
0182.555.627
www.areacasa.it

MENTONE
imperdibile opportunità
nel verde bilocali pronta consegna
terrazzi vivibili, posto auto
da € 89.500,00

NIZZA
100 metri Promenade
nuovi prestigiosi costruzione
appartamenti da € 84.000,00

ANTIBES
[illegible] mare, villette vista mare
immerse in parco, con piscine
attare. da € 78.000,00.

CANNES La Croisette, vista mare panoramica, bilocale, 6° piano, terrazzo esclusivo. Pro Azur Immobilier 3093.460.808.660.

CAP MARTIN lato Montecarlo. Appartamenti ristrutturati a nuovo, ampia terrazze giardini, vista mare mozzafiato. Bilocali da € 150.000,00 www.italgestgroup.com 848.842.842.

[illegible] Genovan[illegible] sul porto [illegible] ultimata, splendida [illegible] mare! soggiorno, [illegible], [illegible] bagno, terrazza, € 140.000,00; [illegible]no, due grandi camere, angolo cottura, bagno, terrazza, € 240.000,00; 8 più per stabile attico della Costa Azzurra € 600.000,00. Attrattivi! www.italgestgroup.com 848.842.842.

MENTONE nuova costruzione appartamenti s[illegible] mare e terrazza a partire da € 139.0[illegible]. Tel. 1750.972.897.

NIZZA centro 'Le Donatello' vendita 2 appartamenti di prestigio: 5° piano monolocale mq 29 più 10; 9° ultimo piano bilocale, doppia esposizione, vista cittì, mare. Ingresso soggiorno cucina 1 camera letto terrazzo 20 mq più [illegible], ripostiglio. Box doppio, cantina. Tel. 336.280.081.

ESTERO

AREA CARA 0182.555.627 Caraibi, Santo Domingo, attare, splendide ville 150 mq, pronte o in costruzione, in complesso dotato di ogni comfort, piscina private. € 170.000,00.

LOCALI UFFICI CAPANNONI

A.A.A. ATTIGUO tangenziale corso Regina / corso Potenza uffici e laboratori mq 420 - 900. Posigione 011.504.040.

A.A.A. ATTIGUO TANGENZIALE
corso Unione Sovietica in zona commerciale molto interessante - ideale per industria pesante o magazzinaggio, altezza mt 10/13 vendesi 3 capannoni mq 3600 con carriponti e peso di 110 tonnellate di portata, ampia zona di manovra, area totale mq 7500 circa, oltre [illegible] palazzina uffici mq 400. Posigione 011.504.040

A.A.A. ATTIGUO tangenziale via Planezza prestigiosissimo negozio 30 vetrine mq 900 piano terra più mq 900 di magazzino vendo Posigione 011.504.040.

[illegible] Vinovo posizione capannone di recentissima costruzione di mq 1.000 più palazzina uffici e servizi sul fronte, di mq 350, indipendente da 4 lati con corsie intorno. La Ginevra 011.447.5651.

SALON negozi e uffici liberi / occupati sciati investimento, completamente ristrutturati, a partire da € 68.000,00. Nova Spa 011.340.2811.

[illegible] prima [illegible] Nord, nuove costruzioni, varie metrature, consegna fine anno, agevolazioni Legge Tremonti, sciacenti raccordi autostradali [illegible] / affittasi. La Ginevra 011.447.5651.

CINTURA [illegible] Torino nord [illegible] commerciale nuova costruzione fronte strada di forte passaggio di mq 3.000 indipendente con parcheggio sul fronte. Vendesi. La Ginevra 011.447.5651.

CORSO TRAIANO adiacenza negozio ristrutturato con vetrina retro e bagno mq 55. Sipa 011.819.3494.

CORSO VERCELLI fronte strada, capannone artigianale / industriale mq 3000 con uffici e piazzale. Nova Spa 011.340.2811.

GABETTI IMPRESA [illegible] adiacente tangenziale recente costruzione 3.500 mq alto 8,5 mt uffici 300 mq frazionabile 2 unità. Tel. 011.539.007.

GABETTI IMPRESA presti corso Matteotti signorile ufficio casa d'epoca piano rialzato di 140 mq con archivio collegato Tel. 011.539.007.

[illegible] propone per investimento negozio angolare via Bologna con 3 vetrine servizio interno locato con ottimo reddito. Tel. 011.539.007.

LOCALE commerciale ufficio show room corso Agnelli interno cortile, nuovo, 300 mq, open space, 8 posti auto, Heaton & Aston 011.562.2525.

NEGOZI impresa vende in importante palazzo in restauro vicinanze corso San Maurizio. Tel. 011.566.9411 - 347.451.2858.

NOVA **NONE** adiacente autostrada, capannoni artigianali / industriali indipendenti da 500 a 5.500 mq con palazzina uffici ed ampi piazzali. Tel. 011.340.2811.

RIVOLI 011.956.017 zona Colletta fabbricato mq 3.000 polifunzionale, capannone, magazzini, palazzina uffici, abitazioni. Trattative riservate.

SAN DONATO via Capua locale commerciale 2 piani fronte strada 60 mq € 28.400,00. Immedue 011.437.9105.

NOVA **TORINO** via Veronese / via Reiss Romoli locali espositivi ed artigianali completamente ristrutturati a partire da mq 480 fino a mq 4500 con piazzale. Tel. 011.340.2811.

UNICA PER L'IMPRESA adiacente via Reiss Romoli capannone mq. 9.350 circa munito di ufficio, palazzina uffici, alloggi custode, area museale a parcheggi mq 7.500 circa. Chiusano & C. 011.565.2858.

BOX AUTO

BORGARO TORINESE centro vendesi in blocco 40 box auto di nuova costruzione € 372.000,00 (€ 9.300,00 cadauno). Possibilità vendita singola o a più lotti. M. Case Sas 011.770.7631.

TERRENI

CASELLE TORINESE vicinanze aeroporto [illegible] mq [illegible] per la costruzione di una clinica. LBA 011.098.2041.

COLLEGNO centro storico, lavoro edificabile con basso fabbricato possibilità 5 / 6 unità immobiliari civile abitazione. Arcasa 011 804.333.

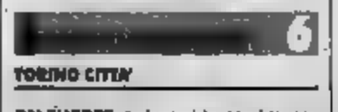

TORINO CITTA'

CALCIATORE professionista acquista prestigioso appartamento / villa zona Centro, Crocetta, Precollina, contanto Cinquevalli Massima riservatezza. Signor Musolino [illegible]

URGENTISSIMENTE ingresso tre camere [illegible] zona Crocetta Santa Rita, Dellavigna immediata. Bimar 011.43.591.

TORINO PROVINCIA

BARDONECCHIA ad Alta [illegible] Susa, Sestriere ed Alta Val Chisone: massaggio importanti ed urgenti! Picchiamo alloggi, monolocali e bilocali [illegible] soleggiatissima e sempre più numerosa clientela. Gabetti Op. Imm. Bardonecchia 0122.905.965 - Gabetti Op. Imm. Sestriere 0122.760.054.

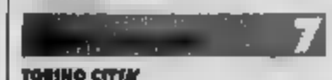

TORINO CITTA'

A.A. CASAFFITTI corso Montegrappa vicino soggiorno 3 camere cucina 2 servizi box auto, contratto 4 più 4. Tel. 011.583.901.

A.A. CASAFFITTI vicinanza corso Belvedere soggiorno living 2 camere cucina 2 servizi mansarda box. Tel. 011.583.901.

BIMAR corso Francia ingresso salone 3 camere cucina bisevizi piano [illegible] ristrutturato. Tel. 011.43.591.

CENTRALE arredato signorile soggiorno [illegible] cucina, bisevizi [illegible] 627,00. Bimar 011.43.591.

CORSO ROSSELLI ingresso soggiorno due camere cucine bisevizi libero € 723,00. Bimar 011.43.591.

[illegible] [illegible] a angolo cottura arredato recentemente € 600,00 compresse spese. Bimar 011.43.591.

PIAZZA CAVOUR in signorile palazzo d'epoca silenzioso appartamento mq 130 con ottaccio su corte interna. Investitalia tel. 24 ore su 24 allo 011.269.8047.

VIA FILZI alloggio arredato in prestigiosissima villa mq 900 ingresso soggiorno 2 camere camera pranzo cucine 2 bagni Sipa 011.819.9494.

TORINO PROVINCIA

A.A. CASAFFITTI La Mandria villa vuota soggiorno 3 camere cucina 3 servizi box giardino privato. Tel. 011.583.901.

ALMESE vita ampia metratura elegantemente arredata parco tennis € 2.500,00 mensili trattative riservate Isiacasa 011.404.7525 - 335.710.0528.

PECETTO TORINESE alloggio arredato in villa ingresso salone 3 camere cucina 2 bagni, posto auto, giardino. Sipa 011.819.9494.

LIGURIA

BORGHETTO attiva alloggi luglio quindicina € 550,00, agosto € 1.4[illegible] seconda quindicina € 542,00); [illegible]mbre [illegible] 350,00 (quindicina € 240,00) compresi spese agenzia. Edilmare 0182.970.368. [illegible] mercoledì.

BORGHETTO vicino mare, alloggi confortevoli uso v[illegible] bevedrici, bi[illegible] anche quindicina. Aurora Immobiliare 0182.950.771.

SANREMO La Rosa dei Venti nuova [illegible] residence: parco, piscina centrale, vicinanze mare, spiaggia convenzionata, varie tipologie appartamenti interamente attrezzati vista mare, aria condizionata, parcheggio. Prenotare [illegible] 4 31 luglio vi sarà riservata una piacevole sorpresa. www.larosadeiventihotel.it - tel. 0184.664.236.

LOCALI UFFICI CAPANNONI

A.A.A. ATTIGUO [illegible] Grugliasco - via Cardinal Massaia affittasi mq 350 di uffici di prego con 12 posti auto. Posigione 011.504.040.

A.A.A. ATTIGUO La Loggia corso [illegible] commerciale/ laboratori uffici mq 400 - 600 affittasi. Posigione 011.504.040 - 337.204.296.

A.A.A. ATTIGUO Panorama Settimo affittasi commerciale/laboratorio/ufficio mq 1.000 - 3.500. Posigione [illegible]040 - 337.204.296.

A.A.A. ATTIGUO tangenziale affittasi corso Regina / corso Potenza uffici e laboratori mq 420 - 900 - 2500 Posigione 011.504.040.

A.A.A. VIA REISS ROMOLI via Veronesi affittasi [illegible] [illegible] uffici finiti/arredati mq 600 - 1.200 [illegible]. Posigione [illegible]504.2[illegible].

AFFITTASI [illegible] locali [illegible]merciali da 265 a [illegible] mq [illegible] Emilia & www.centrocommerciale.it - tel. 011.562.1866

CASELLE Settimo tangenziale prossi, capannone mq 2.000, uffici interni ampi parcheggi cabina Enel. Tel. 347.273.6828

EZIO BERIA 011.060.2926 capannone 6400 mq divisibile, fronte strada Leinì, binario, ampio cortile recintato attiguo.

GABETTI IMPRESA Autoporto Pescarito capannone ideale uso logistica di 2.530 mq altre 600 mq uffici, piani rialzo bocche carico ampi piazzali. Tel. 011.539.007.

PIANEZZA capannone comodo tangenziale, mq 3900, altezza mt 6, completo di impianti affittasi. Verna 335.302.668.

[illegible] nuova costruzione [illegible] mq 1100, uffici mq. 200, completo di impianti, affittasi. Verna 335.302.668.

SAN MAURO zona industriale, affittasi capannoni adiacenti di mq 4300 e 6000. Affittasi 011 900.5990.

SETTIMO cascina tangenziale capannone mq 6.000, uffici mq 500 ribalte ampi parcheggi. Tel. 347.273.6828.

UNICA PER L'IMPRESA Lingotto basso fabbricato mq 800 circa con uffici, servizi, posti auto, 2 accessi carrai, adatto laboratorio/magazzino. Chiusano & C. 011.565.2858.

VIA ROMA splendido per ufficio salone 2 vani servizi mq 180 ristrutto referenziati Finci 011.505.681.

8

TORINO CITTA'

[illegible].a.s. A[illegible] necessità di vostri alloggi vuoti/arredati per referenziatissimi, nessun costo vostro carico. [illegible]o 011.533.914.

CERCHIAMO per direttore industria auto appartamento centrale composto di salone, 2 / 3 camere, cucina, 2 servizi, [illegible] C.A. 011.593.901 - 338.277.4293.

RICERCHIAMO per studenti referenziati alloggi arredati comodi ai servizi. Bimar 011.43.591.

9

A. ACQUISTA [illegible] [illegible] valutazione contanti con voltura. Via Santa Ottavio 32 Torino (zona Molo). Tel. 011.817.7242.

AFFIANCO urgente auto, [illegible], [illegible] garì, massima valutazione, pagamento immediato contanti, permute Corso Monte[illegible] 24 B. Tel. 011.861.1370 - [illegible].

ACQUISTA autoveicoli [illegible] valutazione pagamento contanti. Corso Monte[illegible] 24 B. Tel. 011.775.1865 [illegible].

ARAGONAUTO acquistiamo auto, fuoristrada max valutazione pagamento contanti o voltura immediata. Corso Dante 40/a 011.696.4713.

10

ALBERGHI PENSIONI RESIDENCES

[illegible] affittiamo settimanalmente/ appartamento complesso mare Sestrierre - montagna Pescasseroli Roccaraso Campodigione. Appuntamento da € 1.500,00. Tel. 0864.845.050.

ADRIATICO - Vacanze ventaggiose - Rimini Rivabella Hotel Stefania Sul [illegible]. Ambiente familiare. Cucina [illegible] buffet colazione - verdura. [illegible] Luglio € 29,00 - Agosto € 32,00 - 39,00. Tel. 0541.732.471.

ASTRA HOTEL *** Diano Marina tel. 0183.497.011 - www.astrahotel.it - ottima cucina parcheggio piscina camere servizi Tv telefono.

BELLARIA Hotel Continental *** - Tel.: 0541.344.575 - Sulla spiaggia, parcheggio, palestra, sauna, canoe, bici, TV, tivù. Bassa Euro 25,00 - 38,00, alta € 41,00 - 52,00.

[illegible] in riposo in Torino [illegible], confort, assistenza continua, personale qualificato. Tel. 011.437.4729 - 011.437.065.

CATTOLICA - offertissima 3 e 2 [illegible]do camera pista pagherete solo 2, escluso 9 - [illegible] Agosto Hotel Imperiale 3 stelle - Tel. 0541.961.334 - www.riminihotels.com - Prospicente mare, spiaggia [illegible], completamente climatizzata, piscina. Camere doccia, idromassaggio, balcone, telefono, tv sat. Scelta menu, colazione buffet, insalata buffet. Luglio € 50,81.

CESENATICO Lungomare. [illegible] ogni confort. Pensione completa € 29,00. Bambini gratis. Piscina in spiaggia dal 23 luglio - 3 agosto. Numero verde 800.214.153, www.hotelpalace.it.

CESENATICO - Zadina - [illegible] Cippes *** Tel. 0547.622.27 - [illegible]72.900. Nuovo 70 metri mare Tranquillo Centrico. Parcheggio Menù [illegible] buffet colazione - verdure. Offertissime fino 3 Agosto € 30,00 - Fino 17 Agosto € 40,00.

[illegible]ce - Zadina - Pinè Hotel Zadina *** Tel 0547.672.900. Nuovo, climatizzato, 70 metri mare, 10.000 mq. parco, giardino, piscina, tennis, bocce, mini - club, parcheggio chiuso. Menù scelta, buffet colazione - verdure. Settimane accompagnate 27 luglio - 10 agosto € 305,00 - 350,00.

GERMANIA Wesa impiegni, economicamente indipendente, conoscerebbe ragazzo 30enne serio amichevole alto, scopo matri[illegible]. [illegible]: Publikompass 8468 - 10100 Torino.

13

A.A. CICHELLERIA M.C. 011.334.032 acquista, argenteria, monete, gioielli in [illegible] Corso Peschiera, 183 Torino.

ALBA GIOIELLI 011.323.002 compra oro argento preziosi francobolli numismatica. Max valutazione Via Tripoli 35.

A. OREFICERIA GEMA 011.850.2212 acquista oro, argenteria, monete, preziosi, orologi. Via Madama Cristina 42.

RITORNA IL BUNGEE JUMPING SUL PONTE DI EXILLES
TUTTI I GIORNI SU PRENOTAZIONE

Ediz... LA STAMPA Timberland TAPPOROSSO SANPAOLO IMI RENAULT
www.bungeeadventures.it e-mail:info@bungeeadventures.it tel. - fax. 011 [illegible] cell. 340 [illegible] - 335 5915147

Sogni un'assistenza che non sia solo unica?

Noi pensiamo alla tua auto.
Da oggi l'assistenza Opel si moltiplica per te. Efficienza, tecnologia e professionalità sono le caratteristiche del nuovo **Opel Fidelity Program.** L'innovativo programma di assistenza che pensa davvero a tutto, non solo alla tua auto.

Opel FIDELITY 4630001

Infatti, con **Opel Fidelity Card,** la tua voglia di viaggiare non conosce soste o frontiere. Relax e sicurezza saranno i nuovi compagni di strada per chi vuole guidare in totale serenità. Prenota il check up al costo di 22,50 Euro (IVA esclusa). Supera i 22 controlli* previsti e ricevi la card in omaggio. Potrai usufruire dei servizi garantiti 24 ore su 24, in tutto Europa, fino al 31 dicembre:

- **traino a seguito di guasto tecnico o incidente**
- **auto in sostituzione**
- **proseguimento del viaggio o rientro al domicilio**
- **pernottamento in albergo per guasto o incidente**
- **recupero del veicolo riparato.**

*Per controlli si intende la verifica delle siete dell'olio.

Opel. Idee brillanti, auto migliori.

Per il regolamento completo informatevi presso le concessionarie Opel:

Vedelago

CARMAGNOLA
Via Pairino 40
Tel. 011/9723113

PINEROLO
San Secondo (To)
Via Val Pellice 71
Tel. 0121/502480

ZANANO

CHIERI
Via Padova Ind. 18
Tel. 011/9422875

AUTOCLUB

CHIVASSO
St. Torino 111 - Tel. 011/9102748

VOLPIANO
C.so Regina Margherita 67
Tel.

ifes
Dal 1951, sono a servizi

Suarez

CIRIE'
Via Torino 123
Tel. 011/9222147

ERCAR

IVREA
BUROLO D'IVREA (To)
s.s. Lago di Viverone 41
Tel.

COLLEGNO
C.so Francia 340 - Tel. 011/4051791

MONCALIERI
C.so Savona 34 - Tel. 011/6433111

RIVOLI
C.so Allamano 151 - Tel. 011/9588575

GENCAR

TORINO
Via Nizza 185 - Tel. 011/6961755
C.so Siracusa 33 - Tel. 011/352531
Piazza Derna 239 - Tel. 011/2422354
C.so Casale 158 - Tel. 011/8196056

ifes
Dal 1951, sono a servizi

PREA
KIA
KIA MOTORS
Corso Trieste, 140 - Mercallori (TO)
Tel. 011.6645652

LA STAMPA
PAGINA DOMENICA 21 LUGLIO 2002

TORINO

VIA MARENCO 32, TELEFONO 011 65681 11, FAX 6639003, E-MAIL cronaca@lastampa.it, «LA MIA CITTÀ» 011 6568531 / 252 / 205

CRONACA

AutoVillaretti
Mercedes-Benz
CORSO TRI
Tel. 011. - Fax 011.6536350
Scopri i servizi su www.porter.it
Porter.it

Governatore Lions

Giorgio Vecchiati è il nuovo governatore del distretto piemontese. E' stato eletto ieri nel corso dell'ottavo congresso di apertura dell'anno lionistico 2002-2003 tenutosi all'Unione industriale. Il congresso è l'evento che dà inizio alle attività dei 2640 soci piemontesi.

Il soldato Napolitano

Nella fortezza di Fenestrelle si svolge oggi, dalle 11, la 3ª «Giornata in memoria del soldato Napolitano», promossa dall'Associazione internazionale di cultura e storia «LargodiPalazzo» il patrocinio di Regione e Provincia. L'iniziativa ricorda i soldati napoletani e siciliani imprigionati dal 1860 al 1870.

Chiude Debouchè

Dalle 6 di domani e fino alle 21 di venerdì prossimo l'Ativa chiude la pista di uscita dalla tangenziale sud, direzione Piacenza, dello svincolo di Debouchè. Gli automobilisti saranno indirizzati il successivo svincolo della Statale 20 (uscita Carignano).

APPALTI TRUCCATI, SFILANO DAVANTI AI MAGISTRATI GLI ARRESTATI DALLA GUARDIA DI FINANZA

Le confessioni dell'imprenditore «Io mettevo d'accordo le ditte»

«La legge, da Bolzano ad Agrigento, non lascia alternative alle aziende grandi come la mia Tutti hanno capito che l'unione fa la forza e hanno adottato il sistema per cui sono in galera»

Bruno Bresciani è direttamente passato dall'aula riservata agli «interrogatori di garanzia», condotti dal gip, alla stanza del pm, dove è rimasto dalle quattordici alle ventuno. Degli altri due imprenditori (Piero Arlotto e Sebastiano Borio, Renato per amici e conoscenti) sentiti ieri dal giudice Emanuela Gai il primo si è limitato a brevi considerazioni di natura difensivo, il secondo si è avvalso della facoltà di non rispondere. Bresciani, invece, ha compiuto la scelta che può sbloccare l'esito della nuova partita iniziata giovedì, con gli undici nuovi arresti. L'imprenditore ha scelto di difendersi attaccando la legge Merloni quale causa della sua scelta di porsi a capo di uno dei cartelli (quello di Mauro) considerati dall'accusa altrettante associazioni per delinquere finalizzate alla «turbativa» d'asta. E ha cominciato a parlare degli appalti che tanto interessano i pm Roberto Furlan e Paolo Storari.

L'avvocato che lo assiste, Tom Servetto, chiarisce con una battuta il senso della collaborazione di Bresciani: «Per il 416 Ter il mio cliente si è dichiarato colpevole». Nel codice penale non c'è un 416 Ter. «L'ho ideato io a indica l'associazione di stampo lavorativo. L'ipotesi è esattamente quella prevista per la condotta del signor Bresciani. L'ha anticipato in sintesi al gip e l'ha spiegato nel dettaglio al pm Storari: negli appalti pubblici tutti, da Bolzano ad Agrigento, hanno adottato il sistema di cui ci siamo: è caso contrario, non si lavora».

Bresciani, imprenditore fra i più importanti Torinese nel dei lavori stradali, ha affrontato il «problema» con taglio sinora inedito: «La legge Merloni ha introdotto il meccanismo della media ponderata fra le offerte pervenute per ogni gara d'appalto. Tutti hanno capito che l'unione fa la forza: contro di noi si mettevano in 50, fra aziendine e piccole coop. In questo modo, il lavoro avrei dovuto comprarlo da questi qua. Per evitarlo è costituito il tipo di organizzazione per cui sono stato». Dopo una tale «premessa», Bresciani è passato a esaminare con il pm gli appalti concordati, caso per caso, ripercorrendo gli ultimi dieci anni di lavori cui ha partecipato. L'interrogatorio è stato secretato e riprenderà nei prossimi giorni.

Arlotto è il invece difeso dichiarando di non aver vinto nessuno degli appalti contestatigli. Ha riconosciuto di aver partecipato a incontri con altri imprenditori e parlato di, solo occasionalmente. Un atteggiamento interlocutorio non ha avuto Borio: i suoi legali, Giovanni Anfora e Luigi Giuliano, hanno immediatamente dopo l'udienza lampo presentato ricorso al Tribunale del Riesame, seguiti dai difensori di un altro arrestato.

Ieri mattina, il gip ha anche esaminato la posizione di Pier Angelo Castellaro (uno dei tre geometri del Comune accusati di corruzione) che ha negato di aver preso mazzette. Il suo difensore, Mario Bertolino, ha dichiarato: «Si parla di unico fatto che risale al 1999. Dove sta il pericolo di reiterazione del reato per tenerlo dentro?». [al. ga.]

«Ingiusto ammanettare»

Alla fine dell'interrogatorio dell'imprenditore Piero Arlotto, il suo avvocato, Claudio Mora, ha garbatamente protestato: «Mi sembra di tornare a dieci anni fa, quando andavo a trovare i miei clienti nel carcere milanese di Opera». Ora vi è stato trasferito il noto imprenditore torinese che, riconsegnato agli agenti di custodia di scorta, è stato subito ammanettato: «Legge Carra (dal nome di un imputato di Tangentopoli che fu fotografato in pubblico con le manette ai polsi) vieta l'uso di strumenti di costrizione per gli «accompagnamenti individuali». L'avvocato lo ha fatto notare. agenti si sono difesi: «Non abbiamo avuto altre disposizioni». Un'ora prima, un imprenditore arrestato è comparso vuole la legge. Anche per evitare discriminazioni, abbiamo interpellato il Emanuela che ha risposto: sapevo. entrano tutti manette. Provvederò».

IL CASO

SONO «CLANDESTINI» DA QUARANT'ANNI

Dove deve passare una strada, scoperte le case di 29 persone «Resisteremo non siamo abusivi»

Patrizio Romano A PAGINA 38

LA PROTESTA DI DIECI HANDICAPPATI A COLLEGNO

L'impossibile concerto seduti in carrozzella

Metti dieci in carrozzella attorniati da migliaia di persone, tutte rigorosamente in piedi, nell'ambito di un gettonato concerto privo di un'area specifica per chi non ha la fortuna di stare ritto sulle proprie gambe.

E' accaduto venerdì sera a Collegno, nell'ambito della cornice canora del parco comunale invaso da una folla in visibilio. Quattro le star della serata: Ron, De Gregori, Fiorella Mannoia e Pino Daniele. Musica, musica e ancora musica, ascoltata da quel gruppetto di spettatori su due ruote circondati da un muro di corpi in movimento che ha impedito loro di vedere alcunchè. Rabbia, qualche protesta ignorata dal personale di servizio e respinta dalle troppi complimenti, ma soprattutto tanta mortificazione per trascuratezza alla quale è difficile fare il callo. «Pensare che avevamo avvertito in anticipo, ottenendo rassicurazioni», spiega Claudio De Zotti, accompagnatore dei disabili affetti da distrofia muscolare. Peccato che il programma di una serata diversa, allietata da buona musica, sia naufragato nel peggiore dei modi: «Abbiamo chiesto inutilmente di essere spostati più avanti. A saperlo, restavamo fuori dal recinto o non affatto». «E' semplicemente una vergogna», protesta Paolo Ostride Ferrero, presidente della Consulta per i disabili. A proposito: a ciascuno degli accompagnatori, uno a disabile, è chiesto il pagamento del biglietto. [alb.mon.]

FESTA IN DUOMO — L'ORDINAZIONE DEI NUOVI VESCOVI

Ausiliari del cardinale

Una grande folla ha partecipato mattina in Duomo alla dei due nuovi vescovi ausiliari del cardinale Severino Poletto: monsignor Guido Fiandino e monsignor Giacomo Lanzetti. Un tempio colmo di fedeli, autorità civili e religiose, gonfaloni dei Comuni dove i due nuovi hanno vissuto la loro lunga esperienza di apostolato, ha seguito la lunga celebrazione del cardinale affiancato dal nunzio apostolico in Italia Paolo Romeo e dal vescovo di Acqui Pier Giorgio Micchiardi. Al termine della cerimonia i due vescovi con la voce incrinata da una certa emozione hanno ringraziato i fedeli. Monsignor Guido Fiandino ha voluto ricordare la sua famiglia da cui «ho attinto e imparato i valori fondamentali umani e cristiani che gli anni di formazione in parrocchia di S. Andrea a Savigliano e gli anni del Seminario non hanno fatto che confermare e consolidare». Ha invocato: «Dio mi aiuti a non tradire la semplicità delle mie origini contadine umili e semplici. Vorrei essere capace di coniugare quella semplicità all'interno complessità della vita sociale ed ecclesiale di oggi». Monsignor Giacomo Lanzetti ha detto: «Il motto che ho scelto - "servire con cuore sincero" - possa essere di aiuto a tutti per il desiderio che fa guidato e guida mia vita: mettermi a servizio con genuino e autentico, sincero cercando rimanere me stesso, cioè autentico, in ogni situazione».

Marina Cassi A PAGINA 36

PORCELLANE - CRISTALLERIE
POSATERIE
PENTOLE HIGH-TECH
OGGETTI REGALO
LAMPADE
tutto TUTTI ARTICOLI
per la CASA
SALDI
di alta qualità
sconti dal 10 al 60%
Rosati - C.so Francia 349 - Torino - Tel. 011.40.32.740
dal martedì al sabato orario 9,30/12,30 - 15,30/19,30

DESTINATO AI CENTRI DOVE NON ESISTONO SPORTELLI, DA LUNEDÌ È A ORBASSANO

Fisco in camper come «Stranamore»

Un ufficio mobile per aiutare i cittadini nei rapporti con l'erario

Massimiliano Peggio

Anche il fisco in camper. Uno scherzo estivo? Macché: si tratta dell'ultima novità per avvicinare gli uffici dell'amministrazione pubblica ai contribuenti, spesso disorientati nel labirinto di leggi, scadenze, tasse, contributi e imposte. Così, per aiutarsi i cittadini a risolvere i loro problemi fiscali, la direzione regionale dell'Agenzia delle Entrate ha acquistato un camper e lo ha trasformato in ufficio mobile, dotato di computer, collegamenti telefonici, sistemi informatici per comunicare con il cervellone nazionale dell'anagrafe tributaria. Uno sportello su quattro ruote, modello «Stranamore», destinato a girovagare tra le province piemontesi per «guarire» i malanni fiscali: partito il giugno da San Damiano d'Asti, ha quasi completato il suo tour a tappe nei dove non sportelli locali. Risultato? «Un successo», dicono soddisfatti al quartier generale di corso Vinzaglio, illustrando l'iniziativa, la prima di questa genere in Italia. «In media - spiega Domas D'Addezio, referente del progetto, di cui è coordinatore Giuseppe Galla -, il camper è stato utilizzato da 200 persone per centro toccato. In molti casi abbiamo aiutato i cittadini a compilare il modello "Unico", in altri invece ci siamo limitati a dare consigli o risolvere pratiche urgenti. L'unica tappa in provincia di Torino, l'ultima di questa fase inaugurale, è prevista per la prossima settimana a Orbassano, con sosta nella piazza del municipio. Per cinque giorni, da lunedì a venerdì, orario 9-13 e 14-17, l'ufficio mobile sarà a disposizione per compilare e accettare dichiarazioni dei redditi e moduli Ici, per fornire informazioni riguardanti successioni, donazioni, tasse automobilistiche, pratiche pensionistiche, codici fiscali, rilascio di partite Iva, e qualsiasi altro chiarimento in materia di imposte dirette. All'interno del camper, quattro o cinque impiegati svolgeranno le consuete attività di sportello, grazie ai collegamenti via internet con la rete tributaria nazionale e regionale. «Questo servizio, sperimentato per la prima volta l'anno scorso ad Asti, è stato inserito nella vetrina dei progetti promossi dalla presidenza del Consiglio dei Ministri».

LA CURIOSITÀ

TORINO SUL LETTINO DEGLI

«La vostra coperta Linus? Un eccesso di basso profilo»

Francesca Paci A PAGINA 37

Nel quartiere Cit Turin, Marvin è solo in C.so Inghilterra 31/a
Occasionissima!
YAHICA SX ZOOM 70
fotocamera 35 mm compatta, con obiettivo zoom 38-70 mm, autofocus, esposizione automatica, motore di riavvolgimento pellicola, flash incorporato, riduzione occhi rossi, autoscatto, custodia.
€ 69,00 (L. 133.603)
Prezzo valido fino a esaurimento scorte - scade il 30/09/2002
marvin
IL GRANDE NETWORK ITALIANO DELL'ELETTRODOMESTICO
C.SO INGHILTERRA 31/A - TORINO
TEL. 011.434.70.24

METEO

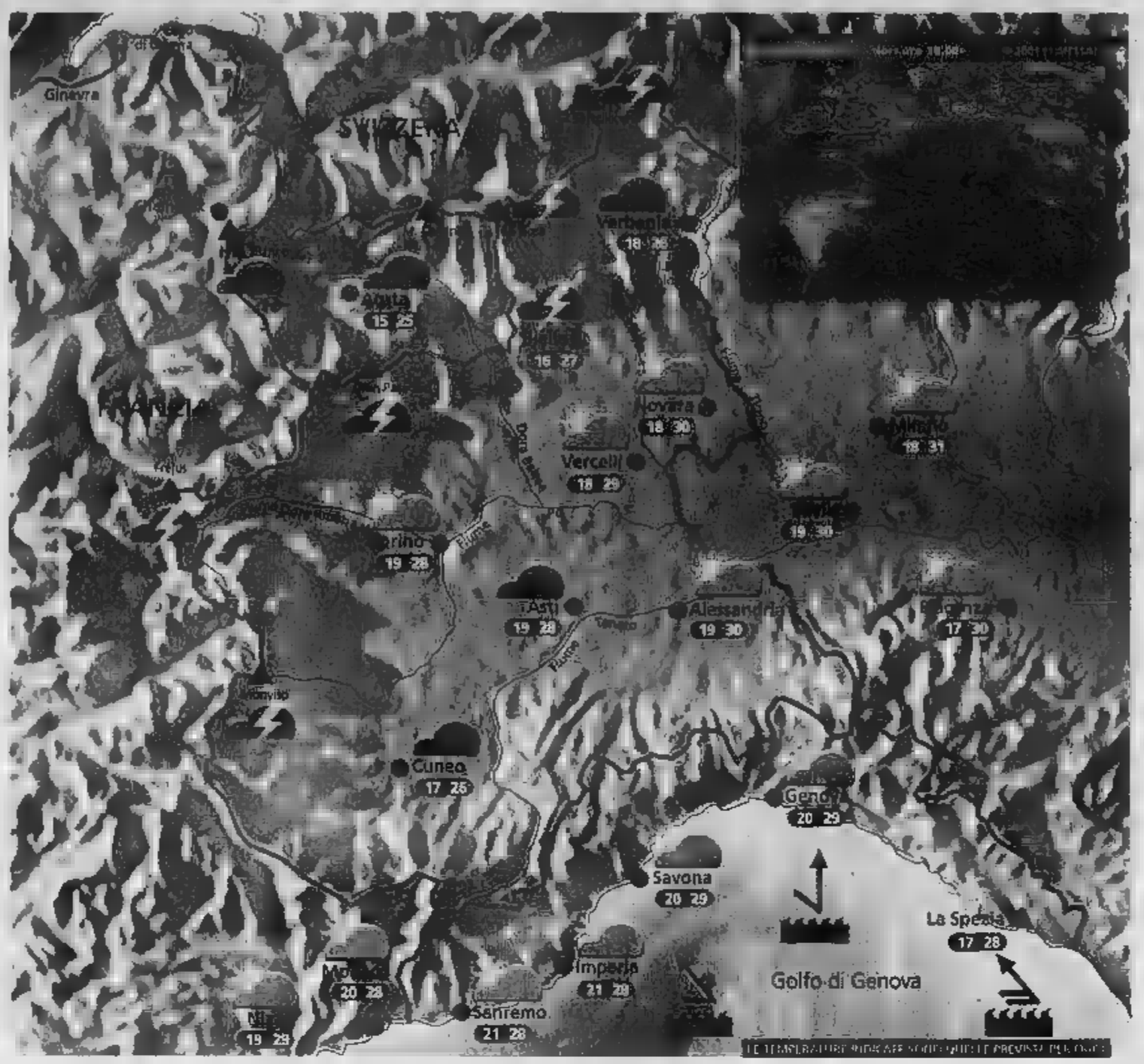

Situazione Ieri l'alta pressione ha garantito una giornata splendida, con sole, temperature gradevoli e vento debole. Oggi, una perturbazione atlantica transiterà sulle Alpi, portando alcuni rovesci e temporali su tutti i rilievi, specie nel pomeriggio; in pianura ci sarà solo qualche nube, senza particolari fenomeni.

Previsioni Al mattino cielo nuvoloso sulle Alpi Cozie e Graie, piogge; sereno in pianura, con qualche nube sul litorale della Liguria e sul Basso Piemonte. Nel pomeriggio peggiora gradualmente su i rilievi: rovesci e temporali si verificheranno specie sulle Alpi Orobie e sulle Prealpi Lombarde; in pianura poche nubi sparse. Temperature massime in leggero calo, principalmente sui rilievi. Venti deboli occidentali. Domani cielo sereno, con qualche nube al mattino sulla Lombardia orientale. Temperature massime in lieve aumento.

ZOOM
Il vento di foehn sulle Alpi

Quando una massa di aria umida e fresca arriva da Nord sull'Italia, di solito viaggia a basse quote, e quindi viene spesso a scontrarsi con l'arco alpino. L'altezza rilievi tale per cui l'aria fresca, una volta arrivata nelle loro vicinanze, viene costretta al sollevamento verso l'alto, e quindi alla condensazione. Sul versante Nord delle Alpi allora si forma un esteso corpo che porta precipitazioni continue e moderate, finché continua il vento da Nord. Questo fenomeno è chiamato Stau alpino e si verifica soprattutto d'inverno. Una volta che l'aria è arrivata sulla sommità dei monti, essendosi raffreddata ulteriormente, tende a scendere per gravità verso il basso lungo il versante Sud. In questo caso allora viene compressa, e quindi si riscalda notevolmente; anche l'umidità scende rapidamente fino a valori molto bassi. Una volta arrivata a valle, l'aria, ormai calda, si diffonde attraverso tutta la pianura con un vento moderato o forte e generando quindi il foehn. In queste occasioni sulla Pianura Padana la visibilità aumenta all'improvviso e la temperatura schizza verso l'alto di parecchi gradi in pochi minuti.

A CURA DI: www.meteolive.it

PER CHI VIAGGIA

ANCONA	25	30	REGGIO CALABRIA	21	32
BARI	24	31	ROMA	20	30
BOLOGNA	20	30	VENEZIA	22	28
CAGLIARI	25	31	BARCELLONA	11	18
CATANIA	17	32	BRUXELLES	11	18
CATANZARO	25	31	FORTE	14	25
	20	29	GINEVRA	15	24
OLBIA	24	30		11	19
PALERMO	26	31	MONACO DI BAVIERA	14	25
PERUGIA	20	29		12	18
	17	30	ZURIGO	13	24

OGGI

IL SOLE: sorge alle ore 6 e 2 minuti; culmina alle ore 13 e 36 minuti, tramonta alle ore 21 e 9 minuti

LA LUNA: si leva alle ore 19 e 5 minuti; cala domani alle ore 3 e 46 minuti

www.unimetal.net

CHI FA DA NOI FA PER TRE.

Partono le strepitose offerte Eco 3 Opel.

1. **Fino a tre volte gli incentivi statali.**
2. Con qualsiasi auto da rottamare, anche catalizzata.
3. **Anticipo zero e prima rata a ottobre.**

CORSA: da € 8.400,00 **AGILA:** da € 7.480,00

Opel supera tutti. Su Agila 1.0 e Corsa 1.0 riduzione del prezzo di listino pari a tre volte l'importo degli ecoincentivi statali (D.L. 8/7/2002 n. 138).

Esempio per:
AGILA 1.0 E CORSA 1.0
Ecoincentivo
€ 1.665,00 (L. 3.224.000)
+
INCENTIVI STATALI PREVISTI

SOLO FINO AL 31 LUGLIO DAI CONCESSIONARI OPEL:

2)anni di Garanzia per Chilometraggio Illimitato

OPEL CREDIT Una Bella Rata Quarta

www.opel.it

Esempi con prezzi chiavi in mano, ecoincentivi Opel inclusi, incentivi statali e I.P.T. esclusi. In aggiunta, finanziamento in mesi senza anticipo (prima rata a ottobre), 35 mensili e rata finale. Corsa 1.0 3p € 8.400,00 - mensile € 170,33 - rata finale € 4.201,50. TAN 6,5% - TAEG 9,73%. Agila 1.0 € 7.493,00 - rata mensile € 151,68 - rata finale € 3.741,50. TAN 6,5% - TAEG 9,85%. Costo istruzione pratica € 150,00 e spese rottamazione a carico del cliente. Finanziamenti concessi salvo approvazione della finanziaria. Offerte fino al 31/07/02 per le auto in stock, non cumulabili con altre iniziative in corso. Per le altre motorizzazioni Agila e Corsa, la riduzione è pari a due volte l'importo degli ecoincentivi statali.

Opel. Idee brillanti, auto migliori.

Vedelago
CARMAGNOLA
Via Fabrizio 69
Tel. 011/9723113
PINEROLO
San Secondo (To)
Via Val Pellice 71
Tel. 0121/502480

CASANO
CHIERI
Via Padova Inf. 18
Tel. 011/9422575

AUTOCLUB
CHIVASSO
St. Torino 113 - Tel. 011/9102748
VOLPIANO
C.so Regina Margherita 67
Tel. 011/9952299
Ifap
Dal 1951, assai e servizi

Sveva
CIRIE'
Via Torino 123
Tel. 011/9223147

IVREA
BUROLO D'IVREA (To)
s.s. Lago di Viverone 41
Tel. 0125/676002

COLLEGNO
C.so Francia 340 - Tel. 011/4053791
MONCALIERI
C.so Savona 34 - Tel. 011/6433111
RIVOLI
C.so Allamano 151 - Tel. 011/9588575

CINCAR
TORINO
Via Nizza 185 - Tel. 011/6961755
C.so Siracusa 33 - Tel. 011/352531
P.zza Derna 229 - Tel. 011/2422354
C.so Casale 188 - Tel. 011/8196056
Ifap
Dal 1951, assai e servizi

I vigili urbani durante le operazioni di sequestro di documenti

Le guerre di ribassi Tra alleanze e baruffe

Fra le curiosità dell'inchiesta c'è quella sul siste per predeterminare la media ponderata delle offerte per un appalto pubblico. Ne pa Francesco Butano all'inizio di giugno ai pm: «Gli altri gruppi avevano stesso programma elettronico che avevamo noi per calcolare i ribassi. Noi valsusini utilizzavamo un software che avevamo preso dalle cooperative; i torinisti avevano uno di tipo diverso, e così gli altri. Per quanto riguarda gli enti pubblici, invece, mi risulta che ci sia unico programma: ogni ente si fa fare il suo».

Il fallimento storica impresa edile Crosetto stato involontariamente alla base di una frattura nel cartello dei cosiddetti «torinisti». «Negli anni - ha dichiarato sempre Butano - gruppo di San Mauro era inglobato nei torinisti, poi c'è stata un scissione: è voce che la ragione fosse legata fallimento Crosetto». Fra chi restava spartirsi lo spazio lasciato libero dalla grande impresa «ci furono disaccordi per la suddivisione dei lavori in città, con dissapori in particolare fra Bresciani e Ariotto. Aggiungo che l'alleanza che avevamo noi torinisti deriva dal fatto che ciascuno puntava agli appalti sul proprio territorio: a Torino appoggiavamo le gare, e in cambio avevamo il loro aiuto nei comuni dell'area metropolitana».

Nell'inchiesta è entrato anche l'appalto per la risistemazione della centralissime piazze Bodoni e Vittorio Veneto. Butano dice: «Alle gare per il rifacimento delle piazze ci presentammo in appoggio ai torinisti. In questi due casi vinsero le cooperative alleate con loro». Per la riqualificazione piazza Bodoni (conclusa poche settimane) si presentate nel 2000 quasi aziende con altrettante offerte. Commentano i pm: «E' interessante notare come in un periodo di non conflittualità fra i gruppi, i ribassi medi siano stati sensibilmente più modesti rispetto alle gare Borgo Dora via Catania». Butano aggiunge: «In quei casi gli appalti furono aggiudicati con ribassi sicuramente antieconomici. Ci stavamo facendo la guerra».

IL COINVOLGIMENTO DELL'ENTE NEGLI INTERROGATORI DEGLI ARRESTATI

Le tangenti per l'Anas passavano da Bologna

Il «collettore», vale a dire chi doveva raccogliere il denaro, sarebbe stato direttore tecnico di un'azienda che opera a livello nazionale
L'uomo è stato bloccato giovedì dai militari della Guardia di Finanza

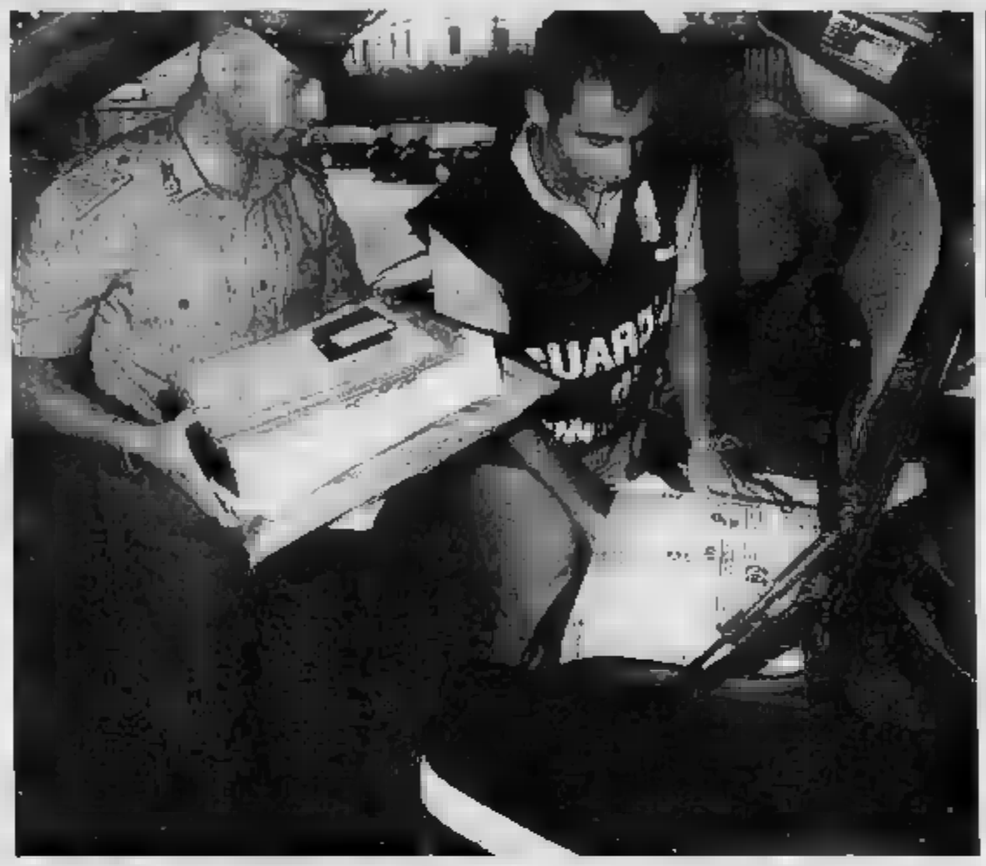
Militari della Finanza durante il blitz di giovedì mattina che ha portato in carcere dozzina tra imprenditori e funzionari

Alberto Gaino

L'inchiesta sul sistema degli «appalti truccati» ha rivelato che sono state pagate tangenti a funzionari Anas attraverso un «collettore» (Angelo Semenzato, direttore tecnico della Site di Bologna che opera a livello nazionale), pure lui arrestato giovedì. Qualcosa di più emerge dalle 121 pagine della «richiesta di misura cautelare» firmate dai pm Roberto Furlan e Paolo Storari (controfirmate dal procuratore capo Marcello Maddalena per sottolineare che è d'accordo su impostazione e contenuti dell'indagine dei suoi sostituti). Trascrizioni di intercettazioni, dichiarazioni, omissis al punto giusto. Quanto basta per rendere l'idea di una dimensione diffusa del fenomeno, e non solo dintorni di Torino.

C'è il solito Francesco Butano (quello che nel scorso scombina i giochi fra i «cartelli» di imprenditori sotto inchiesta modificando all'ultimo minuto le offerte concordate per un importante appalto in città, operazione diventata il «pacco di Butano») che racconta: , mi dice che l'Anas suo terreno in quanto paga i geometri dei lotti in cui fa sgombero neve, spargimento sale e taglio dell'erba. In particolare mi ha riferito di aver pagato i geometri..., lamentandosi con me di non aver poi eseguito il lavoro». Un tassello di un quadro in cui, per il momento, la figura Semenzato rappresenta decisivo anello di congiunzione. Racconta Butano: «Il mio interlocutore doveva pagare sicuramente i tecnici Anas. In primo luogo perché la Evic (società concessionaria dello per la posa delle fibre ottiche, ndr.) avrebbe dovuto rifare buona parte dei ripristini stradali eseguiti dopo la posa dei cavi e ciò non lo ha fatto. Ritengo che sia avvenuto con la complicità dell'Anas che sicuramente si rendeva conto dell'inadempienza Site (subappaltatrice della Evic, ndr.)».

Butano prosegue: «Credo che l'Anas abbia chiuso un occhio a fronte del pagamento di tangenti. A supportare mia convinzione c'è discorso fattomi da Vinassa sulle tangenti versate da lui a due geometri della società». I pm si sono convinti che l'imprenditore valsusino dica il vero sulla base dei riscontri da lui forniti per la tangente di 18 milioni di vecchie lire (anticipo dei 58 concordati per la parte di lavoro asfaltatore) che Semenzato dovrebbe aver girato a funzionari Anas.

Altro scenario, affine per argomento (l'asfaltatura delle strade), rivelato da Butano: «Sino due anni fa l'interesse delle imprese per la manutenzione ordinaria delle vie di Torino era legato fatto che chi si aggiudicava l'appalto doveva eseguire anche i ripristini per gli enti che mettevano il suolo pubblico (Enel, Italgas, Telecom, Atm, Aem). In questo modo, il lotto ottenuto in appalto per un miliardo, secondo gli anni, poteva diventare di 5, 6 e più. In occasione dei lavori per il teleriscaldamento si superò quelle cifre. Da due anni il sistema non funziona più così, perché gli enti gestiscono direttamente i ripristini della strade con gare proprie».

Sulla qualità lavori di riasfaltatura e soprattutto sui mancati controlli «geometri» del Comune, direttori dei lavori per i vari lotti di strade cittadine, i pm hanno costruito la loro accusa di corruzione ai tre dipendenti dei Lavori pubblici arrestati. Aggiungendo a pagina 117 del loro atto: «Le modalità degli illeciti contestati dimostrano che non si è trattato di episodi isolati: al Comune Torino il fenomeno è diffuso e signora se n'è disvelata solo una piccola parte. E', infatti, difficile pensare che tali episodi corruttivi siano avvenuti senza complicità interessata di altri pubblici ufficiali».

RABBIA DEL DETENUTO

«Fuori, gli altri stravincono»

«Sono molto amareggiato - ha detto al pm Francesco Butano -, perché in questo momento i gruppi rimasti sono estremamente agevolati nel vincere le gare in corso di svolgimento, in quanto è venuta meno, per noi e per gli altri coinvolti nell'indagine, la possibilità di presentare offerte». In sostanza, «Voglio dire che questi gruppi potrebbero operare in questo momento in modo del tutto indisturbato, trovando alleanze e concordando spartizioni in modo assai agevole». I pm aggiungono che «gli indagati sono titolari di imprese di grandi dimensioni, in grado di condizionare gare di importi elevatissimi: hanno continuato ad operare indisturbate nonostante le indagini della Procura della Repubblica sulle gare indette per il verde pubblico, di cui ha dato notizia la stampa. Una delle ultime gare turbate, a Collegno, è del maggio 2002».

Le prove nello schiacciasassi

Erano state nascoste per proteggere l'ex massone

Lodovico Poletto

Robusto. Barba, baffi, capelli castani , anni. Eccola qui la fotografia dell'ingegner Adriano De Falco, dipendente del genio civile di Napoli distaccato in Piemonte per i lavori relativi all'emergenza in Piemonte dopo l'alluvione del 2000, adesso tornato in Campania, ad Avellino.

Spregiudicato, per qualche tempo iscritto alla massoneria, Falco era l'uomo della contabilità esatta: 5 per cento sulla contabilizzazione dei lavori, «spiccioli compresi» dicono gli imprenditori che lo tirano in ballo. Era lui a scegliere le imprese, anche se queste non ancora interessate ai lavori. Enrico Lucco Castello, titolare Il padre Luciano dalla escavazioni Valsusa, dei tanti che hanno chiamato in causa. Racconta così il primo incontro: «Ero andato al Magispo per vedere lavoro: capire c'era da fare. I costi a tutto il resto. Quando arrivò De Falco, fece che consegnarmi il foglio dell'aggiudicazione da firmare. Lui rispondeva alle mie domande, ma addirittura aveva già compilato i moduli dove risultato aggiudicatario di un lotto, e aveva già deciso che io proponevo un ribasso del 7 % e che lui l'aveva aumentato fino al 12...». Strano atteggiamento, per uno che dovrebbe controllare e poi decidere in base a criteri di economicità.

Enrico Lucco Castello dice di aver firmato per quell'appalto, a Susa, il rifacimento della difesa spondale dall'ospedale alla chiesa, . Per questo ed altri lavori - secondo gli investigatori - sarebbero state pagate mazzette per una cinquantina di milioni.

Che quel modo di assegnare le opere - seppur di somma urgenza - fosse alquanto anomalo è dimostrato anche da tentativi, a volte infantili, di far sparire le prove, nascondendo agende e documenti nei posti più strani. I riferimenti di De Falco sono stati trovati in una cartellina gialla, ad nel porte oggetti della macchina schiacciasassi dalla «Escavazioni Valsusa» l'impresa dei Lucco. E non è che fosse stata dimenticata lì dal tempo dell'intervento. Tra quelle c'era anche il numero di casa dell'ingegnere, a Nola, 0181....!

Ferdinando Lazzaro, un altro impresario coinvolto in questa vicenda, è categorico durante i lunghi interrogatori ai quali è stato sottoposto nelle scorse settimane. A metà giugno, quando ormai i veli di reticenza caduti, e dopo quasi mese passato dietro sbarre, racconta: «Vista la disinvoltura quale chiese i soldi, non escludo che siano chiesti denari a tutte le imprese cui sono affidati i lavori...». Da quel giorno sono iniziate le verifiche. Nell'ufficio dei vigili urbani e in quelli della Guardia di Finanza i fascicoli sul dopo alluvione si ammucchiano. In quali compare firma di De Falco hanno fatto un segno con pennarello blu.

Luciano Lucco Castello è stato arrestato a maggio con il figlio Enrico (sono i titolari della società Escavazioni Valsusa) per gli appalti truccati

LA TELEFONATA

«Il Consorzio non si tocca!»

Undici aprile: quaranta giorni prima che scatti il blitz della polizia municipale di Torino. Ci tensioni nel gruppo dei valsusini, con Claudio Gombia centro di varie polemiche: vuole abbandonare il cartello, state discussioni. Francesco Butano e Luciano Lucco Castello parlano telefono di cartelli di appalti che ben spiegano l'importanza di queste associazioni. Con qualche tensione.

Lucco: «Non può sputare su chi lo ha sempre aiutato».

Butano: «No, no, lo so che non può...»

Lucco: «A me, però, girano palle. Ogni è buona per sputare addosso agli altri».

Butano: «Luciano, io sono amareggiato dal sentirgli dire "vado via". Ma quale diritto ha se è sempre stato lui a fare il furbo...».

Lucco: «Stammi a sentire! Io ti dico il mio pensiero poi sai l'età che ho e spero tirare avanti ancora e lavorare, finché il Signore mi dà le forze, ma ti dico: il Consorzio non si tocca! Il Consorzio continua ad andare avanti perché è un elemento essenziale per sopravvivere. Sei convinto? »

Butano: «Certo, certo su questo non ci sono dubbi...».

Lucco: «Perché qualsiasi alleanza che tu trovi, qualsiasi amicizia che stringi, oggi ce l'hai e domani non ce l'hai più...»

Butano: «Ma sì, sono d'accordo, certo...».

Lucco: «Benissimo., Allora il consorzio non si tocca, va avanti comunque siano le cose, no? Poi, se loro non hanno l'equilibrio per capire queste cose noi non ci possiamo fare nulla. Possiamo solo avvicinarli e dirgli la verità...»,

Butano: «Io mi sono fatto in quattro per quella vicenda lì. Anche se a me non interessava proprio per niente...».

Lucco: «Infatti...».

Butano: «Mi sono fatto in quattro e adesso è inutile che vengano a dire "i amici di m...". E poi hanno cercato di fregarmi. guarda (riferito a Gombia ndr) piuttosto tuoi amici che ai miei».

Poi la discussione verte su alcune gare d'appalto ancora in corso:

Butano: «Stamattina mi hanno detto che andava a vedere per Settimo. Poi mi ha telefonato "il barilotto" e mi ha detto Beinasco. Vai a Beinasco".

Lucco: «Vebbò, se c'è da andare si va, cioè...».

Butano: «Mahhh, mi sa che è un'altra di quelle storie».

Specchio dei tempi

«Qualche domanda in più a quel 78% di abitanti che traffico in centro» - «Rimborsi fiscali, lunga per i correntisti postali» - «Libera concorrenza d'Estate» - «Un angelo in autostrada»

Un lettore ci scrive:

«Leggo in cronaca che i Verdi hanno commissionato una ricerca per sapere che cosa "la gente" pensa del traffico. Le domande telefoniche poste un campione che si definisce rappresentativo. La mia origine napoletana - purtroppo lontana - come al solito soccorre. Un personaggio Eduardo domanda: "Te piace 'a presepa"?, risponde invariabilmente: "nun me piace"! Qui invece la domanda è "Te piace o traffico"? E la risposta è plebiscitaria: "nun me pince"!

«Che cosa vuol dire chiedere "Lei è d'accordo a riservare il traffico nel centro ai mezzi pubblici, chiudendolo alle auto private", senza preoccuparsi di accertare se l'interpellato lavora, si sposta in macchina, è costretto ad attraversare il centro della città, oppure addirittura in centro lavora. Se abito a Santa Rita e vado in centro la domenica a mangiare il gelato, è ovvio che mi piacerebbe avere un ambiente che concilia il relax!

«Senza accertare quale "sacrificio" l'interpellato è disposto a sopportare per ottenere un vantaggio, come chiedergli se è meglio una metropolitana comoda e veloce oppure la propria automobile in traffico caotico e senza parcheggi! La risposta è ovvia.

«Tutti preferiremmo avere la metropolitana sotto casa e la macchina in garage. Ancor più singolare il risultato degli intervistati che sono residenti in centro. Il 77,8% favorevole (!?). ha la macchina? Ha l'autista? Ha un garage privato? Non torna a casa con la propria vettura? Non la usa? E' per questo che sarebbe felice di vivere in un'isola pedonale piena di bimbi che giocano e belle ragazze in bici! Isola che soltanto lui può attraversare? Oppure vende la vettura ed il relativo posto macchina?

«Dopo il lavoro la faccia in periferia, al casello dell'autostrada? A questo punto sarebbe interessante sapere di quale centro si è parlato con gli intervistati e quanti sono i residenti che hanno chiesto il permesso di sosta. vorrei che quelli che la vettura in strada lo facessero perché gli secca portarla in garage.

Segue la firma

Un lettore ci scrive:

«Sono un correntista di Banco Posta e socio in attesa, altri sfortunati amici, dal giugno del rimborso Irpef. Mi è stato dapprima detto da più sportelliste in uffici postali diversi, che versamento sarebbe avvenuto nel giro di pochi giorni; la notizia è stata poi smentita poiché dovuta ad errate informazioni avute dalle poste: questo già portato alcuni problemi a me ed agli altri correntisti. Ora sappiamo che dal 5 luglio l'agenzia delle entrate conosce dove accreditare il dovuto, operazione assolutamente automatizzata svolgibile in tempo pressoché reale!, forse potremo ricevere i rimborsi solo da lunedì 22. Insomma le poste non hanno mosso un dito per evitare questa mortificante attesa ai propri correntisti».

Segue la firma

Un lettore ci scrive:

«Il Comune offre il servizio "Estate Ragazzi", quale supporto per i genitori che non sanno dove lasciare i propri figli al termine della scuola. Naturalmente agosto escluso. I bambini non possono usufruire della struttura scolastica per tutto il periodo, poiché le elementari, non danno la loro disponibilità in modo continuativo, e per tutta l'estate. Ragion per cui, i pargoli, ogni quindici giorni, vengono sballottati una scuola all'altra. Il costo per questo servizio è di 129 euro per quindici giorni; 256 euro al mese. Ho contattato un oratorio Salesiano, il quale per 126 euro al mese offre un servizio continuativo, con ottimi animatori, una buona mensa e gite settimanali».

Segue la firma

Un lettore ci scrive:

«Venerdì 12 luglio, verso mezzogiorno e un quarto, mi fermato per uno spuntino all'autogrill di Carcare, sull'autostrada Torino-Savona. Dopo una decina minuti riparto verso la mia meta, San Bartolomeo. Quando arrivo al casello, mi accorgo di non avere più il portafogli. Dopo circa un'ora di telefonate a destra e a manca, riesco a sapere quanto segue: gentilissimo signore trova il portafogli, lo consegna al personale dell'autogrill che lo passa alla Polizia Stradale. Alle 15,00 circa ero di nuovo in possesso del mio portafoglio che conteneva 258,06 Euro, 2 carte di credito, 1 bancomat, 1 assegno da Euro firmato non intestato, oltre ai documenti. Nel verbale della polizia non c'è il nome del mio benefattore, ma sicuramente è un angelo di bontà».

Giorgio Veiluva

specchiotempi@lastampa.it

Monsignor Giacomo Lanzetti il «vice» partito da Santena

■ Nato ■ Carmagnola nell'aprile '42, a 11 anni entra nel Seminario minore di Giaveno. Si diploma in pedagogia catechista e a 24 viene ordinato sacerdote. E' vice parroco a Santena e vice parroco alla Madonna della Divina Provvidenza a Torino. Nel 1975 fonda una nuova parrocchia, Benedetto Abate. E' assistente diocesano dell'Azione Cattolica ■ nel 2000 ■ cardinale Poletto lo nomina vicario episcopale territoriale di Torino. Nel 2001 è nominato vicario generale della diocesi.

Monsignor Giacomo Lanzetti durante ■ celebrazione quaresimale

Monsignor Guido Fiandino un impegno per gli immigrati

■ Nasce a Savigliano nel gennaio '41, ultimo di quattro figli. E' ordinato sacerdote a 23 anni. anni dopo è chiamato ■ Seminario Maggiore di Rivoli come animatore dei teologi. E' parroco a Piossasco dove soprattutto l'accoglienza in parrocchia degli immigrati provenienti dal Sud Italia. '90 al 2000 ■ parroco a Rivoli dove Centro di ascolto, un Centro di temporanea accoglienza e una Cooperativa sociale ■ avviamento al lavoro. Nel 2000 è nominato provicario generale dell'arcidiocesi, nel 2001 vicario generale.

Monsignor Guido Fiandino è stato animatore dei teologi

LA CONSACRAZIONE EPISCOPALE IERI MATTINA ■ DUOMO

Due ausiliari per il cardinale

Lanzetti e Fiandino sono nominati vescovi

Commossa e partecipe una grande folla ■ accompagnato ieri mattina in Duomo la consacrazione dei due nuovi vescovi ausiliari del cardinale Severino Poletto: monsignor Guido Fiandino e monsignor Giacomo Lanzetti. Un tempio colmo di fedeli, autorità civili e religiose, gonfaloni dei Comuni dove i due nuovi vescovi hanno vissuta la loro lunga esperienza ■ apostolato, ha seguito la lunga celebrazione del cardinale Poletto affiancato dal nunzio apostolico in Italia Paolo Romeo e dal vescovo di Acqui Pier Giorgio Micchiardi.

Poletto nell'omelia ha ringraziato il Papa per il dono ricevuto con la nomina dei due vescovi ausiliari e ha aggiunto rivolto ai due confratelli: «Desidero poter esprimere la mia gioia nel potervi imporre le mani per l'ordinazione episcopale come miei vescovi ausiliari perché da ora in avanti la vostra collaborazione, che già mi date tanta dedizione come vicari generali, sarà più ricca ■ quella grazia che sgorga dalla pienezza del sacramento dell'ordine».

Già al momento della nomina dei due vescovi da parte ■ Giovanni Paolo II il cardinale Poletto aveva sostenuto che si trattava ■ «segno di grande attenzione da parte del Santo Padre nei confronti della diocesi di Torino e del suo arcivescovo». ■ tratta di un vero e proprio evento per la chiesa subalpina: è la prima volta, infatti, che il Vaticano sceglie la via della doppia nomina in contemporanea. Poletto aveva ricordato: «In diocesi 357 parrocchie e 2 milioni di fedeli c'è ■ rischio che alcune comunità vedano il vescovo solo per televisione».

Al termine della cerimonia i due nuovi con la voce incrinata da una certa emozione hanno ringraziato i fedeli. Monsignor Guido Fiandino ha voluto ricordare la sua famiglia da cui ho attinto ■ imparato i valori fondamentali umani e cristiani che gli ■ formazione nella mia parrocchia di S. Andrea a Savigliano e gli anni del Seminario non hanno fatto che confermare e consolidare».

E ha invocato: «Dio mi aiuti ■ non tradire la semplicità delle mie origini contadine umili e semplici. Vorrei capace di coniugare quella semplicità all'interno della complessità della vita sociale ed ecclesiale di oggi».

Poletto: «In una zona con 357 parrocchie molte comunità vedono il cardinale solo in tv»

«E' stato un segno di grande attenzione del Papa verso tutta la Chiesa torinese»

Ha salutato le comunità parrocchiali di Pianezza, Piossasco e Rivoli - presenti i sindaci - dicendo: «A queste comunità forse ho dato qualcosa, di certo ho ricevuto molto in affetto, in incoraggiamento, in esempi ■ vita». Infine ha concluso: «Negli anni del mio ministero il Signore mi ha fatto dono di camminare con tanti poveri, malati, sofferenti, feriti dalla in tanti modi. Mi ha fatto dono di camminare anche con non credenti o in sofferta ricerca di fede. Anche a loro debitore di ricchezze che mi hanno donato e di inquietudini che mi hanno sempre stimolato».

Monsignor Giacomo Lanzetti si è rivolto ai presenti: «Immagino che mi chiederete: "Come va? Come ti senti?". Vi rispondo con una frase apparentemente triste, che si dice quando una persona cara ci lascia ma in ogni caso la realtà è questa: la vita non mi è stata tolta, ma è trasformata. La grazia di questo sacramento mi sta rinnovando, mi rilanciando in un impegno sempre più incisivo e nuovo sulle strade delle missioni diocesane che stanno per iniziare».

Ha concluso: «Il motto che ho scelto - "servire con cuore sincero" - possa essere di aiuto a tutti voi per intuire il desiderio che ha guidato e guida la vita: mettermi a servizio con genuino e autentico, cercando rimanere me stesso, cioè autentico, in ogni situazione». [m. cas.]

Un momento della consacrazione dei due nuovi vescovi

Il nipote di Mino Rosso con una scultura del celebre zio

LA GALLERIA D'ARTE MODERNA E' DISPONIBILE A VALUTARE L'ACQUISTO DI UNA O PIU' SCULTURE

«Le opere di Mino Rosso in un museo»

Il sindaco s'impegna a salvare la collezione del maestro

Alessandro

Un incontro ■ quattr'occhi, per guardarsi in faccia e trovare un rimedio al delinearsi della paradossale vicenda che La Stampa ha segnalato nei giorni scorsi: il trasferimento ■ un alloggio popolare di decine di piccoli e grandi capolavori firmati da Mino Rosso, artista e scultore di fama internazionale (1904-1953), ■ seguito dei suoi eredi oggi sotto sfratto ■ in difficoltà finanziarie.

Il sindaco Chiamparino ha incontrato in Comune Franco Castelli, nipote del maestro e proprietario di una notevole collezione (quadri ma soprattutto sculture ereditate o acquistate negli anni), promettendo il suo impegno per una rapida soluzione del problema. La quadra potrebbe essere non tanto la concessione ■ un alloggio Atc ampio quanto basta a contenere le opere, fatte salve le esigenze di conservazione e sicurezza, quanto l'acquisto da parte della Galleria d'arte Moderna di Torino (Gam) di uno o più pezzi che i coniugi Castelli sono disponibili a vendere. Ed è proprio questa la strada sulla quale ci si è incamminati, sempre che il comitato scientifico del museo dia parere favorevole. «Abbiamo già alcuni lavori di Mino Rosso, ma sono sempre disponibile ad arricchire le nostre collezioni con nuovi esemplari - spiega Pier Giovanni Castagnoli, direttore della Gam -. Ritengo infatti che la forza di museo sia nel suo patrimonio più che nelle mostre prodotte: la Galleria incamera nuove opere attraverso acquisti o donazioni. Detto questo, c'è procedura ben da seguire. Mi riferisco al parere obbligatorio, per quanto vincolante, del comitato scientifico, e alla decisione del consiglio di amministrazione. Una volta che i proprietari avranno formalizzato un'offerta, convocheremo gli esperti e ce occuperemo». Impossibile azzardare qualche quotazione su due piedi. «Mancano basi d'asta recenti - riflette Castagnoli -, e del resto quello che gravita sui lavori di Rosso è un mercato abbastanza chiuso, contenuto. Insomma, non è materia cui si improvvisa».

Incontro in Comune dopo l'appello degli eredi minacciati dallo sfratto ■ in difficoltà economiche

In caso contrario decine di capolavori corteggiati da altre città finiranno ■ una casa Atc

Una apertura che soddisfa gli anziani coniugi Castelli, tallonati dallo sfratto ma restii a svendere pezzo dopo pezzo al miglior offerente una collezione di cui la città non sospetta l'esistenza: da qui la loro preferenza per l'acquisto da parte di un soggetto pubblico in grado di esporre le opere ai visitatori. Del resto questa volontà è dimostrata da precedenti trattative con la Gam. Abboccamenti informali affinché comprasse un lavoro significativo dell'artista monferrino, ad esempio «La » in bronzo del '27 (il gesso si trova in deposito temporaneo alla Galleria Nazionale d'Arte Moderna di Roma): opera che potrebbe trovare adeguata ■ simbolica collocazione nel patrimonio museale torinese in vista delle Olimpiadi.

La speranza è che la vicenda si concluda positivamente. In assenza di sviluppi, terminata la proroga governativa fino a giugno 2003 prevista per le categorie più deboli fra gli inquilini, ai due pensionati resterebbe accettare il trasferimento in un alloggio popolare. Come spiega l'assessore all'Edilizia pubblica Roberto Tricarico, il punto non è il diritto all'assegnazione della casa (disponendo entrambi dei requisiti, la Commissione emergenza abitativa Comune ha già dato parere favorevole) quanto l'adeguatezza di una sistemazione che mal si concilia con le esigenze di spazio, conservazione e sicurezza richieste da patrimonio di questo valore. Una sfida che Torino è chiamata a raccogliere.

APPELLO DEL PRESIDENTE GHIGO DURANTE UN'AFFOLLATA ASSEMBLEA AZZURRA

«Forza Italia deve tornare alle origini»

E Costa guarda a Bruxelles «seconda capitale per il Piemonte»

Giuseppe Sangiorgio

«Forza Italia deve riscoprire le proprie radici», quelle che, a cavallo il 1993 e il '94, le fecero vincere le elezioni politiche del 1994 ■ pochi mesi dal battesimo del movimento. L'ha detto ieri nel castello di San Sebastiano Po, di fronte ad una platea affollatissima zeppa di deputati, senatori e amministratori a tutti i livelli istituzionali, il presidente della Regione Enzo Ghigo.

Poco prima, l'eurodeputato Raffaele Costa aveva lanciato un'idea che è piaciuta al popolo azzurro arrivato sulla collina del Chivassese: «Bruxelles deve diventare per il Piemonte una seconda capitale». Spiegando: «Roma non ha mai tenuto in sufficiente conto le esigenze di Torino e delle altre province piemontesi e Milano ci tratta da fratellastri».

Guardare a Bruxelles come seconda capitale significa far valere la voce del Piemonte presso la Commissione che governa l'Unione europea. E Costa, fra l'altro avanza subito una proposta concreta: «Porre all'attenzione congiunta di Roma l'esigenza primaria di creare in Piemonte un Istituto di Ricovero e Cura a carattere scientifico, visto che la nostra Regione è la sola a non averlo».

Nel convegno organizzato dal commissario Enrico Pianetta e dal suo staff le prospettive della città ■ della regione sono state analizzate a fondo da una serie di relazioni tenute da Marcello Pacini, della commissione Cultura di Montecitorio, da Mario Santoro, presidente dell'Ires, dall'assessore al Turismo, Ettore Racchelli, da Angelo Maria Cicolani per il settore Trasporti e Infrastrutture, e, ovviamente, dagli stessi Pianetta ■ Ghigo, dopo i quali si è aperto il dibattito con interventi del senatore Aldo Scarabosio, del capogruppo a Palazzo Lascaris, Valerio Cattaneo, che ha definito la riunione «molto positiva» e in linea il varo del nuovo «marchio del partito che pone la Mole e piazza San Carlo in primo piano». Subito dopo ha parlato Paolo Chiaverino, vice di Roberto Rosso a Palazzo Civico.

Ghigo non ha voluto affrontare il discorso del rimpasto della propria giunta. Ha però detto che per vincere le elezioni, in Provincia nel 2004, Regione l'anno dopo e in Comune nel 2006 (oltre politiche) è necessario un «partito coeso» ■ una coalizione regionale (assessori e consiglieri) «unita e rafforzata». Problema che sarà affrontato venerdì 26 luglio, quando si riuniranno nuovamente i segretari regionali della Casa delle Libertà con i capigruppo, in quella sede - ha promesso Pianetta - non al nuovo staff, faremo tuttavia buon passo avanti».

Infine l'assessore Racchelli, per spiegare che martedì a Roma avverrà l'incontro tecnico annunciato dopo ■ riunione con il ministro Frattini per definire le correzioni alla legge 285 e varare il coordinamento olimpico istituzionale guidato dalla Regione. L'assessore ha poi invitato ancora una volta il Chiamparino a porsi il problema progetto culturale per la trasformazione delle Città in vista del 2006: «Progetto che non può limitarsi alla scelta dei siti olimpici».

Il presidente Enzo Ghigo

ALLA VIGILIA DELLA SETTIMANA DECISIVA, NUOVE DIFFICOLTÀ PER TORINO 2006

Allarme amianto anche a Pragelato

L'Arpa: sito a rischio. Il sindaco: domani aprono i cantieri

Amianto anche a Pragelato? L'agenzia regionale per l'Ambiente (Arpa) dice di sì, il sindaco del sito olimpico minimizza. Non c'è pace per Torino 2006. E proprio quando sulle Olimpiadi sta per iniziare la settimana decisiva (domani la commissione comunale controllo, presieduta da Gavino Olmeo, ascolterà i vertici istituzionali e martedì sarà avviato il confronto romano per definire le correzioni alla legge 285) che dovrebbe far capire quanto sia «forte e fragile» l'accordo raggiunto di fronte al ministro Frattini.

L'Arpa ha scoperto amianto a Pragelato, appunto, sui terreni in cui è prevista la realizzazione dell'impianto per il salto dal trampolino. Analogo problema, a febbraio, era emerso a Fraize d'Oulx, dov'erano in corso i sondaggi per costruire la pista bob, che proprio a causa dell'amianto fu trasferita.

A Pragelato i rischi di dispersione delle fibre-killer nell'ambiente, a giudizio dei tecnici, sarebbero inferiori, «ma non da trascurare». L'Arpa ha già inviato un rapporto al procuratore aggiunto Raffaele Guariniello, che sulla presenza dell'amianto in Alta Valle Susa (la Val Chisone è di competenza del tribunale di Pinerolo) ha in corso un'inchiesta.

Ribatte Walter Marin, sindaco di Pragelato: «Nel nostro territorio non c'è nessun allarme-amianto. Anzi, i lavori olimpici per costruire l'impianto salto dal trampolino, prenderanno avvio lunedì (domani per chi legge, ndr), non appena, lunedì appunto, avremo affidato in consegna provvisoria l'area all'impresa». I cui dirigenti precisano: «L'Arpa ci fece sapere, sin dallo scorso febbraio che i problemi su quei terreni non tali da impedire l'apertura dei cantieri. Tant'è vero che stiamo procedendo regolarmente: il luglio è stato firmato il decreto prefettizio per l'acquisizione dei siti e i loro proprietari stati convocati tra il 6 e l'8 agosto per un sopralluogo. Gli scavi, inoltre, dovrebbero cominciare prestissimo, il 10 agosto».

Salvo che l'eventuale presenza di amianto non faccia bloccare tutto una seconda volta. A giudizio di Marin, il rischio non dovrebbe esistere. «Come in tutto l'arco alpino - spiega - a Pragelato esistono che contengono asbesto. I controlli hanno dimostrato che si tratta di massi di buona consistenza, che in taluni si trovano a 15-18 metri di profondità. Del non si può associare il discorso olimpico con quello dell'amianto. Sarebbe puro terrorismo, perché si creerebbe panico, e, in definitiva si farebbe male a tutto il sistema». [g. san.]

Sándor Ferenczi (il terzo da destra, seduto)

Sándor Ferenczi, neurologo e psichiatra allievo ungherese di Sigmund Freud

Sándor Ferenczi nasce a Miskolc in Ungheria nel 1873, un anno dopo l'unificazione di Buda, la capitale, e Pest, città del commercio, dell'artigianato, dell'università.
Fu grazie al padre, ebreo d'origine polacca trascinato dall'entusiasmo per la rivoluzione liberale e nazionalista del 1848, proprietario di una libreria ed in seguito editore, che il giovane Sándor conobbe un ambiente aperto e poté respirare un'aria di libertà nuova, imparare a scrivere poesie alla maniera di Heine e, ancora liceale, dedicarsi a esperimenti di ipnosi. Studiò medicina a Vienna e, a differenza di Freud, ebbe una formazione psichiatrica, tra l'altro presso la celebre clinica Burghölzli di E. Bleuler a Zurigo. Alla fine si fermò a Budapest; lavorò dapprima come medico esterno in un servizio per prostitute e più tardi come neurologo e psichiatra.
Sándor vivrà pienamente quello «spirito di Budapest», caratterizzato da un cosmopolitismo che, accanto al filosofo György Lukács, a musicisti come Béla Bartók e Zoltán Kodály, darà la narrativa di Artur Koestler, le commedie di Ferenc Molnar, le ricerche di miti di Károly Kerényi.
Le intuizioni sulle quali la psicoanalisi si diede ampiamente ragione, comunque, non tutte importanti e non hanno a che fare unicamente con la tecnica, affermò Freud nel necrologio che scrisse alla sua morte.

LA CITTÀ VISTA DAGLI OLTRE 500 STUDIOSI RIUNITI IN CONGRESSO AL LINGOTTO

Torino sul lettino dello psicoanalista

«La vostra coperta di Linus? Il basso profilo che vi penalizza»

Francesca Paci

La coperta di Linus di Torino? Se la chiedi agli oltre cinquecento partecipanti del congresso internazionale dedicato a Sándor Ferenczi, l'allievo ungherese di Freud che per primo formulò l'idea di quell'«oggetto transizionale» studiato poi a fondo da Winnicott e reso celebre dalle matite di Charles Schulz, la risposta è quasi unanime. Americani, israeliani, francesi, tedeschi al primo incontro con la Mole, concordano: «La coperta di Linus da cui la città non riesce a staccarsi è il basso profilo, come se non credesse nella propria bellezza. Risultato: molti turisti di passaggio in Italia mettono in programma solo Venezia, Firenze, Napoli, Roma».

E' una battuta, ma Jay Frankel, oggi innamorato di piazza Castello, giura che non se l'aspettava così affascinante. «Respiro un'atmosfera relax che a New York, dove abito, è sconosciuta», ammette lo psicologo arrivato solo pochi giorni fa per il meeting del Lingotto.

La sua collega Etty Cohen, nome tipicamente ebraico, quello dei due famosi cineasti, che però si scrive senza l'h», lavora nella Grande Mela da dieci anni, è originaria di Tel Aviv, che la paura del terrorismo ha contagiato anche l'Europa - dice la Cohen, che da anni convive con l'apprensione per i suoi parenti in Israele -, però Torino mi sembra un'isola fuori dal tempo, dove passeggiate sotto i portici con lo spasso con la carrozzina come nei quadri impressionisti, le targhe attaccate ovunque a ricordare la genesi dell'Italia unita, un buon bicchiere di vino rosso».

Stando al giudizio di esperti della materia, pare che Sándor Ferenczi, autore a lungo sottovalutato di studi oggi considerati di grande attualità nella disciplina fondata da Freud, avrebbe avuto poco lavoro da queste parti. Niente stress, tensioni dovute a conflitti sociali, ansie tipo quelle degli americani shock dopo gli attentati dell'11 settembre. E' un gioco del tipo psicoanalizziamo la città, Michèle Moreau-Ricaud, docente all'università francese Rabelais di Tour, si presta divertita. «La nevrosi di Torino? L'uso dell'automobile - dichiara lei, che a casa gira solo in bicicletta e si porta i suoi 46 anni su un fisico da ginnasta -, il pedone qui, ha diritto». Poi, facendosi seria: «Ho sentito dire che ci sono dei problemi nell'area di Palazzo, abitata soprattutto da extracomunitari. Ci sono stata, ho respirato alcun vero pericolo». Abituata alle banlieu parigine, quelle raccontate dal film di Mathieu Kassovitz «L'odio», Michèlle Moreau è andata a fare incetta di collane al Balon con grande serenità.

«Io, in corso Giulio Cesare, ho di passarci pure in macchina», interviene Chiara Barbasio, laureanda in psicologia all'università torinese, togliendosi le cuffiette per la traduzione simultanea; è al congresso organizzato dal professor Franco Borgogno perché deve completare la tesi di laurea. Con l'amica ventiquattrenne Arianna Perini, aspetta di ascoltare la relazione delle concittadine Annalisa Ferretti e Manuela Tartari sullo studio dell'etnologia locale, ma di vivere in una zona tranquilla non è convinta. «Stiamo migliorando, quello sì - conviene -, con tutti questi appuntamenti internazionali. Sándor Ferenczi, il Salone del libro, le Olimpiadi, diventeremo come una metropoli: almeno ammortizzeremo gli svantaggi di un grande centro, tipo l'insicurezza, con la ricchezza culturale».

«Torino sembra un luogo del passato, invece custodisce il gusto, da riscoprire, per le piccole cose», commenta la psicologa ungherese Giselle Galdi, una quarantenne bionda le guance rosee come un'adolescente. Il cibo, per dire: l'editor dell'American Journal of Psychoanalisis è rimasta incantata da una cena al ristorante Mina, dietro il vecchio albergo, il Meridian. «Ho bevuto un Dolcetto fantastico a soli diciassette dollari, e gli agnolotti del plin, dei ravioli piccoli piccoli mai provati, a New York ne abbiamo solo di giganti», dice. L'accostamento è azzardato, dopo il trauma dell'11 settembre, i suoi connazionali d'adozione, quelli che ha in cura personalmente, hanno iniziato a ripensare tanti aspetti della vita, prima considerati importanti «rispetto alla fretta del fare, fare, fare». A Torino, Giselle Galdi ha scoperto le piazze, il lungo fiume, la gente «friendly», amichevole, la cultura del sedersi a tavola e innaffiare un piatto di lingua in salsa verde un bicchiere di rosso. Anche in pausa pranzo.

Un'immagine del congresso internazionale che si è svolgendo al Lingotto su Sándor Ferenczi

Etty Cohen è di New York «La vostra città mi sembra un'isola fuori dal tempo: le passeggiate sotto i portici, mamme a spasso con la carrozzina...»

NEVROSI

Michelle Moreau-Ricaud: «La nevrosi di Torino? L'uso dell'auto. Il pedone qui, ha ben pochi diritti».

Chiara Barbasio: «La città migliora, a suon di appuntamenti internazionali potrà sfidare le capitali europee»

IL GIUDIZIO

Giselle Galdi: «Torino pare un luogo del passato, ma custodisce il gusto da riscoprire per i particolari, tipo il cibo»

Scegli la tua professione!
CSEA
ECDL
ti forma civile
Oltre 300 corsi per qualsiasi titolo di studio
QUALITA' MARKETING SICUREZZA
GESTIONE RISORSE UMANE
AMMINISTRAZIONE e CONTROLLO DI GESTIONE
INFORMATICA
AMBIENTE E BENI VERDI
ARTIGIANATO ARTISTICO
TURISMO
TECNOLOGIE CAD
CONTROLLO NUMERICO
AUTOMAZIONE INDUSTRIALE
IMPIANTISTICA E MANUTENZIONE
PERSONA E TERRITORIO
DELL'AUTO
AGGIORNAMENTO PER OCCUPATI
Numero Verde 800-233.460
www.csea.it
direzione@csea.it

CIMITERO PER ANIMALI
Tel. 333.3211052
011.9624416

PK
publikompass
C.so Massimo d'Azeglio, 60 - 10126 TORINO
Tel. 011.668.52.11 - Fax 011.668.53.00

Marcoledì, TuttoScienze e Tecnologia
Venerdì: TorinoSette
Sabato Specchio - TuttoLibriTempoLibero
Domenica - Tuttolibri
LA STAMPA

ONESTÀ e RISPETTO
UN'IMPRESA IN OSPEDALE NON VA ASCOLTATO, DÀ ANNI GIUBILEO OPERA CON LA MASSIMA TRASPARENZA.
FUNERALE CLASSICO
2 milioni e 500 mila
Numero Verde 800.251645
24 ore su 24
GIUBILEO
56/b - Torino

SPENDERE

Dall'aperitivo al dolce tutto con le pesche

Simonetta

MOLTI appassionati di cucina scelgono l'estate come banco di prova per nuovi menù. E alle tante richieste che ci sono arrivate, rispondiamo con un menù tutto pesche proposto da Bianca delle conserve. Il telefono di Saper spendere è sospeso dal 29 luglio al 9 settembre.

APERITIVO. Mescolare ¼ di pesche bianche filtrato, ¼ di orzata, il succo di 3 limoni (il tutto molto freddo), mettere nei bicchieri due cubetti di ghiaccio, riempire a metà o poco più quarti con il succo, colmare con spumante freddo e gazzosa, guarnire con 2-3 palline di pesca e un rametto di menta. Servire con questi spiedini: sbattere leggermente due albumi d'uovo, salare, cuocere la frittata in padella antiaderente unta; tagliare fredda a dadi, spolverare con pepe bianco. Nel frattempo, sbattere due albumi a neve, salare, unire due cucchiaini di mandorle sbucciate e tritate con due cucchiai di panna. Cuocere la frittata come la prima. Tagliare a dadi. Preparare altre palline di pesche e infilarle negli spiedini con i cubetti delle frittate.

PESCHE AL POMPELMO E ROSA. Sbucciare un pompelmo rosa eliminare la pellicina, dividere a spicchi, sbucciare due pesche ridurle a pezzetti e frullarli nel frullatore con un cucchiaino di succo di zagara, 250 gr di ricotta fresca e soda, un cucchiaio di Gran Marnier. Disporre spicchi di pompelmo e ricotta in coppetto con una ciliegia e mostarda di Cremona, frammenti di mandorle e zenzero candito. Servire con fette di pane nero all'uva tagliate sottilissime.

PESCHE ALLA PESCA. Per quattro persone. Sciogliere poco burro con un pezzetto di scalogno tritato, unire 400 g di riso, lasciare tostare leggermente. Versare brodo bollente, meglio se di pollo, poco alla volta mescolando spesso; a metà cottura, incorporare una grossa pesca bianca sbucciata e frullata e una piccola pesca e cubetti. Terminare la cottura, versare un bicchierino di Calvados e mantecare con burro e servire.

FIORI DI ZUCCHINO RIPIENI. Per quattro persone. Lavare 12 fiori, aprirli senza togliere il pistillo, mescolare 1 e ½ ricotta con 50 di mascarpone, unire un tuorlo, due cucchiai di parmigiano, sale. Riempire i fiori, inserire uno spicchio di pesca, chiuderli, passarli in pan grattato e friggerli in olio e burro. Si possono servire con il risotto.

ANTICA PESTATA BIELLESE. In padella sciogliere una fetta di burro, unire un paio di cucchiaiate di zucchero e mescolando, fare quasi caramellare. A questo punto unire pesche bianche e pesche di vigna sbucciate e tagliate a pezzi mescolando, cuocere adagio nel sugo che si forma; sbattere 3-4 uova con poco sale e versare sulle pesche smuovendo la padella per ottenere una morbida frittata.

PETTO DI QUAGLIA E PESCA. Per quattro. Lavare e asciugare otto petti di quaglia, inserire uno spicchio di pesca gialla, richiuderli, salare e avvolgerli uno ad uno nella reticella di maiale. In burro e olio appassire tre scalogni tritati, unire rametto di rosmarino e uno di nepitella, poi i fagottini; rosolare, irrorare con vino bianco. Servire con riso nero Venere (200 g) bollito per 40 minuti e irrorato di poco burro fuso, al centro del quale saranno disposte le quaglie, e purea di patate con noci tritate e uno spicchio di pesca velato da zucchero caramellato.

PESCHE E PANNA. In una tegame caramellare 160 g di zucchero con un cucchiaio d'acqua, versarlo in una tortiera sganciabile imburrata. Pelare e dividere a metà un chilo di pesche, asciugare e appoggiarle sul caramello, irrorarle con succo di limone, aggiungere la buccia grattugiata, 170 g di amaretti pestati 4 cucchiai delle pesche, 4 uova sbattute, 60 g di burro morbido, 2 cucchiai di limoncello e sei foglie di melissa spezzettate. Stendere la pasta sfoglia sgongolata, coprire la superficie della tortiera pressando bene ai bordi. Cuocere in forno già caldo a 180° per 40 minuti. Sformare tiepido sul piatto da portata, servire con panna montata.
simonetta.conti@lastampa.it

FONDAZIONE CRT

Progetto «Isacco» per l'alleanza fra piccoli Comuni

Quasi quattro miliardi di vecchie lire per favorire l'associazionismo tra i comuni in Piemonte. Con tale impegno la Fondazione Crt dà l'avvio, con un bando, al Progetto «Isacco» (Iniziative a Supporto dell'Associazionismo e della Cooperazione tra i Comuni). L'obiettivo del progetto è di ridurre il divario tra i servizi a disposizione nelle città rispetto ai centri minori frenandone il rischio di lento abbandono. Tramite «Isacco» si pongono a disposizione risorse e servizi a favore dei piccoli Comuni del Piemonte che abbiano avviato o intendano avviare gestioni associate di funzioni e servizi con altri Comuni. Per il progetto «Isacco» la Fondazione Crt ha predisposto uno stanziamento di massima per il triennio 2002-2004 pari a 6.000.000 di euro. Informazioni 011.6622097.

Monsignor Giacomo Lanzetti «vice» partito da Santena

Nato a Carmagnola nell'aprile '42, a 11 anni entra nel Seminario minore di Giaveno. Si diploma in pedagogia catechista e a 24 anni [illegible] ordinato sacerdote. E' vice p[illegible] a Santena e vice parroco alla Madonna della Divina Provvidenza a Torino. Nel 1975 fonda [illegible] nuova parrocchia, San Benedetto Abate. E' assistente diocesano dell'Azione Cattolica e nel 2000 il cardinale Poletto lo nomina vicario episcopale territoriale di Torino. Nel 2001 è nominato vicario generale [illegible] diocesi.

Monsignor Giacomo Lanzetti durante la celebrazione quaresimale

Monsignor Guido Fiandino un impegno per gli immigrati

Nasce a Savigliano nel gennaio '41, ultimo [illegible] quattro figli. E' ordinato sacerdote a 23 anni. Due [illegible] dopo è chiamato al Seminario Maggiore di Rivoli come animatore dei teologi. E' parroco a Piossasco dove cura soprattutto l'accoglienza in parrocchia degli immigrati provenienti dal Sud Italia. Dal '90 al 2000 è parroco [illegible] Rivoli dove crea un Centro di ascolto, [illegible] Centro di temporanea accoglienza e una Cooperativa sociale di avviamento al lavoro. Nel 2000 è nominato provicario generale dell'arcidiocesi, nel 2001 vicario generale.

Monsignor Guido Fiandino è stato animatore dei teologi

LA CONSACRAZIONE EPISCOPALE IERI MATTINA IN DUOMO

Due ausiliari per il cardinale

Lanzetti e Fiandino sono nominati vescovi

Commossa e partecipe una grande folla ha accompagnato ieri mattina in Duomo la consacrazione dei due nuovi vescovi ausiliari del cardinale Severino Poletto: monsignor Guido Fiandino e monsignor Giacomo Lanzetti. Un tempio colmo di fedeli, autorità civili e religiose, gonfaloni dei Comuni dove i d[illegible] nuovi vescovi hanno vissuta [illegible] loro lunga esperienza di apostolato, [illegible] seguito la lunga celebrazione del cardinale Poletto affiancato dal nunzio apostolico in Italia Paolo Romeo e dal vescovo di Acqui Pier Gior[illegible] Micchiardi.

Poletto nell'omelia [illegible] ringraziato il Papa per il dono ricevuto [illegible] la nomina dei due vescovi ausiliari e ha aggiunto rivolto ai due confratelli: «Desidero poter esprimere [illegible] mia gioia nel potervi imporre le mani per l'ordinazione episcopale come miei vescovi ausiliari perché da ora [illegible] avanti la vostra collaborazione, che già mi date con tanta dedizione come vicari generali, sarà più ricca di quella grazia che sgorga dalla [illegible]enezza del sacramento dell'ordine».

Già al momento della nomina dei due vescovi da parte di Giovanni Paolo II il cardinale Poletto aveva sostenuto che si trattava di un «segno [illegible] grande attenzione da parte del Santo Padre nei confronti della diocesi di Torino e del [illegible] arcivescovo». [illegible] tratta di un vero e proprio avento per [illegible] chiesa subalpina: [illegible] [illegible] prima volta, infatti, che il Vaticano sceglie la via della doppia nomina in contemporanea. Poletto aveva ricordato: «In una diocesi con 357 parrocchie e [illegible] milioni di fedeli c'è [illegible] rischio che alcune comunità vedano il vescovo solo per televisione».

Al termine della cerimonia i due nuovi vescovi con la voce incrinata da [illegible] [illegible] emozione hanno ringraziato i fedeli. Monsignor Guido Fiandino ha voluto ricordare la [illegible] famiglia da cui «ho attinto e imparato i valori fondamentali umani e cristiani che gli anni di formazione nella mia parrocchia [illegible] S. Andrea a Savigliano e gli anni del Seminario non hanno fatto che confermare e consolidare».

E ha invocato: «Dio mi aiuti a non tradire la semplicità delle [illegible] origini contadine umili e semplici. Vorrei [illegible] capace di coniugare quella semplicità all'interno della complessità della vita sociale ed ecclesiale di [illegible]».

Poletto: «In una zona con 357 parrocchie molte comunità vedono il cardinale solo in tv»

«E' stato un segno di grande attenzione del Papa verso tutta la Chiesa torinese»

Ha salutato le comunità parrocchiali di Pianezza, Piossasco e Rivoli - presenti [illegible] i sindaci - dicendo: «A queste comunità forse ho dato qualcosa, di certo ho ricevuto molto in affetto, in incoraggiamento, in esempi di vita». Infine ha concluso: «Negli anni del mio ministero il Sig[illegible] mi ha fatto dono di camminare con tanti poveri, malati, sofferenti, feriti dalla vita in tanti modi. Mi ha fatto dono di camminare anche con amici non credenti o in sofferta ricerca di fede. Anche a loro sono debitore di ricchezze che mi hanno donato e di inquietudini che mi hanno sempre stimolato».

Monsignor Giacomo Lanzetti si è rivolto ai presenti: «Immagino che mi chiederete: "Come va? Come ti senti?". Vi rispondo con [illegible] frase apparentemente triste, che si dice quando una persona [illegible] ci lascia [illegible] in ogni caso la realtà è questa: la vita non mi [illegible] stata tolta, ma è trasformata. La grazia di questo sacramento mi sta rinnovando, mi [illegible] rilanciando in un [illegible] sempre più incisivo [illegible] [illegible] sulle strade delle missioni diocesane che stanno per iniziare».

Ha concluso: «Il motto che ho scelto - "servire con cuore sincero" - possa esse[illegible] di aiuto a tutti voi per intuire il desiderio che ha guidato e guida la mia vita: mettermi a servizio con cuore genuino [illegible] autentico, sincero cercando di rimanere me stesso, cioè autentico, in ogni situazione». [m. cas.]

Un momento della consacrazione dei due nuovi vescovi

Il nipote di Mino Rosso con una scultura del celebre zio

LA GALLERIA D'ARTE MODERNA E' DISPONIBILE A VALUTARE L'ACQUISTO [illegible] UNA O PIU' SCULTURE

«Le opere di Mino Rosso in un museo»

Il sindaco s'impegna a salvare la collezione del maestro

Alessandro Mondo

[illegible] incontro [illegible] quattr'occhi, per guardarsi in faccia e trovare un rimedio [illegible] dellnearsi dello paradossale vicenda che La Stampa ha segnalato nei giorni scorsi: il trasferimento [illegible] [illegible] alloggio popolare di decine [illegible] piccoli [illegible] grandi capolavori firmati da Mino Rosso, artista e scultore di fama internazionale (1904-1963), al seguito dei [illegible] eredi oggi sotto sfratto [illegible] in difficoltà finanziarie.

Il sindaco Chiamparino ha incontrato in Comune Franco Castelli, nipote del maestro e proprietario di una notevole collezione (quadri ma soprattutto sculture ereditate [illegible] acquistate negli anni), promettendo il [illegible] impegno per una rapida soluzio[illegible] del problema. La quadra potrebbe essere non tanto la concessione di un alloggio Atc ampio quanto basta a contenere [illegible] opere, fatte salve [illegible] esigenze di conservazione e sicurezza, quanto l'acquisto da par[illegible] della Galleria d'arte Moderna di Torino (Gam) [illegible] uno o più pezzi che i coniugi Castelli sono disponibili a vendere. Ed è proprio questa la strada sulla quale ci si è incammina-

Incontro in Comune dopo l'appello degli eredi minacciati dallo sfratto e in difficoltà economiche

In [illegible] contrario decine di capolavori corteggiati da altre città finiranno in una casa Atc

ti, sempre che il comitato scientifico del museo dia parere favorevole. «Abbiamo già alcuni lavori di Mino Rosso, ma [illegible] sempre disponibile ad arricchire la nostre collezioni con [illegible] esemplari - spiega Pier Giovanni Castagnoli, direttore della Gam -. Ritengo infatti che la forza di un [illegible] stia nel suo patrimonio più che nelle mostre prodotte: la Galleria incamera nuove opere attraverso acquisti o donazioni. Detto questo, c'è una procedura [illegible] definita da seguire. [illegible] riferisco al parere obbligatorio, per quanto non vincolante, [illegible] comita[illegible] scientifico, [illegible] [illegible] decisione del consiglio [illegible] amministrazione. Una volta che i proprietari avranno formalizzato un'offerta, convocheremo gli esperti [illegible] ce ne occuperemo». Impossibile azzardare qualche quotazione [illegible] due piedi. «Mancano basi d'asta recenti - riflette Castagnoli -, e del resto quello che gravita sui lavori di Rosso è un mercato abbastanza chiuso, contenuto. Insomma, non è materia [illegible] cui si improvvisa».

Una [illegible] apertura che soddisfa gli anziani coniugi Castelli, tallonati dallo sfratto ma restii [illegible] svendere pezzo dopo pezzo al miglior offerente una collezione di cui la città non sospetta l'esistenza: da qui la loro preferenza per l'acquisto da parte di un soggetto pubblico in grado di esporre le opere ai visitatori. Del [illegible] questa volontà è dimostrata da precedenti trattative con la Gam. Abboccamenti informali affinché comprasse un lavoro significativo dell'artista monferrino, ad esempio «La sciatrice» [illegible] bronzo del '27 (il gesso si trova [illegible] deposito temporaneo alla Galleria Nazionale d'Arte Moderna di Roma): opere che potrebbe trovare adeguata [illegible] simbolica collocazione nel patrimonio museale torinese in vista delle Olimpiadi.

La speranza è che la vicenda si concluda positivamente. In assenza di sviluppi, terminata la proroga governativa (fino a giugno 2003 pr[illegible] per le categorie più deboli fra gli inquilini, ai due pensionati non resterebbe che accettare il trasferimento in un alloggio popolare. Come spiega l'assessore all'Edili[illegible] pubblica Roberto Tricarico, il punto non è il diritto all'assegnazione della casa (disponendo entrambi dei requisiti, la Commissione emerg[illegible] abitativa del Comune ha già dato parere favorevole) quanto l'adeguatezza di [illegible] sistemazione che mal si concilia con le esigenze di spazio, conservazione [illegible] sicurezza richieste da un patrimonio di questo valore. Una sfida che Torino è chiamata a raccogliere.

APPELLO DEL PRESIDENTE GHIGO DURANTE UN'AFFOLLATA ASSEMBLEA AZZURRA

«Forza Italia deve tornare alle origini»

E Costa guarda [illegible] Bruxelles «seconda capitale per il Piemonte»

Giuseppe Sangiorgio

«Forza Italia deve riscoprire le proprie radici», quelle che, a cavallo fra il 1993 e il '94, le fecero vincere le elezioni politiche del 1994 a pochi mesi dal battesimo del movimento. L'ha detto ieri nel castello di San Sebastiano Po, di fronte ad una platea affollatissima, zeppa di deputati, senatori [illegible] amministratori [illegible] tutti i livelli istituzionali, il presidente della Regione Enzo Ghigo.

Poco prima, l'eurodeputato Raffaele Costa aveva lanciato un'idea che è piaciuta al popolo [illegible] arrivato sulla collina del Chivassese: «Bruxelles deve diventare per il Piemonte una seconda capitale». Spiegando: «Roma non ha mai tenuto in sufficiente conto le esigenze di Torino e delle altre province piemontesi e Milano ci tratta da fratellastri».

Guardare a Bruxelles come seconda capitale significa far valere la voce [illegible] Piemonte presso la Commissione che governa l'Unione europea. E Costa, fra l'altro avanza subito una proposta concreta: «Porre all'attenzione congiunta di Roma e Bruxelles [illegible] primaria di creare in Piemonte un Istituto di Ricovero e Cura [illegible] carattere scientifico, visto che la nostra Regione è la sola a non averlo».

[illegible] convegno organizzato dal commissario Enrico Pianetta e dal suo staff le prospettive della città e della regione sono [illegible] analizzate [illegible] fondo da una serie di relazioni [illegible] da Marcello Pacini, della commissione Cultura di Montecitorio, da Mario Santoro, presidente dell'Ires, dall'assessore [illegible] Turismo, Ettore Racchelli, da Angelo Maria Cicolani per il settore Trasporti e Infrastrutture, e, ovviamente, dagli [illegible] Pianetta e Ghigo, dopo i quali si è aperto il dibattito con interventi del senatore Aldo Scarabosio, [illegible] capogruppo [illegible] Palazzo Lascaris, Valerio Cattaneo, [illegible] ha definito la riunione «molto positiva» e in linea [illegible] [illegible] varo del nuovo «marchio del partito che pone la Mole e piazza San Carlo in primo piano». Subito dopo ha parlato Paolo Chiavarino, vice di Roberto Rosso a Palazzo Civico.

Ghigo non ha voluto affrontare il discorso del rimpasto della propria giunta. Ha però detto che per vincere le elezioni, in Provincia nel 2004, in Regione l'anno dopo e [illegible] Comune [illegible] 2006 (oltre che le politiche) [illegible] [illegible] [illegible] «partito [illegible] o una coalizione regionale (assessori e consiglieri) «unita e rafforzata». Problema che sarà affrontato venerdì [illegible] luglio, quando si riuniranno nuovamente i segr[illegible] tari regionali della Casa delle Libertà con i capigruppo. «E in quella sede - ha promesso Pianetta - se non arriveremo al nuovo staff, faremo tuttavia un buon passo avanti».

Infine l'assessore Racchelli, per spiegare che martedì a Roma avverrà l'incontro tecnico annunciato dopo la riunione con il ministro Frattini per definire le correzioni alla legge 285 e varare il coordinamento olimpico istituzionale guidato dalla Regione. L'assessore ha poi invitato [illegible] una volta il sindaco Chiamparino [illegible] parsi il problema [illegible] progetto culturale per la trasformazione della Città in vista del 2006: «Progetto che non può limitarsi alla scelta dei siti olimpici».

Il presidente Enzo Ghigo

ALLA VIGILIA DELLA SETTIMANA DECISIVA, NUOVE DIFFICOLTÀ PER TORINO 2006

Allarme amianto anche [illegible] Pragelato

L'Arpa: sito a rischio. Il sindaco: domani aprono i cantieri

Amianto anche [illegible] Pragelato? L'agenzia regionale per l'Ambiente (Arpa) dice di sì, il sindaco del sito olimpico minimizza. Non c'è pace per Torino 2006. E proprio quando sulle Olimpiadi sta per iniziare la settimana decisiva (domani la commissione comunale di controllo, presieduta da Gavino Olmeo, ascolterà i vertici istituzionali e martedì sarà avviato il confronto romano per definire le correzioni alla legge 285) che dovrebbe far capire quanto sia «forte o fragile» l'accordo raggiunto di fronte al ministro Frattini.

L'Arpa [illegible] scoperto amianto a Pragelato, appunto, sui terreni in cui è prevista la realizzazione dell'impianto per il salto [illegible] trampolino. Analogo problema, a febbraio, era emerso a Sauze d'Oulx, dov'erano in cor[illegible] i sondaggi per costruire la pista [illegible] bob, che proprio a causa dell'amianto [illegible] stata trasferita.

A Pragelato i rischi di dispersione delle fibre-killer nell'ambiente, a giudizio [illegible] tecnici, sarebbero inferiori, «ma non da trascurare». L'Arpa ha già inviato un rapporto al procuratore aggiunto Raffaele Guariniello, che sulla presenza dell'amianto [illegible] Alta Valle Susa (la [illegible] Chisone è di competenza del tribunale di Pinerolo) ha in corso un'inchiesta.

Ribatte Walter Marin, sinda[illegible] di Pragelato: «Nel nostro territorio [illegible] c'è nessun allarme-amianto. Anzi, i lavori olimpici per costruire l'impianto di salto dal trampolino, prenderanno avvio lunedì (domani per chi legge, ndr), non [illegible] lunedì appunto, avremo affidato in consegna provvisoria l'area all'impresa». I cui dirigenti precisano: «L'Arpa ci fece sapere, sin dallo scorso febbraio che i problemi su quei terreni non sono tali da impedire l'apertura dei cantieri. Tant'è [illegible] che stiamo procedendo regolarmente: il 2 luglio è stato firmato il decreto prefettizio per l'acquisizione dei siti e i loro proprietari sono stati convocati tra il 6 e l'8 agosto per un sopralluogo. Gli scavi, inoltre, dovrebbero cominciare prestissimo, il 10 agosto».

Salvo che l'eventuale presenza di amianto non faccia bloccare tutto una seconda volta. A giudizio di Marin, il rischio non dovrebbe esistere. «Come in tutto l'arco alpino - spiega - [illegible] Pragelato esistono rocce che contengono asbesto. Ma i controlli hanno dimostrato che si tratta di massi di buona consistenza, che in taluni casi si trovano a 15-18 metri di profondità. Del resto non si può associare [illegible] discorso olimpico [illegible] quello dell'amianto. Sarebbe puro terrorismo, perché si creerebbe panico, e, in definitiva si farebbe del male [illegible] tutto il sistema». [g. san.]

Sándor Ferenczi (il terzo da destra, seduto)

Sándor Ferenczi, neurologo e psichiatra allievo ungherese di Sigmund Freud

Sándor Ferenczi nasce a Miskolc in Ungheria nel 1873, un anno dopo l'unificazione di Buda, la capitale, a Pest, la città del commercio, dell'artigianato, dell'università.
Fu grazie al padre, ebreo d'origine polacca trascinato dall'entusiasmo per la rivoluzione liberale e nazionalista del 1848, proprietario di una libreria ed in seguito editore, che il giovane Sándor conobbe un ambiente aperto e poté respirare un'aria di libertà nuova, imparare a scrivere poesie alla maniera di Heine e, ancora liceale, dedicarsi a esperimenti di ipnosi. Studiò medicina a Vienna e, a differenza di Freud, ebbe una formazione psichiatrica, tra l'altro presso la celebre clinica Burghölzli di E. Bleuler a Zurigo. Alla fine si fermò a Budapest; lavorò dapprima come medico esterno in un servizio per prostitute e più tardi come neurologo e psichiatra.
Sándor vivrà pienamente quello «spirito di Budapest», caratterizzato da un cosmopolitismo che, accanto al filosofo György Lukács, a musicisti come Béla Bartók e Zoltán Kodály, darà la narrativa di Artur Koestler, le commedie di Ferenc Molnar, le ricerche sui miti di Károly Kerényi.
Le intuizioni sulle quali la psicoanalisi successiva gli diede ampiamente ragione, comunque, non tutte importanti e non hanno a che fare unicamente con la tecnica, come affermò Freud nel necrologio che scrisse alla sua morte.

LA CITTÀ VISTA DAGLI OLTRE 500 STUDIOSI RIUNITI AL CONGRESSO AL LINGOTTO

Torino sul lettino dello psicoanalista

«La vostra coperta di Linus? Il basso profilo che vi penalizza»

Francesca Paci

La coperta di Linus di Torino? Se lo chiedi agli oltre cinquecento partecipanti del congresso internazionale dedicato a Sándor Ferenczi, l'allievo ungherese di Freud che per primo formulò l'idea di quell'«oggetto transizionale» studiato poi a fondo da Winnicott e reso celebre dalla matita di Charles Schulz, la risposta è quasi unanime. Americani, israeliani, francesi, tedeschi al primo incontro con la Mole, concordano: «La coperta di Linus da cui la città non riesce a staccarsi è il basso profilo, come se si credesse nella propria bellezza. Risultato: molti turisti di passaggio in Italia mettono in programma solo Venezia, Firenze, Napoli, Roma».

E' una battuta, ma Jay Frankel, oggi innamorato di piazza Castello, giura che non se l'aspettava così affascinante. «Respiro un'atmosfera di relax che a New York, dove abito, è sconosciuta», ammette lo psicologo americano arrivato solo pochi giorni fa per il meeting del Lingotto.

La sua collega Etty Cohen, dal cognome tipicamente ebraico, quello dei due famosi cineasti, che però si scrive senza l'h», lavora nella Grande Mela da dieci anni, è originaria di Tel Aviv. Il vero trauma è la paura del terrorismo ha contagiato anche l'Europa - dice la Cohen, che da anni convive con l'apprensione per i suoi parenti in Israele -, però Torino mi sembra un'isola fuori dal tempo, le passeggiate sotto i portici le mamme a spasso con la carrozzina come nei quadri impressionisti, le targhe attaccate ovunque a ricordare la genesi dell'Italia unita, un buon bicchiere di vino rosso».

Stando al giudizio di esperti della materia, pare che Sándor Ferenczi, autore a lungo sottovalutato di studi oggi considerati di grande attualità nelle discipline iniziate da Freud, avrebbe avuto poco lavoro da queste parti. Niente stress, tensioni dovute a conflitti sociali, ansie tipo quelle accusate dagli americani ancora sotto shock dopo gli attentati dell'11 settembre. E' un gioco di tipo psicoanalizziamo la città, Michelle Moreau-Riacaud, docente all'università francese Rabelais di Tour, si presta divertita. «La nevrosi di Torino? L'uso dell'automobile - dichiara lei, che si sposta solo in bicicletta e si porta i suoi 46 anni su un fisico da ginnasta -. Il pedone qui, non ha nessun diritto». Poi, facendosi seria: «Ho sentito dire che ci sono dei problemi nell'area di Porta Palazzo, abitata soprattutto da extracomunitari. Ci sono stata, non ho respirato alcun vero pericolo». Abituata alle banlieu parigine, quelle raccontate dal film di Mathieu Kassovitz «L'odio», Michelle Moreau è andata a fare incetta di collane al Balon grande serenità.

«In, in corso Giulio Cesare, ho paura di passarci pure in macchina», interviene Chiara Barbado, laureanda in psicologia all'università torinese, togliendosi le cuffiette per la traduzione simultanea: è venuta al congresso organizzato dal professor Franco Borgogno perché deve completare la sua tesi di laurea. Con l'amica ventiquattrenne Arianna Porini, aspetta di ascoltare la relazione delle concittadine Annalisa Ferretti e Manuela Tartari sullo studio dell'etnologia locale, ma di vivere in una zona tranquilla non è convinta. «Stiamo migliorando, quello sì - conviene -, con tutti questi appuntamenti internazionali, Sándor Ferenczi, il Salone del libro, le Olimpiadi, diventeremo vivaci come una metropoli: almeno ammortizzeremo gli svantaggi di un grande centro, tipo l'insicurezza, con la ricchezza culturale».

«Torino sembra luogo passato, invece custodisce il gusto, da riscoprire, per le piccole cose, commenta la psicologa ungherese Giselle Galdi, una quarantenne bionda con le guance rosee un'adolescente. Il cibo, per dire: l'editor dell'American Journal of Psychonalisis è rimasta incantata da una cena al ristorante Mine, dietro il suo albergo, il Meridien. «Ho bevuto un Dolcetto fantastico a soli diciassette dollari, e gli agnolotti plin, dei ravioli piccoli piccoli mai provati, a New York ne abbiamo solo giganti», dice. L'accostamento è azzardato, racconta che, dopo il trauma dell'11 settembre, i suoi connazionali d'adozione, quelli che ha in personalmente, hanno iniziato a ripensare tanti aspetti della vita, prima considerati poco importanti rispetto alla fretta del fare, fare, fare». Di Torino, Giselle Galdi ha scoperto le piazze, il lungo fiume, la gente «friendly», amichevole, la cultura sedersi a tavola e innaffiare un piatto di lingua in salsa verde con un bicchiere di rosso. Anche in pausa pranzo.

Un'immagine del congresso internazionale che si sta svolgendo al Lingotto su Sándor Ferenczi

> Etty Cohen è di New York «La vostra città mi sembra un'isola fuori dal tempo: le passeggiate sotto i portici, mamme a spasso con la carrozzina...»

LA NEVROSI

Michelle Moreau-Riacaud: «La nevrosi di Torino? L'uso dell'auto. Il pedone qui, ha ben pochi diritti».

IL FUTURO

Chiara ; «La migliora, a suon di appuntamenti internazionali potrà sfidare le capitali europee»

Giselle Galdi: «Torino pare un luogo del passato, ma custodisce il gusto da riscoprire per i particolari, tipo il cibo»

SAPER SPENDERE

Dall'aperitivo al dolce tutto con le pesche

Simonetta

MOLTI appassionati di cucina scelgono l'estate banco di prova per nuovi menù. E alle tante richieste che ci arrivate, rispondiamo con un menù tutto pesche proposto da Bianca delle conserve. Il telefono di Saper spendere è sospeso dal 29 luglio al 9 settembre.

APERITIVO. Mescolare ¾ di succo pesche bianche filtrato, ¼ di orzata, succo limoni (il tutto molto freddo), mettere nei bicchieri due cubetti di ghiaccio, riempire a metà o tre quarti il succo, colmare spuma freddo o gazzosa, guarnire con 2-3 palline pesca e un rametto di menta. Servire con questi spiedini: sbattere leggermente due albumi d'uovo, salare, cuocere frittata in una padella antiaderente unta; tagliare fredda a dadi, spolverare con pepe bianco. Nel frattempo, sbattere ancora due albumi a mezzo, salare, due cucchiaini di mandorle sbucciate e tritate con due cucchiai panna. Cuocere la frittata come la prima. Tagliare a dadi. Preparare altre palline pesche e infilarle negli spiedini tra i cubetti delle frittate.

RICOTTA AL POMPELMO E Sbucciare un pompelmo rosa eliminare la pellicina, dividere spicchi, sbucciare due pesche noci, ridurle pezzetti e mescolarli nel frullatore con cucchiaino di miele zagara, 250 gr di ricotta fresca soda, un cucchiaio di Gran Marnier. Disporre spicchi di pompelmo ricotta coppette con cilliegia di mostarda Cremona, frammenti di mandorle e di zenzero candito. Servire con fette di pane nero all'uva tagliate sottilissime.

Per quattro persone. Sciogliere burro con un pezzetto di scalogno tritato, unire riso, lasciare tostare leggermente. Versare brodo bollente, meglio se pollo, poco alla volta mescolando spesso; a metà cottura, incorporare una grossa pesca bianca sbucciata e frullata una piccola pesca noce a cubetti. Terminare la cottura, versare un bicchierino di Calvados e mantecare con burro e spicchio di pesca gialla, richiuderli, salare avvolgerli uno ad uno nella reticella di maiale. In burro a olio appassire tre scalogni tritati, unire rametto di rosmarino a nepitella; poi i fagottini; rosolare, irrorare con vino bianco. Servire con riso nero Venere (200 bollito per 40 minuti e irrorato poco burro fuso, centro quale saranno disposte quaglie, pure patate mandorle tritate e uno spicchio pesca velato da caramellato.

DI In un tegame caramellare 160 di zucchero con un cucchiaio d'acqua, versarlo in una tortiera sganciabile imburrata. Pelare dividere a metà chilo di pesche, asciugare appoggiarle sul caramello, irrorarle succo di limone, aggiungere la buccia grattugiata, 170 g di amaretti pestati mandorle delle pesche, 4 uova sbattuto, 60 g di burro morbido, 2 cucchiai di limoncello e sei foglie di melissa spezzettate. Stendere la pasta sfoglia scongelata, coprire la superficie della tortiera pressando bene bordi. Cuocere in forno già caldo a 180° per 40 minuti. Sformare tiepido sul piatto da portata, servire con panna montata.

simonetta.conti@lastampa.it

FONDAZIONE CRT

Progetto «Isacco» per l'alleanza fra piccoli Comuni

Quasi quattro miliardi di vecchie lire per favorire l'associazionismo tra i comuni in Piemonte. Con tale impegno la Fondazione Crt l'avvio, con un bando, al Progetto «Isacco» (Iniziative a Supporto dell'Associazionismo e della Cooperazione tra i Comuni). L'obiettivo del progetto è di ridurre il divario tra i servizi a disposizione nelle città rispetto ai centri minori frenandone il rischio di lento abbandono. Tramite «Isacco» si pongono a disposizione risorse e servizi a favore dei piccoli Comuni Piemonte che abbiano avviato o intendano avviare gestioni associate di funzioni e servizi con altri Comuni. Per il progetto «Isacco» la Fondazione Crt ha predisposto uno stanziamento di massima per il triennio 2002-2004 pari a 6.000.000 di . Informazioni 011.6622097

Scegli la tua professione!
CSEA
ti forma, guida
ECDL
Oltre corsi per qualsiasi titolo di studio
STAGE IN AZIENDA
QUALITA'
MARKETING
SICUREZZA
GESTIONE RISORSE UMANE
e CONTROLLO DI
INFORMATICA
VERDI
ARTISTICO
TURISMO
TECNOLOGIE CAD
NUMERICO
AUTOMAZIONE INDUSTRIALE
MECCANICA IMPIANTISTICA E
ALLA E AL TERRITORIO
DELL'AUTO
OCCUPATI
ATTESTATO REGIONALE
Numero Verde 800-233.460
www.csea.it
dircent@csea.it

CIMITERO PER ANIMALI
Tel. 333.3211052
011.9624416

PK
publikompass
C.so Massimo d'Azeglio, 60 - 10126 TORINO
Tel. 011.655.52.11 - Fax 011.668.53.00

I SUPPLEMENTI
LA STAMPA

ONESTÀ e RISPETTO
CHI VI CONSIGLIA UN'IMPRESA IN OSPEDALE NON VA ASCOLTATO.
LA MASSIMA RENZA.
FUNERALE CLASSICO
2 milioni e 500 mila
accessorio, autolunghe Mercedes e maggiori sedute
GIUBILEO
Numero Verde 800.251645
24 ore su 24

Quanto [illegible] completamento della riqualificazione di piazza Falchera

Da circa sette mesi [illegible] cominciati i lavori per la riqualificazione di piazza Falchera che termineranno, come da impegno dell'assessorato all'Arredo urbano, fra [illegible] quattro mesi, vale a dire nel novembre 2002. L'intervento [illegible] suddiviso in tre fasi che comprendono la [illegible] di [illegible] sagrato della chiesa che sfoggerà [illegible] nuova pavimentazione, [illegible] portico di [illegible]legamento fra via dei Pioppi e la chiesa (che sarà utile soprattutto nei giorni [illegible] mercato), una grande vasca d'acqua, al centro di [illegible] padiglione con alberi e sedute e una gradinata per spettacoli all'aperto. Il tutto ripristinando la copertura originale dello spazio.

Le temperature di ieri: max 29,5, minima 19,2 Domenica con [illegible] sole, [illegible] in arrivo annuvolamenti

L'alta pressione si è posizionata sul Centro Europa, favorendo questo fine settimana, mentre correnti fresche dal Nord mantengono le temperature gradevoli, sia ai monti, [illegible] al mare che ai laghi, invitando queste alle uscite dai grossi centri urbani. Sul Piemonte [illegible] anche correnti umide dal Mediterraneo, per cui [illegible] possibili annuvolamenti pomeridiani con isolati piovaschi sui rilievi alpini ed appenninici. Temperature stazionarie. Ieri [illegible] Torino giornata discreta con 29,5 di massima, 19,2 di [illegible] e 33% di umidità alle ore 14. Condizioni di tempo similari l'anno scorso con 29,8 di massima, 15,5 di minima e 27% di umidità.

Accadde 50 anni fa: botte perché si era dimenticato [illegible] compleanno della moglie

Il 21 luglio del 1952 un buffo episodio ammonisce i mariti [illegible] attenti alle ricorrenze che riguardano la moglie. Il proprietario di una avviata officina [illegible] autoriparazioni viene aggredito [illegible] ufficio dalla moglie e [illegible] tre cognate che lo minacciano, mentre la donna lo colpisce cinque volte in [illegible] con [illegible] mattarello. [illegible] [illegible] rimproverato di [illegible] dimenticato il 57° compleanno della moglie. L'uomo finisce in ospedale con una prognosi di dieci giorni, le donne in commissariato dove sono denunciate per percosse e minacce. Il matrimonio non era mai stato felice, [illegible] da alcuni mesi la situazione era precipitata perché nell'officina era stata assunta come impiegata una graziosa diciottenne.

NOVE FAMIGLIE VIVONO IN STRADA FORNACE BELLEZIA A RIVOLI

Clandestini da 40 anni adesso arriva lo sfratto

Il Comune ne ignorava l'esistenza, al contrario di Sito e Regione
Parte la procedura per l'esproprio: «Resisteremo, non siamo abusivi»
Il sindaco: prima del loro sgombero, via anche la Servizi Industriali

Patrizio [illegible]
RIVOLI

Strada Fornace Bellezia. Una via delle tante che si perde tra i capannoni del Sito, al confine tra Rivoli e Grugliasco. Nove famiglie vivono lì, in un rettangolo tra campagne e aziende. E nessuno sembrava sapere nulla dell'esistenza di quelle 29 persone che abitano in quell'angolo di mondo. Solo la Regione si è ricordata [illegible] loro, quando ha minacciato di abbattere le [illegible] dove abitano per far spazio [illegible] strade e ferrovia, e altri capannoni. [illegible] [illegible] usciti dal loro isolamento per protestare. «Abito qui dal '53, cioè da quando mio papà è venuto per lavorare alla fornace, dove si facevano mattoni - racconta Maria Rabito -. Avevo 11 anni. E in questo alloggetto ho vissuto la mia adolescenza, mi [illegible]o sposata e ho avuto dei figli. E oggi mi vogliono mandare via».

Una piccola comunità, quasi una frazione di Niscemi, il paesi[illegible] in provincia [illegible] Caltanissetta [illegible] cui provengono. Sono saliti uno alla volta, dalla Sicilia: fratelli, cognati e cugini. «C'era lavoro e una casa - spiega Maria -, il vecchio padrone della fornace, Francesco Cirio, ci ha dato la possibilità di vivere qui». Prima erano solo delle baracche per gli operai. Stanzoni per dormire e una cucina: quasi una caserma. Poi ognuno si è ritagliato [illegible] piccolo appartamento per sé e la famiglia. «Sono arrivato nel '66 - dice Salvatore Buccheri, [illegible] anni -. Ho trascorso la mia vita qui. Ho visto crescere figli e nipoti e ora mi buttano [illegible] come un straccio vecchio. Anzi, dicono che sono un abusivo... Io che ho sempre lavorato e non ho rubato [illegible] neanche uno spillo».

E hanno creato [illegible] Comitato per difendersi. «Noi non vogliamo che questa comunità si disperda - dice Salvatore Rabito -. [illegible] sono nato qui e ho lavorato nella fornace. Abbiamo certificati di residenza e buste paga che lo dimostrano... altro che abusivi». Non minacciano, ma non si faranno sgombrare senza lottare. E l'altro sera in consiglio comunale hanno portato il [illegible] problema. Perché le ruspe dovrebbero arrivare entro la fine dell'anno e la paura cresce. «Nessuno sapeva della loro esistenza - ammette [illegible] sindaco Nino Boeti -, [illegible] hanno [illegible] creato problemi: gente onesta [illegible] lavoratrice». Ed è lui a minacciare la rivalsa. «Prima che il sgomberino deve andare via [illegible] Servizi Industriali, che è lì [illegible] due passi. Senno [illegible] metterò anch'io con i miei figli davanti alle ruspe, insieme a loro».

Al Sito cadono dalle nuvole. «Il Comune non può non sapere - afferma Gerardo Larotonda -. Hanno votato il Piano particolareggiato dei lavori e no? Comunque, ne riparleremo [illegible] col[illegible]. Intanto anche in Regione si [illegible] [illegible] acque. Il consigliere ds Roberto Placido ha fatto un'interpellanza per sapere [illegible] la sorte di quella comunità, formata per lo più [illegible] anziani e bambini. Ma non [illegible] solo loro a temere le ruspe. Di fianco alla vecchia fornace, chiusa nel '95, ci sono delle aziende. «Non sappiamo dove rilocalizzarci - dice Bruno Actis, marmista -. I nostri macchinari sono antichi, appena li smontiamo [illegible] spaccano. Abbiamo chiesto di rimanere, [illegible] qui ci sono solo ditte di autotrasportatori, noi siamo esclusi». Poco più in là la Decat, che fa automazione elettronica. «Dobbiamo andar via per far spazio a un'autostrada - spiega [illegible] Rosario Nocito -. E la devono fare qui perché di là c'è la Servizi... e non si tocca».

Anche le famiglie [illegible] Fornace Bellezia alzano la voce. «Non ci hanno neanche mandato un foglio per dirci [illegible] sgombero - confessa Sara Rabito -. Se non ce lo dicevano i vicini venivano con le ruspe e portavano via la [illegible] ad anziani e bambini. E' il modo di fare?». E guarda Salvatore, il suo «compare» [illegible] [illegible] ni, [illegible] si allontana verso l'orto per coltivarlo. «La loro vita [illegible] qui - dichiara -, se li mettono in un appartamento li uccidono».

Sulle case di strada Fornace Bellezia si è aperto un braccio di ferro fra Regione e Comune di Rivoli

Il complesso degli alloggi di corso [illegible]

Case Italgas vendesi

Lettera d'intenti dell'Atc per gli alloggi in corso Farini

Alessandro [illegible]

Con una lettera di intenti alla «Gabetti», società immobiliare incaricata dall'Italgas di svolgere un'indagine di mercato per valutare il valore dei suoi immobili, l'Agenzia territoriale per la casa (Atc) pianta [illegible] bandierina [illegible] [illegible] proprietà che nel prossimo futuro potrebbe passare di [illegible]. Proprietà cospicua: un «parchetto» di quasi 200 alloggi, 102 per l'esattezza, articolati in quattro padiglioni su corso Farini e via Fabio Filzi. Si tratta di alloggi occupati da dipendenti ed ex-dipendenti, ma non solo: 77 risultano liberi, 109 in affitto, sei occupati dall'azienda.

Il discorso investe un patrimonio che - come quello [illegible] altri enti -, potrebbe essere oggetto di [illegible] piano di dismissioni sul quale si sono appuntate le attenzioni dei sindacati, nonostante l'Italgas precisi come i giochi siano aperti. «L'incarico affidato alla Gabetti ha valore esplorativo - frena Giacomo Vitali, amministratore delegato -. La decisione prese le mosse tempo addietro, quando il Toroc mostrò interesse per la riconversione di queste unità immobiliari [illegible] uso olimpico: allora si pensava di collocarvi il centro stampa e [illegible] residenza dei funzionari, poi sono state individuate altre soluzioni».

Niente di definito, [illegible]: l'ipotesi di vendita, che sta già suscitando gli appetiti di varie imprese destinate a concorrere con l'Atc, non sarebbe dietro l'angolo. [illegible] è [illegible] che per l'Italgas il rapporto costi-benefici risulta ormai sfavorevole ad alloggi datati (il complesso risale al 1912) e quindi suscettibili [illegible] costosi interventi di ammodernamento di cui sarà prima o poi [illegible] a farsi carico: introduzione degli ascensori, accorpamento di vani per aumentarne la metratura, miglioria all'impianto di riscaldamento (in alcuni casi tuttora affidato alle stufe che all'epoca i dipendenti alimentavano [illegible] il carbone delle officine), rifacimento delle facciate e delle coperture. Investimento di cui l'Italgas farebbe volentieri a meno, anche alla luce dei canoni ridotti. Nessuna fretta, ribadisce Vitali, «però [illegible] [illegible] Comune vuole comprare siamo disposti a favorirlo». «Valuteremo con interesse eventuali proposte», risponde l'assessore alle Politiche per la casa Roberto Tricarico, con un occhio all'emergenza abitativa ed un altro alle risorse.

Resta il fatto che l'indagine condotta dalla «Gabetti» [illegible] già allertato i sindacati inquilini (Sunia, Sicet, Uniat), favorevoli all'operazione nel rispetto di precise garanzie verso chi ci abita. «Il primo paletto è la tutela delle fasce deboli da ogni ipotesi di sfratto - spiega [illegible] segretario torinese del Sunia Andrea Parvopasso -, [illegible] dal diritto di prelazione [illegible] beneficio degli inquilini [illegible] a comprare». Un altro obiettivo, aggiunge Giovanni Baratta per il Sicet, è assicurare a chi non può acquistare la possibilità [illegible] restare in affitto a costi sostenibili: questo a prescindere dal tipo [illegible] proprietà che prima o poi dovesse subentrare all'Italgas. Da parte sua, il consigliere [illegible]le dei Ds Gioacchino Cuntrò ha chiesto in settimana un'audizione presso [illegible] commissione competente per ottenere garanzie su costi e benefici del piano di dismissione.

I CARABINIERI SORPRENDONO LA COPPIA ALL'USCITA DI UN ALBERGO A SAN SALVARIO

Infermiera ad ore per un pensionato

Le cure particolari gli sono costate oltre 13 mila euro

Angelo Conti

«Acciaio [illegible] a San Salvario è già una leggenda. E' il [illegible] della radiomobile dei carabinieri che batte, quasi costantemente, l'intreccio di [illegible] alle spalle di via Nizza. [illegible] bordo un vicebrigadiere ed [illegible] appuntato (quelli che via radio la centrale chiama «Sierra») che conoscono ogni metro di questo difficile quartiere. E' [illegible]o [illegible] loro occhio, l'altro ieri verso le 15, a comprendere che c'era qualcosa che non andava [illegible] una singolare coppia, appena uscita da una malfamata pensione: lei bruna, alta, [illegible] una bellezza appena appassita e lui anziano, claudicante, in stato di grande euforia. Per giunta, lei era una vecchia conoscenza dei carabinieri per il passato di tossicodipendente e prostituta.

E' bastato interrogare il pensionato e poi la ragazza per ricostruire un quadro di squallido opportunismo: la giovane, Maria La Torre, sul marciapiede «Romina», 33 anni, originaria di Foggia, domiciliata in via Nizza, nell'arco di appena nove mesi [illegible] riuscita a farsi consegnare quasi 13 mila [illegible] (circa 25 milioni [illegible] vecchie lire) da A.B., 70 anni, impiegato in pensione, sposato con una coetanea. Quei soldi [illegible] stati in [illegible] parte [illegible] in cambio di [illegible] che la giovane aveva promesso di prestargli, per fargli superare in fretta i postumi di un infarto. «Cure» che consistevano principalmente in sorrisi, massaggi e qualche giochetto sessuale.

Il signor Agostino (chiameremo così l'anziano pensionato) ha raccontato di avere incontrato Romina a San Salvario, [illegible] giorno dell'ottobre scorso: «Mi ha sorriso, mi ha chiesto perché zoppicavo, è [illegible] a sentire tutta la [illegible]. Poi [illegible] ha detto che, se volevo, poteva darmi una mano a guarire più in fretta. Prometteva di farlo, usando le sue parole, con il garbo e con il sesso. Ci siamo [illegible] d'accordo: [illegible] saremmo visti due volte [illegible] settimana [illegible] ogni volta le avrei versato 100 mila lire, poi diventate 50 euro».

Gli incontri avvenivano [illegible] una pensione di via Nizza: «Sì, andavamo lì. Versavo anche 20 mila lire [illegible] portiere. In stanza lei mi massaggiava, abbiamo [illegible] anche qualche approccio sessuale. All'inizio io [illegible] reagivo, poi ho cominciato a sentirmi sempre meglio e questa faccenda è cominciata [illegible] piacermi». Crescono i costi: 2 incontri alla settimana fanno 8 incontri al mese, per complessivi 400 euro. Poi Romina si [illegible] più audace: arriva a farsi fare un prestito da 8 mila euro, ventilando una possibile «soffiata» all'ignara consorte.

Agostino [illegible] comunque felice, il [illegible] umore cambia, ma [illegible] anche la necessità [illegible] denaro: i 1800 euro della pensione [illegible] bastano più, così l'ex impiegato comincia a prelevare denaro dai conti correnti di tutta la famiglia. Operazione che non sfugge alla figlia, che a marzo lo affronta. Il padre le confessa: «Mi [illegible] innamorato: vieni, ti faccio conoscere Romina». Alla figlia occorre meno di un minuto per capire tutto, diffida il padre dal frequentare la ragazza, gli taglia gran parte della pensione. Ma il pensionato, dopo qualche settimana, si ingegna, trova il modo di recuperare un po' di denaro, riprende questi incontri clandestini.

Sino all'altro ieri mattina, quando i carabinieri di Acciaio 54 colgono quella strana situazione [illegible] portano tutti in caserma. Maria La Torre finisce in carcere per circonvenzione di incapace ed Agostino torna a casa, affidato con molte raccomandazioni alla famiglia.

CLAUDIO GIORGETTI

E' [illegible] morto il titolare de «Il Pavia»

Tutto nel mondo della ristorazione: è morto Claudio Giorgetti, che aveva 57 anni, [illegible] da 15 era il titolare de «Il Pavia» di viale Thovez dopo una vita spesa nella valorizzazione [illegible] cucina torinese. Luigi Caputo, [illegible] titolare del «Balbo», lo ricorda spiegando che «aveva iniziato come ragazzo di bottega alla cucina della "Vecchia Lanterna", avendo [illegible] maestro Carlo Gallina, percorrendo poi tutt[illegible] le tappe che l'hanno condotto ad avere moltissimi riconoscimenti, dopo una vita ai fornelli: aveva lavorato a Villa Sassi [illegible] al Cuccolo [illegible] piazza San Carlo, ed è stato consigliere dei ristoratori dell'Epat, vicepresidente onorario dell'Associazione Cuochi Torinesi [illegible] socio fondatore [illegible] l'Ari, l'associazione dei ristoranti italiani».

Figlio d'arte, poiché anche il padre [illegible] cuoco, lascia la moglie, una figlia, un nipote: i funerali [illegible] svolgeranno martedì, alle 9, nella chiesa di Sant'Agnese di corso Moncalieri.

Fino al 31 luglio aprendo un conto corrente Free 18-30, Banca CRT devolve l'equivalente [illegible] primo canone [illegible] [illegible] progetto [illegible] profit che potrai scegliere sul sito www.free18-30.it. Puoi chiedere questo [illegible] di più a Free 18-30, il conto telematico per chi ha da 18 a 30 anni, con carta di credito [illegible] bancomat, operazioni illimitate, un mese di musica digitale e tanti vantaggi a soli 3 Euro al mese. Informati in un'agenzia UniCredit Banca - Banca CRT oppure visita il sito www.free18-30.it

POWERED BY UniCredit Banca Banca CRT

FACCE D'ESTATE 2. Monica Raimondi guarda la città dal suo posto di comando al bancone in vetro e acciaio di The Beach
«Da qui vedi tutto: chi si innamora e chi si evita, chi arriva con l'amante e chi per baccagliare. E ora sono tutti eccitati per le vacanze»

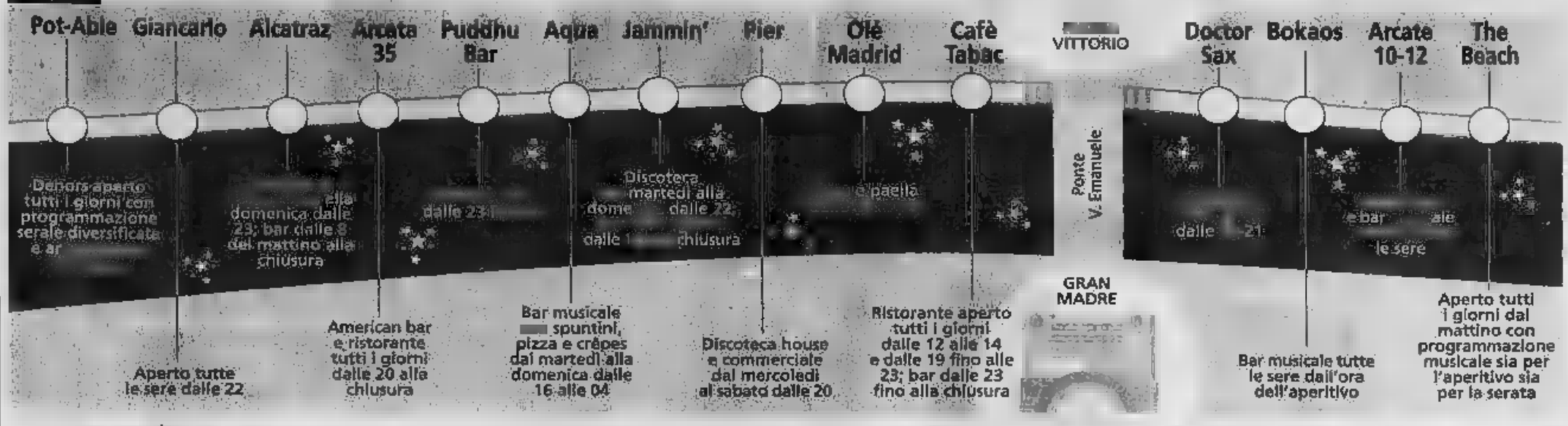

il personaggio
Giuseppe Culicchia

Tutti da MONICA questa sera

NELLE lunghe notti insonni dei Murazzi, in questa bizzarra estate in po' [illegible] giante, Monica Raimondi guarda la città dal suo posto di comando al bancone in vetro e acciaio di the Beach, il locale sul Po che tre anni fa ha pensato bene di regalare a Torino una spiaggia. Il bancone in vetro e acciaio però è doppio, nel [illegible] che in una parte regge gli assalti degli assetati che premono all'esterno, e dall'altra fronteggia le scorribande dei loro colleghi che si affollano all'interno. «Due tipi di pubblico totalmente diversi», mi spiega Monica che a the Beach lavora dal primo giorno della prima stagione, e che ha l'aria di una che sa quello che dice. Davvero? Nello [illegible] locale? A pochi metri di distanza l'uno dall'altro? «Be', diciamo che d'inverno la gente sceglie dove andare in base a criteri molto precisi, c'è chi va in un posto perché sa che lì certi dj mettono un certo tipo di musica, e difficilmente ne frequenta altri. D'estate invece si [illegible] più voglia di uscire anche solo per bersi qualcosa e fare quattro chiacchiere, meglio [illegible] c'è un po' di fresco. Così [illegible] vengono tutti, ma proprio tutti. Anche perché l'orario d'apertura è lunghissimo, c'è il tipo che [illegible] piazza e prendere [illegible] sole sulla sdraio già alle tre dal pomeriggio [illegible] e quello che invece si fa vivo all'ora dell'aperitivo e poi rimane fino alle quattro [illegible] mattino. Detto questo, però, chi [illegible] nel locale lo fa perché è interessato soprattutto a ballare, mentre [illegible] [illegible] fuori [illegible] musica si limita [illegible] ascoltarla. In parole povere, dentro abbiamo i truzzetti, fuori i fighetti». [illegible] punto di vista antropologico, due [illegible]pi [illegible] agli antipodi. «I truzzetti sono fantastici, si divertono come matti, e sono anche gentili. I fighetti [illegible] sono più pretenziosi, vogliono [illegible] serviti e riveriti, [illegible] dico: "fammi un coca e rhum" [illegible] un ciao o un grazie, come fossi una colf». Noblesse oblige. [illegible] un signore dall'aria [illegible]nta in costume da bagno nero. Abbronzatissimo. «E' il nostro "bagnino"», sorride Monica. «Ci viene a trovare tutti i giorni, e tutti i giorni si fa [illegible] tuffo nel Po. Ogni tanto lo accompagna la moglie. Lei però al massimo fa un po' di uncinetto su [illegible] delle sdraio». Spingersi fino ai Murazzi all'ora del tè per fare in santa pace un po' di [illegible]: eccola, la vera trasgressione. «Qui l'atmosfera è molto libera, per il momento non facciamo servizio ai tavoli e tutti [illegible] [illegible] meglio credono, portandosi le sdraio dove vogliono», mi racconta Monica. «Può anche capitare, e l'estate scorsa infatti è successo un paio di volte, che qualcuno [illegible] in acqua». Ah. «Ma poi [illegible] ripeschiamo». Meno male. «I clienti comunque sono prima [illegible] tutto abitudinari. Abbiamo quelli fissi che vengono tutti i giorni e [illegible] bevono sempre [illegible] [illegible] cosa rivolgen[illegible] sempre alla [illegible] barista, che per loro non è solo la migliore di tutta Torino, [illegible] proprio un punto fermo, una [illegible]. Non è poco, [illegible] questi tempi: chi [illegible] l'ha [illegible] un punto fermo e una certezza, dopo la caduta del muro di Berlino e il gol sbagliato a porta vuota contro la Corea? «Certi all'ora di chiusura proprio non se [illegible] vogliono andare, un giorno [illegible] l'altro ne rimane uno chiuso dentro [illegible] sdraio». Gente esigente, i clienti di the Beach? Dipende dal lato del bancone. «Dentro, come dicevo, ci sono quelli che vengono per ballare. A loro di tutto il resto non importa nulla. [illegible] che conta è la musica. Fuori invece ci sono quelli della serie "facciamoci un cocktail in riva al Po". Sentono il posto come loro, e al terzo giorno che te li trovi davanti ti chiedono la birra gratis. Le peggiori [illegible] le ragazze». Ma va? «Le ragazze per [illegible]na consumazione g[illegible] ti fanno subito gli occhi dolci. [illegible] sai è [illegible] che i ragazzi preferisco[illegible] avere a che fare [illegible] barista [illegible] ogni tanto possono anche rivolgersi ai baristi, [illegible] le [illegible] non succede mai. Per loro la bariste non esistono, ci sono solo i baristi». Hai capito, direbbe [illegible] Bongiorno. Il signore distinto in costume da bagno nero si tuffa sul [illegible]. Passano due ciclisti e un fanatico [illegible] dello jogging. Per chi vuole tenere [illegible] [illegible] il cervello, da quest'anno the Beach ospita anche una piccola libreria. Oggi ad esempio c'è un incontro [illegible] lo scrittore inglese Geoff Dyer. Quanti tra quelli [illegible] [illegible] ad ascoltarlo passeranno qui tutta la notte? «Non molti, credo. Tanti magari si fermeranno per l'aperitivo, E si mescoleranno con quelli che scendono qui intorno alle sette. Dall'aperitivo all'ora di cena [illegible] clientela non varia tantissimo. C'è un forte ricambio invece tra la prima serata, fino all'una e mezza, e la seconda. Ma quelli [illegible] vanno a dormire alle [illegible] del mattino sono sempre i soliti». A the Beach le serate cambiano, si va dal tango del lunedì [illegible] jazz della domenica passando per [illegible] reggae, il funk e la house a [illegible] degli altri giorni della settima[illegible]. «Chi viene a rilassarsi la domenica ascoltando un po' [illegible] jazz non [illegible] idea di che [illegible] è successo fino a poche ore prima quando impazzava la house», ride Monica. [illegible] amanti del [illegible] invece continuano a danzare imperterriti anche se c'è l'acqua alta e noi del locale cominciamo a preoccuparci». Chissà quante storie, a the Beach. «Dal bancone vedi tutto. Chi si innamora e chi si evita, chi arriva con l'amante e chi per baccagliare. E luglio è il mese migliore, perché tutti stanno per partire per le vacanze e all'idea sono entusiasti. Quando tornano, dopo la metà di agosto, sono ancora abbastanza carichi e ti raccontano dove sono stati e che cosa hanno fatto. [illegible] però a settembre diventano tristi. E noi cerchiamo di tirarli un po' su». Un cliente su tutti? «Be', è difficile sceglierne uno...». Riflette. «Ah, sì. C'è un ragazzo che viene tutti i martedì. Tutti i martedì con [illegible] ragazza diversa. Ma a tutte offre sempre la stessa [illegible]. Un fantasista.

«Chi sta dentro il locale vuole soprattutto ballare, chi sta fuori ascoltare la musica. In parole povere: dentro abbiamo i "truzzetti" e fuori i "fighetti", i primi gentili, i secondi più pretenziosi»

Uno scorcio dei Murazzi in riva al Po, uno [illegible] luoghi più caratteristici e frequentati dell'estate torinese

Monica Raimondi al bancone di The Beach, il locale dei Murazzi dove la ragazza lavora come barista

NISSAN TRIPLICA GLI ECOINCENTIVI GOVERNATIVI.

MODELLO	PREZZO LISTINO	SCONTO NISSAN	ECOINCENTIVI [illegible]	RISPARMIO [illegible]	[illegible] COMPLESSIVO EURO / LIRE	
MICRA 1.0 comfort 3 porte	€ 9.700,00	€ 1.800,00	€ 495,50	€ 41,67	€ [illegible]	L. [illegible]
ALMERA 1.5 [illegible] porte	€ 13.450,00	€ [illegible]	€ [illegible]	€ [illegible]	€ [illegible]	L. [illegible]
TINO 1.8	€ 17.500,00	€ 1.800,00	€ 805,10	€ 41,67	€ 2.646,67	L. 5.125.000
[illegible] PRIMERA 1.8	€ 21.400,00	€ [illegible]	€ 513,84	€ 41,67	€ 2.954,41	L. 5.721.000

Gli sconti su MICRA e ALMERA sono validi su tutta la gamma anche se con [illegible] un'auto da rottamare. Offerta valida per vetture disponibili in concessionaria.

E IN PIÙ NISSAN TI OFFRE: FINANZIAMENTO ANTICIPO ZERO. PRIMA RATA 30 OTTOBRE 2002*.

MICRA A PARTIRE DA € 7.900,00*

Esempio di finanziamento: Micra 1.0 comfort 3 porte: listino € 9.700,00, sconto incondizionato Nissan € 1.800,00 importo da finanziare € 7.900,00; anticipo 0; prima rata 30 ottobre 2002; 36 rate da € 153,05; valore minimo garantito € 3.950,00; T.A.N. 8,45%; T.A.E.G. 8,97%; spese istruttoria € 140,00; imposta di bollo € 10,33. Salvo approvazione Nissan Finanziaria.

ORGANIZZAZIONE UFFICIALE NISSAN DI TORINO E PROVINCIA

[illegible] AUTO
info@nissauto.it
Via [illegible] Romoli, [illegible] - 10148 TORINO
Tel. 011 2254398
ss. Lago di Viverone, [illegible] - 10010 BUROLO (TO)
Tel. 0125 676959

EVOLUTION CARS
Corso Savona, 10 - 10024 MONCALIERI (TO)
Tel. 011 [illegible]

SAICAR
Via Rivarolo, 33 - 10070 MAPPANO (TO)
Tel. 011 2624881 - www.saicar.it - info@saicar.it

SHIFT_expectations

"In TV urlava e urlava, ma alla fine..."

"E adesso chi lo monta?"

"Non era poi così grande..."

"Hanno sbagliato le misure!"

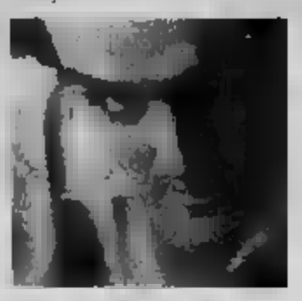

"Era pure più caro!"

"Lì non ci torno più!"

Ci dispiace per i clienti degli altri mobilifici.

"... e ho anche speso meno di quello che pensi."

Ma a te, per tutta l'estate, la qualità Giordano Arreda costa

fino al 50% in meno!

Inoltre questo è il momento migliore per visitare il Centro Cucine, con **60 nuove cucine** ambientate come a casa tua. E per rendere ancora più gradevole la tua visita saremo felici di offrirti qualcosa di fresco al nostro bar. La tua soddisfazione ci sta sempre a cuore. Anche in estate.

Giordano Arreda

"Il migliore mobilificio del Piemonte."

Lo dicono, dal 1947, 144.000 clienti soddisfatti. Più uno.

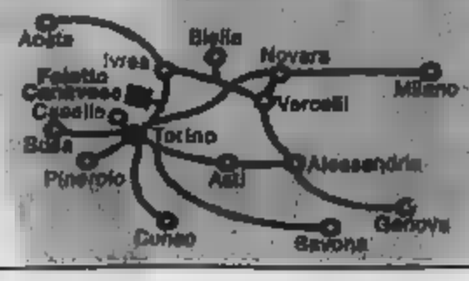

Venite a trovarci a Feletto Canavese (TO) in via Circonvallazione 30
(18° km della s.s. 460 per Ceresole Reale oppure autostrada TO-AO uscita S. Giorgio).
Tel. 0124 490 586/561 - giordarr@aries.it - Chiuso il lunedì mattina
Aperto tutte le domeniche e i festivi.
Ma se potete venire in settimana potremo conoscerci meglio.

PROVINCIA

La moto di Rocco Benedetto ha letteralmente squarciato il furgone

Morti un giovane motociclista di Bruino ■ un operaio di Mezzenile

■ persone hanno perso ■ vita ieri ■ Trana e a Ceres per due incidenti stradali. Uno ha coinvolto ■ giovane motociclista, morto ieri pomeriggio, sulla statale 589 dei Laghi di Avigliana, alla periferia di Trana. Rocco Benedetto, 23 anni, che viveva a Bruino in via Tiepolo 21, viaggiava a forte velocità da Trana ■■■ Sangano su ■■ ■■ti 998, quando si è schiantato contro un furgone Volkswagen condotto da Oscar Maraldi, ■ anni, ■ Torino, che stava tentando di fare inversione di marcia, e di tornare in direzione di Trana. Il colpo è stato violentissimo: la moto ha squarciato la fiancata sinistra del furgone, stradicando il portellone del mezzo. Il giovane ■ morto immediatamente per politrauma. Il conducente del furgone è stato trasportato all'ospedale di Rivoli. Non è grave. A causa di ■■ altro incidente è ■■■ ■■ anche Celestino Micheletta, operaio di 55 anni, che viveva a Mezzenile, e che i medici del Cto hanno invano tentato di salvare con un lungo intervento chirurgico. Era rimasto coinvolto in un pauroso incidente sulla provinciale 1■■ sale nelle Valli di Lanzo, alle 17,30 di venerdì, in prossimità dello svincolo che conduce in Val Grande. Viaggiava verso Ceres su una ■■■ guidata ■■ suo amico ■■■ Costa ■■a, 52 anni, anche lui ■ Mezzenile, che in quel momento era ■■ impegnato in una manovra di svolta a sinistra per raggiungere un'azienda di materiali da costruzione, la «Molinari». Dalla direzione opposta è arrivata una Bmw Z3 guidata da Umberto Fragola, che ha 21 anni, studente, ■ Torino. Di fianco a lui sedeva Simone R., di 17 anni, che vive a Ceres. L'impatto tra le due auto è stato molto violento: la Punto, centrata nella fiancata destra, ha rischiato di piombare dalla strada nel cortile ■■■ ditta ■ edilizia. Per soccorrere i feriti, ■■ i carabinieri di Ceres e le ambulanze ■■■ atterrati gli elicotteri del 115 e del 118. Mentre i due giovani ■■■ scesi dalla Bmw quasi illesi, per estrarre gli occupanti dalla Punto hanno lavorato i vigili del fuoco di Lanzo ■ Torino. ■ condizioni di Celestino Micheletta, che viveva solo e aveva anche lavorato nella squadra forestale della Regione, sono apparse subito molto gravi. Silvio Costa Gaia, trasportato al pronto soccorso di Ciriè, guarirà in ■■■ giorni.

RICHIESTA DELLA COMUNITA' ITALO-ALBANESE DI CHIERI

«Aiutateci a salvare l'antico arbëresh»

In Italia ci sono dal 1500, in Piemonte sono circa 10 mila. Adesso chiedono di essere riconosciuti come minoranza linguistica: «Non vogliamo il bilinguismo ma fondi per poter tutelare la nostra cultura»

Antonella Perotti
CHIERI

Ne hanno fatta di strada. Dall'antica Arbëria, più o meno l'Albania di oggi, sino a Chieri. Sono i discendenti dei guerrieri di Skanderbeg, l'eroe nazionale albanese che nel '400 difese la cristianità dall'invasione ottomana. Quando morì i suoi feudatari si rifugiarono in Italia. Adesso la comunità italo-albanese di Chieri, 500 persone in tutto, chiede di essere riconosciuta come minoranza linguistica. Qualche giorno ■ c'è stato un incontro con i capigruppo ■■ Consiglio comunale di Chieri, ma l'ultima parola spetta al Consiglio provinciale.

Tommaso Campera, 53 anni, vicepresidente dell'associazione italo-albanese «Vatra Arbëresh», è entusiasta del progetto ■■ coltiva da tempo: «C'è ■■■ legge, ■ ■■ del '99, che tutela le minoranze storiche ■ linguistiche. In Piemonte gli Arbë■■■ ■■■ più di 10 mila». Se gli ■ chiedo ■■ vuole il bilinguismo come in Valle d'Aosta scuote la testa e sorride: «La segnaletica in doppia lingua a Chieri? Non scherziamo. Ci sta a cuore la nostra cultura, ma chiediamo solo fondi per organizzare manifestazioni, convegni, pubblicare libri».

L'arbëresh, idioma tracio-illirico, non è un reperto archeologico. Tommaso Campera lo parla benissimo e s'intende alla perfezione con gli albanesi di oggi. A scuola i ragazzi della comunità imparano l'italiano, in casa chiacchierano ■ scherzano in arbëresh. Però le nuove generazioni lo ■■■■■ sempre meno. C'è poco ■ fare, l'omologazione culturale arriva anche nei «focolari arbëresh»: musica rock, miti d'oltreoceano, slang italoamericano. «Di questo passo, tra quarant'anni la nostra lingua sarà materia per i glottologi e basta. Rischia di morire con noi. Una perdita enorme perché è una delle più antiche d'Europa».

Più del latino è ■■ greco, ■ sentire Campera. Deriva dall'indoeuropeo e ha somiglianze con il sanscrito. Gli Arbëresh si portarono la loro lingua dall'Arbëria nel 1467. A quel tempo ■ regno di Giorgio Kastriota, detto Skanderbeg, occupava l'Albania, il Kosovo, la Macedonia. Regno ■■■■do in quei secoli di ferro con gli ottomani alle porte. Skanderbeg resistette, ma alla sua morte i feudatari illirici preferirono emigrare con guarnigioni e genti al seguito nel Sud Italia, dove avevano ■■ feudi, esenzioni fiscali ■ ■■■■ in ottimi rapporti con il ■■ di Napoli.

Poi la loro storia s'intreccia ■■■ quella italiana. Negli Anni 50, con la grande migrazione dal Sud arrivarono anche in Piemonte. Oggi sono alcune migliaia, distribuiti in 80 Comuni, soprattutto in Puglia, Basilicata e Calabria. Tra gli Arbëresh ci sono personaggi famosi: Crispi, Gramsci, Cuccia (il Grande Vecchio di Mediobanca), persino un Papa, Clemente XI.

La richiesta di riconoscimento come minoranza linguistica ha ottenuto pareri favorevoli da parte di quasi tutti i capigruppo del Consiglio comunale, da Beppe Cerchio, Forza Italia, a Luigi Sodano, An, che riconosce i meriti culturali dell'associazione. Maria Laganà, Ds, precisa che «la legge parla di comunità autoctone, cioè insediate da tempo in un territorio. Bisogna valutare che cosa comporta stipulare una convenzione, ad esempio le doppie lingue nelle scuole o le segnalazioni stradali bilingui». Cauto anche Giampietro Tealdo, della Lega Nord, favorevole alla tutela del patrimonio culturale purché ■■■■ propongano corsi di arbëresh nella scuola: «Cinque anni fa avevo chiesto quelli di piemontese e non se ne è fatto nulla». Ma la volontà di collaborare con l'associazione evitando gli scogli della legge c'è, come conferma anche il ■■■daco Agostino Gay.

Tre ragazze nel tipico costume arbëresh. A Chieri la comunità ■ di 500 persone

LA SACHMAN DI REGGIO EMILIA INTENZIONATA A COMPRARE L'AZIENDA DI MACCHINE UTENSILI DI RIVOLI

La Rambaudi è salvata dalla sua avversaria

Patrizio Romano
RIVOLI

Sono stati concorrenti sino a non molto tempo fa. E oggi la Sachman di Reggio Emilia dà la scalata alla più blasonata Rambaudi di Rivoli. L'azienda in via Acqui 18, infatti, ha chiuso i battenti all'inizio ■■ ■■ per ■■■■ attività» e, proprio in questi giorni, sono stati portati i libri contabili in tribunale. Dopo oltre mezzo secolo di p■■■■ nel ■■■■ delle ■■■chine utensili la Rambaudi è arrivata sull'orlo del fallimento. E i sindacati temono per i 186 dipendenti, che rischia■■ il posto di lavoro. Ma uno ■■■glio sembra arrivare proprio dalla ditta emiliana, intenzionata a rilevarla.

«Avevamo avuto degli incontri già l'anno scorso - afferma Massimo Zanichelli, presidente ■■■ Sachman -. Poi, Bruno Rambaudi ha preferito dei partners giappo■■■. Da qualche mese, invece, le relazioni sono riprese. «In realtà, noi stavamo cercando delle possibilità ■ espansione - spiega Zanichelli -. E la Rambaudi è sicuramente un marchio di prestigio a livello italiano e internazionale». Una ditta dinamica e con un fatturato in crescita esponenziale la Sachman. «Siamo nat| nel '62, e dal '92 ad oggi siamo passati da 8 a 41 miliardi delle vecchie lire» conferma il presidente. Uno sviluppo dovuto anche a nuovi soci e fondi di investimento. E il 2002 doveva essere il giro di boa. «Volevamo guardare oltre i confini» ammette.

E la Rambaudi può essere un trampolino di lancio. «E' un passo importante, sia in termini economici sia di impegno" confessa. Ma quando si parla di cifre non fa trapelare nulla. «Noi siamo pronti ad entrare e iniziare a lavorare già lunedì, ma dobbiamo aspettare i tempi tecnici del giudice - dice Zanichelli -. Ci auguriamo siano i più rapidi possibili». Il loro timore è che l'azienda rimanga chiusa per troppo tempo e perda valore sul mercato.

E i 186 dipendenti? «Lo abbiamo detto anche ai sindacati: noi ci impegniamo, entro un anno, ad assorbirne circa 95 - spiega -. Ma non possiamo permetterci nessun gigantismo». Insomma, disposti a trattare in tempi veloci e senza sconti. «Se mancano le condizioni saremo costretti a fare un passo indietro - precisa -. Anche se ci dispiacerebbe. Il nostro è un puro progetto industriale, nessuna scatola cinese - dichiara Zanichelli -. I sindacati possono venire qui a parlare con i nostri 80 operai".

Massimo Zanichelli, presidente della Sachman: «Volevamo espanderci e la Rambaudi è un marchio prestigioso a livello italiano e internazionale»

E sulle strategie future spiega: «Sarà un'azienda dinamica, più leggera, attenta alla produzione di una gamma più articolata di prodotti, che interessino diverse fasce di mercato, e con ■■■ dirigenza rinnovata». Insomma, esporteranno il modello Sachman. «Ma il marchio Rambaudi non si tocca - rassicura Zanichelli -. Resterà, con tutta la sua importante storia».

ZINGARA ARRESTATA

Una donna settanta identità

Ventisette anni e 70 nomi diversi. Alle spalle una carriera di tutto rispetto, in particolare per furti, truffe, sostituzione di persona, disseminati in mezza Italia, ■a Foggia ■ Verona, da Roma a Milano. La donna, zingara, originaria dell'ex Jugoslavia, è stata arrestata dai carabinieri di Moncalieri, che l'hanno sorpresa in una roulotte parcheggiata alla periferia di Rivalt■■. Ana Marija Alunovic, classe '75, ■■ in compagnia di due uomini, ■■■ finito ■■ manette. L'altro semplicemente identificato e poi rilasciato.

I tre si erano isolati in mezzo alla campagna, quasi ai confini con Volvera, forse per non dare nell'occhio. Ma i carabinieri del nucleo operativo, che ■■ giorni stavano setacciando gli accampamenti della zona, e controllando alcune carovane ■■ transito, si sono subito insospettiti. Perché quella vecchia roulotte non ■■■ le altre? Così, alle prime luci dell'alba hanno bussato alla porta. All'interno, i militari hanno trovato il terzetto: la donna, il ■■■ compagno e un amico. Un po' sorpresi per quella visita mattutina, hanno risposto alle domande con tranquillità, spiegando che erano solo di passaggio e già in partenza. Per dove? «Siamo diretti in Germania, partiamo tra poche ore», hanno detto ai carabinieri.

Ana Alunovic

Ma quando è arrivato il mo■■■■ di accertare le loro identità, ■ donna ■ cercato di sottrarsi. In caserma è emersa la verità: dall'archivio computerizzato sono affiorati 12 ordini di carcerazione, per ■■ totale di oltre 8 anni di reclusione. E poi una raffica di alias: Mika Nenadovska, nata nel '74, Nena Jankovic nata nell'82, Koliska Sukic nata nel '75 e così via. Un nome ■■■■, il tutto raccolto in pagine e pagine ■ accertamenti, che ha■■■ impegnato per ore i carabinieri. Alla fine è stata arrestata e portata in carcere, benché incinta. Anche l'amico di viaggio, Novika Nikolovikj, ■■ anni, con ■■ alias, è finito dietro le sbarre per un ordine di carcerazione emesso dal tribunale di Aosta. Mentre il compagno Stefano L., 39 anni, è stato identificato e rilasciato.

BI■■■■■

■ ■■■■■ DI ■■■■ Orario 7-19,30: Atrio Stazione Porta Nuova. Orario 9-19,30 (12,30-15 battenti chiusi): via San Donato 9; via Madama Cristina 62; ■■ Pietro Micca 2; ■■■■ Sebastopoli 272; via Vandalino 9/11; via Cardinal Massaia 45; piazza Carlo Felice ■■■ viale dei Mughetti 1; corso Palermo 122; corso Montegrappa 55; via Arnaldo da Brescia 26; ■■ Santo Giulia 38; via ■ Nonni 42; via Candiolo 31. DI ■■■■ (19,30-9) corso Belgio 151/B; corso Vittorio Emanuele ■■. Aperta 24 ore Venaria, via L. da Vinci 50.

■ **CENTRO ■■■■■ FIAT.** La Fiat informa le famiglie che i bambini dei soggiorni estivi di marina di Massa, Piani ■ Luzzo e Ricdone sono giunti regolarmente a desti■■■■■.

■ **BATTAGLIA DELL'ASSIETTA.** Da questa mattina, in occasione della ■ Festa del Piemonte al colle dell'Assietta p■■ la rievocazione storica della battaglia combattuta nel 1747 contro i francesi, la Provincia ha istituito il transito a senso ■■■■ sulla strada provinciale 173, dal Pian dell'Alpe sino al colle Assietta. La circolazione sarà consentita in salita dalle ■ alle 12; in direzione opposta si potrà circolare dalle 12 alle 18.

■ ■■■■■■ **MISS.** Presso la sala Viglione ■■■ palazzo della Feste di Viale della Vittoria, si è svolto il ■■■■■■ di bellezza «Miss Triumph Piemonte», valido per le finali nazionali ■ Miss Italia. E' stata eletta miss Bardonecchia Rossella Tosco.

■ ■■■■SI DI STUDIO. E' aperto il bando di concorso per i dottorati di ricerca dell'Università per ■ prossimo anno accademico. Si prevede l'attivazione di 63 dottorati, per 366 posti, di cui 192 con borsa di studio. Possono far domanda per gli esami di ammissione chi conseguirà la laurea entro il 1° novembre. Le borse di studio ammontano a 10.561,57 euro lordi l'anno. ■ bando scade il ■■■ luglio: può essere scaricato da Internet (http://hal9000.cisi.unito.it/dottorato), o ritirato presso l'Area Ricerca e Relazioni Internazionali, in ■■■ Bogino 9, info 011/670.2077.

■ ■■■■■■■■ **SULL'OLIO.** Nell'olio di sansa di oliva destinato alle nostre tavole possono nascondersi degli idrocarburi, secondo un'inchiesta del pm Raffaele Guariniello. Un produttore di Imperia ha venduto a un grossista subalpino olio di sansa di oliva con una quantità di «Ipa» (idrocarburi tossici che normalmente si formano negli incendi) superiore a quella consentita. È emerso, inoltre, un secondo caso, relativo ad altre aziende. Guariniello indaga per commercio di sostanze alimentari nocive e violazione della legge in tema di alimenti.

INSEGNANTE USA SCOPRE LE ORIGINI DEL BISNONNO

Dall'Oregon a Cantoira alla ricerca delle radici

CANTOIRA

Dalla frazione Lities di Cantoira i suoi bisnonni erano partiti più ■ ■■■■ anni ■ per cercare ■ fortuna e un futuro in America. L'altro giorno Marilyn Perotti, dirigente scolastica di 40 anni, dall'Oregon è salita in Val Grande di Lanzo insieme al marito Roy McBride, un insegnante. Voleva vedere e conoscere meglio quel «little country» incastrato sotto le montagne che nel ■■■■ Maria Rosa Alaria Delfina Buff e ■■■■ marito Giuseppe Perotto avevano preferito lasciare portandosi dietro qualche valigia e la scommessa di una nuova vita.

L'amministrazione comunale ■ consegnato una targa ai due coniugi durante ■■■ cerimonia ufficiale. «Ci ha colpito ■ loro determinazione nel ricercare il paese di origine degli avi», dice il sindaco, Celestina Olivetti, che è rimasta sorpresa perché ieri ■■■■ tina i due turisti americani, che rimarranno in valle per una settimana, hanno voluto raggiungere il santuario di Santa Cristina, compatrona di Cantoira, per partecipare alla festa e gettarsi subito nelle tradizioni locali.

Una voglia ■ ritornare alle origini fortissima. ■■■■ pensare che venticinque anni fa, per pa■■■■ il primo viaggio alla volta dell'Italia, i due americani raccoglievano lattine di Coca Cola che rivendevano poi a cinque penny l'una. Dollari ■ parte, è ■■■■ tutt'altro che facile capire in che parte del Piemonte affondava le radici la famiglia di Marilyn. Anche perché il cognome di Marilyn da Perotto è di■■■■■ Perotti a perché marito e moglie in mano avevano solo un vecchio documento dove, tra le righe, ■ leggeva il nome Cantoira.

Da lì è iniziata quella ricerca a ritroso nel tempo, in mezzo a carte ingiallite, fotografie in bianco e nero, certificati di nascita e di morte che è durata diversi anni.

LA DONNA ■■■ E' GRAVE: ■■ RENDE LA VITA IMPOSSIBILE

Accoltella l'ex convivente «Va a ballare, mi trascura»

Lui, sessantasei anni, dimesso, capelli lunghi, bianchi. Lei, dodici anni in meno, ancora una ■■■ signora, sempre elegante. Venerdì notte lui, Antonino Balsalona, ha sferrato quattro coltellate al petto della sua ex convivente, Giovanna Borca. Voleva ucciderla, ma la sua mano ■ ■ fermata prima che ormai l'irreparabile fosse compiuto. «La amo, lei si fa la sua vita, mi odia e mi sfrutta» ha raccontato ai poliziotti che lo stavano arrestando. ■■■ quale amore! Lui vuole solo i soldi, ■■■ ■■■ vuole. Mi minaccia da un anno, ha reso la mia vita impossibile» replica lei.

Storia di odio e di amore, di passione finita e di denaro quella dell'altra notte in via Conte Verde, a due passi ■ Palazzo Civico. Chissà cos'ha pensato Antonino, l'altra notte, verso le 2 quando ha visto rientrare a casa Giovanna, la donna che ormai non lo amava più. Elegante, truccata, si è avvicinata al portone. C'è stato un altro, litigio. Poi una ■■■■ è spuntata dalla tasca della giacca. «Tornava ■ ballare, ■ sempre in giro, va a ballare non fa ■■■■ per me...» si disperava lui. «Io? Che vado a ballare? Ma stiamo scherzando? Io lavoro e lavoro, sempre da sola, al mio bar di corso Svizzera. E' lui ■■■ non fa niente» replica lei. E allora da dove rientrava? «Ma da giocare a pinnacola, con i miei amici, vedo solo lì» insiste, stizzita.

E i litigi? Le minacce di lui di dare fuoco alla casa? E' tutto ■ resto? E' ■ storia di ■■ amore finito tanto tempo fa. Lei: «Mi ha ignorata per due anni, e adesso non stiamo più insieme». Lui: «Giovanna se ne va in giro con chissà chi tutte le sacrosante notti. Io ■■■ conto più nulla» s'è sfogato con i poliziotti del commissario Giorgio Pasqua.

Adesso Antonino è in carcere per tentato omicidio. Giovanna, già dimessa dall'ospedale, è seccatissima: «Mi conoscono tutti, che brutta pubblicità». (l.pol.)

I SUPPLEMENTI DE LA STAMPA: L'INFORMAZIONE OLTRE IL QUOTIDIANO.

MERCOLEDÌ: TuttoScienze ■ Tecnologia
VENERDÌ: TorinoSette (solo Torino)
SABATO: Specchio - TuttolibriTempoLibero
DOMENICA: Tuttoaffari (solo Torino)

LA STAMPA

~~ECOLOGICO~~ → ECONOMICO
ECOINCENTIVO

PARTNER & PARTNERS - TORINO

FIAT PUNTO 1200 8V - 3 PORTE - E/3

ABS - CLIMATIZZATORE - AIRBAGH - IDROGUIDA CITY
SEDILE GUIDA REGOLABILE - VETRI ELETTRICI
CHIUSURA CENTRALIZZATA - VERNICE METALLIZZATA
RADIO CON CD - CERCHI IN LEGA - FIAT CODE

RATE A PARTIRE DA L. 350.000*
€ 180,76

FIAT MULTIPLA 110 CV JTD ELX - E/3

ABS - CLIMATIZZATORE - 4 AIRBAG - IDROGUIDA
SEDILE GUIDA REGOLABILE - FENDINEBBIA - LAVAFARI
VETRI ELETTRICI - CHIUSURA CENTRALIZZATA
VERNICE METALLIZZATA - FIAT CODE

A PARTIRE DA L. 32.900.000*
€ 16.991,43

FIAT BRAVA 80 SX - E/3

CLIMATIZZATORE - IDROGUIDA - RADIO - AIRBAGH
VETRI ELETTRICI - CHIUSURA CENTRALIZZATA
SEDILE POSTERIORE SDOPPIATO

RATE A PARTIRE DA L. 380.000*
€ 197,25

FIAT PANDA YOUNG 1100 E/3

FIAT CODE - LUNOTTO TERMICO - TERGILUNOTTO
CORRETTORE ASSETTO FARI

A PARTIRE DA L. 9.200.000*
€ 4751,40

* PIU' VOLTURA ■ SPESE DI FINANZIAMENTO TAN 11% - TAEG 11,64%

APERTI TUTTO AGOSTO
(TRANNE LA DOMENICA E FESTIVI)

GRUPPO AUTOINGROS
CONCESSIONARIO FIAT
MI.TO. Effetto!

BORGARO T.SE (TO) - Via Lanzo, 42 - Tel. 011.470.01.50
aperta la Domenica
RIVAROLO (TO) - C.so Indipendenza, 95 - Tel. 0124.42.45.15
IVREA (TO) - C.so Vercelli, 121 - Tel. 0125.23.52.11
PIANEZZA (TO) - Via Susa, 52 - Tel. 011.967.95.95

www.autoingros.it
e-mail: autoingros@autoingros.it

GIORNO E NOTTE

Lettere e comunicati a: Redazione Giorno e Notte, via Marenco 32, 10126 Torino
Giorno e Notte 1 65.68.439 e 011 66.39.036
E-Mail: giornonotte@lastampa.it

UNA DOMENICA AL PARCO GIÒ

Il Parco Giò è aperto, nel periodo estivo, tutti i giorni dalle 8 alle 20 (a) lunedì chiuso per manutenzione). Parco Giò è un luogo per tutte le età, con alberi, vasche d'acqua, giochi per i piccoli e momenti di animazione. Oggi, Casa della Tigre propone arrampicata sulla parete a due vie, alta metri disposizione di tutti i ragazzi c'è istruttore che spiega le tecniche base free-climbing): partite tornei ping Trimundi: per sperimentare l'assenza di gravità. Parco Giò, Parco Michelotti, della Tigre, corso Casale 5, ore 14-19, tel. 011 74.71.71

GUITAR QUARTET A SUPERGA

Superga sede concerti chitarristici con Musincanto (sei appuntamenti il lunedì-sera): domani è di scena il Guitar Quartet con Lucio Matarazzo, Maria Giovanna Siciliano Iengo, Gianvito Pulzone, Gianluca Altieco. Dopo il diploma col massimo dei voti, questi musicisti hanno partecipato a importanti corsi di perfezionamento, dando il via una carriera concertistica straordinaria. L'appuntamento domani si tiene dalle nel cortile interno della Superga in caso di maltempo, nel chiostro. Eseguiranno pagine di Piazzolla e Gardel.

VIVERE LA CITTÀ

Sono circa ventimila i torinesi che bicicletta tutti i giorni Il Comune vorrebbe conquistarne in breve tempo altri diecimila

Ecologisti semplici appassionati utilizzano settanta chilometri di piste ciclabili: il piano urbano del traffico ne aggiungerà 158

ENTRO IL 2002 DOVREBBERO ESSERE PRONTI ALTRI 27 CHILOMETRI DI PISTE CICLABILI

Le due ruote si fanno strada

SILVIA FRANCI

Pedalando in bicicletta, domenica mattina. Una canzone: la due ruote come veicolo spassoso, romantico persino.

Ma la realtà, per i ciclisti, della domenica e anche dei giorni-settimanali: sono davvero e fiori? A sentire gli addetti e i responsabili in Comune, si direbbe di sì: almeno prospettiva. Una prospettiva ben documentata dalla nuova «Carta dei percorsi ciclabili di Torino», aggiornata al 2002 e pubblicata di recente, che può procurare direttamente in Comune, nelle sedi delle circoscrizioni.

In retro di copertina, un elenco accattivante di pregi della due ruote, che mezzo di trasporto «efficace flessibile, ad impatto ambientale nullo». «Il utilizzo, infatti - rammenta -, non incrementa il flusso veicolare, l'usura del territorio e non incide sui livelli di inquinamento». A margine della carta, che include pure i tratti di pista prossima o futura realizzazione, non cano notizie utili, i quattro punti di affitto-bici nei parchi Colletta, Pellerina, Ruffini Valentino.

L'obiettivo è dichiarato: in l'uso della bici. E se attualmente sono 20 mila i torinesi che usano la due ruote per spostamenti gite, «la quota andrebbe incrementata a breve termine del per cento almeno», commenta Maria Grazia Sestero, assessore alla Viabilità Trasporti. «Abbiamo costituito un coordinamento interassessorile per procedere al meglio», spiega. «L'intento è quello di fare reticolo di piste ciclabili per facilitare l'attraversamento urbano in le direzioni, anche se il progetto, per ovvie ragioni, non può coinvolgere tutte le vie di Torino».

In ogni caso, i dati parlano chiaro: alla settantina di chilometri di pista attuali dovrebbero aggiungersi, secondo il Piano Urbano del Traffico, 158 chilometri nuovi, dei quali 27 completati entro il 2002: la delibera, già approvata, prevede lo stanziamento di milioni lavori dovrebbero cominciare entro il 2003. tutto, per rispondere a desiderio di bici che già è assai diffuso, ma che l'amministrazione comunale vorrebbe incrementare. «Si tratta di una scelta di civiltà - commenta Sestero - che già ha registrato positivi risultati e che induce a proseguire su questa via, promuovendo sempre più l'utilizzo della due ruote, non solo per i momenti di relax, ma anche per spostamenti urbani». Qualche disguido, certo, non per i patiti della bici. «Può pure capitare che qualche incosciente parcheggi l'auto sulla ciclabile: isolati, però. In questo senso, per alcune vie dove parcheggio selvaggio doppia fila più frequente, tipo in via Bertola, si sta pensando a soluzioni, come la sopraelevazione della corsia per bici». Le magagne che i cicloamatori devono affrontare sembrano essere tutte lì, almeno, a quanto si legge consultando alcuni siti specializzati (da www.biciedintorni.com a www.peverada.it a www.arpnet.it). Si segnala, per dire, il problema delle modalità poco elastiche dell'affitto: le bici si noleggiano solo in determinati punti e occorre lasciarle in delle stesse aree: «Situazione ben diversa da quella vigente in molti paesi esteri - scrive un utente in Internet - dove le bici si affitta un ge moltissime cittadine, si prende si lascia, per il tragitto che serve, con molta più elasticità».

Altre questioni sollevate, per citare: le barriere sulla ciclopista di Duca degli Abruzzi, corso Stati Uniti, le tante buche segnalate qua e là, la difficoltà di trovare parcheggi adeguati in condomini, strutture pubbliche, scuole e, ancora, segnaletica mancante o poco visibile, l'assenza di una pista laddove ci sarebbe lo spazio per realizzarla, la confusione tra segnaletica per pedoni e per cicloamatori, l'assenza di «scivoli» ai semafori o agli incroci e via lamentando. Meno problemi, invece, per quanto concerne l'area amena dei percorsi lungo i fiumi, dove si trova «una porzione di ciclabili che si vuole senz'altro ampliare», dice Roberto Tricarico, assessore alle Politiche per la Casa e al Verde Pubblico. «Il progetto "Torino città d'acqua" intende valorizzare l'area limitrofa ai 4 fiumi torinesi, anche attraverso la realizzazio- e una pista lambisca le rive di questi corsi d'acqua, su entrambe le sponde e dotati di comodi passaggi, attraverso tunnel, alla base dei ponti, in modo che transito non subisca interruzioni». «Il tutto - aggiunge Tricarico - per rendere fruibili e ancor più appetibili, luoghi cittadini che si affacciano fiumi, in aree ancora poco valorizzate».

Lungo i corsi d'acqua o in mezzo al traffico, dato che vale per tutti: su percorsi brevi, sino a chilometri, specie negli orari di punta, muoversi in bici è conveniente rispetto a qualunque altro mezzo di trasporto. Provare per credere.

ANNA BOADA E MASSIMO MILANO

«Meno stress pedalando ma che pericolo le auto»

Si dice coppia in bici e si visualizza una scenetta alla Peynet, da sabato pomeriggio al Valentino, con la due che scivola lungo gli argini del Po, magari su sfondo di sole che tramonta.

Ma per Massimo Milano, musicologo, Anna Boada Ródenas, art-director spagnola, trasferta a Torino da tempo, la due ruote è tutt'altro. Loro, che chilometri in bici ne macinano ogni giorno e con qualsiasi condizione atmosferica (anche sotto la neve: è divertente», giurano), rappresentano quasi una coppia modello di utenti di pista ciclabile.

Niente patente per lui, che pure «in auto amò essere trasportato», mentre lei ha rinunciato guidare la «Tipo» qualche fa, optando per G. Sport rossa pluriaccessoriata munita di due catene antifurto. «Hanno provato di volte rubarla», spiega, «ma il problema che, vogliono, i ladri sfilano direttamente ruota anteriore il sellino o il manubrio: rubano pezzi di bici, in ma». Sicché, per misura anti-ladro, in casa Milano-Baoda le bici non stanno in cortile o in cantina, ma nell'ingresso di casa.

Sin qui, rapporto quasi idilliaco due ruote, si direbbe. I guai cominciano non appena le due ruote toccano l'asfalto cittadino. Qui la vita del ciclista è molto diversa da Barcellona, la mia città d'origine, dove le piste più numerose e, spesso rialzate, magari affiancate ai marciapiedi e dove la gente, per andare a pedalare nel verde della campagna, carica la bici sul treno, e via», lamenta Anna. «A Torino, spesso solo i "bottoni" sull'asfalto delimitare ciclabili: un confine facilmente scavalcabile; tanto che gli automobilisti ne approfittano spesso, usando la pista come corsia «sorpasso», aggiunge Massimo. Capita pure che le auto siano costrette a sconfinare sulle ciclabili: «Per esempio in quelle vie dove vige il parcheggio selvaggio in doppia fila e lo spazio, per veicoli e vetture diventa molto stretto».

Ma i guai, per ciclista su strada torinese, non finiscono lì, anzi, a sentire questa coppia di «esperti», il pericolo è spesso agguato. Un pio? «In via Bertola la ciclabile è a doppio senso di circolazione e, perciò, chi viaggia in direzione opposta rispetto a quella delle auto, rischia di venire travolto. In altri luoghi, come via Cernaia e corso Vinzaglio, gli incroci giustamente segnalati con strisce rosse sull'asfalto, per allertare gli automobilisti: però le strisce dopo pochi mesi si sono scolorite». Un problema risolvibile, forse, «con soluzione, adottata all'estero, delle piste rialzate rispetto al livello della strada: in diversi paesi il ciclicondivide con il pedone il marciapiede, entro un'area delimitata», spiega Milano, che auspica pure un po' di tolleranza da parte dei vigili. «Qualche giorno fa mi trovavo in via Sacchi, sotto un acquazzone e ho cercato riparo sul largo marciapiede sotto i portici: bene, vigile mi voleva multare e c'è voluta un'accesa discussione per fargli capire che ne andava della mia incolumità». «Il problema - aggiunge - riguarda anche codice della strada, che colloca la figura del ciclista ora tra i pedoni ora tra i veicoli, soggetta quindi alle stesse regole di chi guida un tir: un'ambiguità che andrebbe risolta».

Ma vita del ciclista non enumera solo rischi g («ad esempio le castagne che cadono dagli alberi danneggiano le bici»), pure molte gioie. «Rappresenta anzitutto scelta ecologista importante, anche per chi, come noi, non fanatico e fa trasportare in auto ben volentieri», concludono Massimo Anna. «E poi c'è altro vantaggio: nonostante gli inconvenienti, la bicicletta resta un mezzo di trasporto molto meno stressante dell'auto. E lo sarebbe ancor di più potesse disporre spazi po' più protetti sicuri per circolare». (s. fr.)

Metropolis, legge

Al Balon ritrovi la bici che ti hanno rubato

Sabato scorso, saranno state le dieci di mattina, consapevole che Torino la città europea con il record assoluto piste ciclabili a disposizione della cittadinanza, altro che Amsterdam o Monaco Baviera, ero al Balon o a quel che ne rimane in cerca di una bicicletta.

Non di una bicicletta da corsa o da montagna, con quattordici cambi o le ruote in lega, di una bicicletta qualsiasi, ma più semplicemente più precisamente proprio della mia rubatami un paio anni fa non alla Falchera o a Mirafiori o alle Vallette ma in pieno giorno in piena Crocetta mai più vista. Sabato scorso, uscendo di casa consapevole che Torino è la città europea con il record assoluto di piste ciclabili a disposizione cittadinanza, altro che Amsterdam o Monaco di Baviera, a un tratto mi sono detto: vero, al Balon un paio di anni sabato dopo il furto contrariamente a quello che sostenevano tutti gli amici interpellati la mia bicicletta non l'ho ritrovata, ma chissà che nel frattempo qualcuno l'abbia rubata a quello che l'ha rubata a quell'altro che me l'ha rubata, e che questa non sia davvero la mattina buona.

Sia come sia, consapevole che Torino è la città europea con il record assoluto di piste ciclabili a disposizione della cittadinanza, altro che Amsterdam eccetera, me ne stavo in punto imprecisato tra via Cottolengo e via Andreis, quando da un altro punto imprecisato tra via Andreis via Cottolengo sbucata la stessa a che avevo incontrato in piazza Vittorio quella volta che stavo col piede sinistro appoggiato sul selciato quello destro fermo a mezz'aria, indeciso se fare due passi una direzione o quattro in un'altra. Lei, quella volta, era in bicicletta e sana. Questa, ace, era a piedi e con le stampelle, una gamba ingessata, la testa fasciata il volto un tantino tumefatto.

Consapevole che Torino è la città europea con il record assoluto di piste ciclabili a disposizione della cittadinanza, altro che Amsterdam eccetera, l'ho raggiunta tra la folla mercato: ehi, accidenti, che ti è successo? E lei mi ha detto lascia perdere, che l'altro ieri stavo tornando dal lavoro in bicicletta percorrendo una delle cosiddette piste quando dalle parti di corso Matteotti malgrado tutte le mie precauzioni mi hanno messo sotto. Chi?, le ho domandato. Uno su una Uno, ha ringhiato lei. Posso offrirti qualcosa al bar?, le ho proposto. Massì, dài, ha accettato. Poi, mentre ci avviavamo lentamente, mi ha chiesto: che cosa stavi cercando, qui al Bálon? E, consapevole che Torino è città europea con il record assoluto di piste ciclabili a disposizione della cittadinanza, altro che Amsterdam eccetera, le ho risposto: oh, niente, stavo solo facendo una passeggiata.

gli appuntamenti

GIORNO E NOTTE

Liberazione

Incontro-dibattito dal titolo «Altri trasporti per un'altra società - ragioni del no all'Alta velocità/Alta capacità». Intervengono Ugo Boghetta, Direzione Nazionale Prc; Roberto Lamacchia, presidente Giuristi democratici Torino; Claudio Cancelli del Politecnico e Antonio Ferrentino, presidente Comunità Montana Bassa Valsusa. Coordina Sergio Vellero.

Parco Ruffini, corso Trapani angolo corso Rosselli, ore 21

Geova

I lavori del ciclo di assemblee dei Testimoni di Geova «Zelanti proclamatori del Regno» si concludono con la conferenza intitolata «La scena di questo mondo cambia». Relatore Alberto Bertone.

Leini, Sala assemblee Testimoni Geova, via De Gasperi, ore 13,50

FRANCIS FORD

Parole profetiche

Incontro sul «Dio parla tramite la parola profetica», con ascolto della registrazione originale rivelazione divina.

Vita Universale, via Luserna di Rorà 3/a, ore 10

Banchetto

Banchetto castello «giusta usi de trecento», cena trecentesca in costume d'epoca, a dal Grand hotel d'Ala, con duelli balli del gruppo storico Lanzo.

Ala di Stura, Sala Polifunzionale, piazza del Municipio, ore 21

Arte al Parco

Esposizione di opere in arte e di ricamo antico su stoffa.

Parco Europa presso area bar, ore 15,30

Gran cagnara

Cani di tutte le razze alla «Gran Cagnara». Iscrizioni dalle 10,30, banchetto di beneficenza; alle 15 inizio sfilata ed esibizione del gruppo cinofilo Acuv, alle 17, premiazione. In caso di pioggia la manifestazione sarà rinviata all'11 agosto.

Coazze, Parco Comunale, via Matteotti 1, dalle 10,30, tel. 011.934.98.06

UN PASTORE TEDESCO

Informatre

Sono in distribuzione, domani, tessere sconto per assistere alla proiezione della pellicola «Apocalypse Now» di Francis Ford Coppola, restaurata e presentato al festival di Cannes 2001, programma alle ore 16 al cinema Massimo a prezzo ridotto: si paga 2,60 anziché 5,20 euro.

Informa Sportello per terza età, via Verdi 7, ore 9-13 e 14-15

Pace nel mondo

S'inaugura domani la mostra intitolata «La pace nel mondo», opere di Marcello Sevignano in esposizione fino al 28 luglio.

Cascina Gioiosa, via Guido 102, ore 18

GLI APPU

Burattini
Spettacolo «Giovannino senza paura» della compagnia Pupi Stac di Firenze. Appuntamento della XII edizione di «Burattini al Borgo». Ingresso libero.
■ Borgo Medievale, piazza del Melograno, ore 16,30

Organo
Meditazione in con l'organista Paola Dipietromaria. In programma pagine di Byrd, Ravanello, padre Martini e Bach. Ingresso libero.
■ Chiesa della Misericordia, via Barbaroux 41, ore 10,30, tel. 011.53.77.84

Alla Tesoriera
Concerto del violinista Silvano Minella e della pianista Flavia Brunetto. Voce recitante Oliviero Corbetta. Pagine di Poulenc, Debussy e Falla. Ingresso libero.
■ Parco della Tesoriera, corso Francia 192, ore 11, tel. 011.443.52.53

IL LUPO, protagonista di una mostra fotografica

Musica al
Concerto della Filarmonica San Marco, diretta maestro Donato Lombardi. Brani di Bizet, Eric Clapton, Richard Wagner, Ennio Morricone, George Gershwin.
■ Fenestrelle, Forte di Fenestrelle, 16

Musiche napoletane
Concerto di musiche napoletane. Ingresso libero.
■ Parco Europa, via San Rocco 24, ore 16,30, tel. 011.661.82.96

Porto Alegre
Presentazione del libro di Salvatore Connavò, vicedirettore di Liberazione, «Porto Alegre capitale dei movimenti. Percorsi e progetti di movimento globale»; ne discutono con l'autore Raffaello Renzacci e Marco Scavino, coordina Ezio Vallarotto.
■ Parco Ruffini, corso Trapani angolo corso Rosselli, domani, ore 21

Lupi Parco
Fino settembre, nella sede del Parco Naturale Val Troncea, allestita la mostra fotografica «C'è nuovo... il lupo» a cura del dottor Renzo Perrot e del personale del Parco.
■ Pragelato, Parco Naturale Val Troncea, via della Pineta, frazione Ruà, 0122 788.49

MUSICA DOVE

DANIELE SILVESTRI. Per Colonia Sonora 2002, domani sera: Daniele Silvestri (foto). Il concerto al parco della Certosa Reale di Collegno comincia alle 21,30; i biglietti costano 10 euro.
AVION TRAVEL. Avion Travel in concerto domani in piazza Cavour e La Loggia alle 21, l'ingresso è libero.
. Dopo Umberto Tozzi, un altro concerto di rilievo per l'estate di Ad Alpignano: domani sera si esibiscono infatti in piazza 8 Marzo i Nomadi. S'inizia alle 21,30. L'ingresso è libero.
VINCOLI SONORI. Si apre domani sera a Pinerolo la Settima Edizione della Rassegna di musica Etnica «Vincoli Sonori»: s'inizia alle 21,30 con in concerto dei torinesi Mishkalè. L'ingresso è libero.
AMINA. Un'altra protagonista della world music internazionale approda domani sera al Museo Regionale di Scienze Naturali, (via Giolitti 36) per la rassegna «Donne dall'Inferno» organizzata dal Folak Club: Amina. La cantante è attesa sul palco con la sua band alle 21. I biglietti costano 10 euro.

CAMPO SONORO. All'ex cimitero di san Pietro in Vincoli, per «Campo Sonoro», oggi alle 21,30 il rock inglese della storica formazione inglese dei Amazing Blondel. Costo: 8 euro.
STATUTO. Al parco della Certosa Reale di Collegno per «Colonia Sonora 2002»: alle 21,30 tocca agli Statuto, poi il punk-pop dei Fire. Biglietti: 5 euro.
OGGI. Tango questa sera all'8 Gallery al Lingotto: si esibisce, a partire dalle 21,30, il trio Contempo. A «Muoviti Positivo» in piazza d'armi, musiche cabaret dalle 21 con Tino Campagna. Due i gruppi protagonisti della serata alla «Festa di Liberazione» in corso Parco Ruffini: i Rattobianco suonano punk, i Gang Combat rock; s'inizia alle 21.

MARTEDÌ A PALAZZO

Con Bariùm arriva il circo delle persone non comuni

Allo spettacolo partecipano pazienti del manicomio di Racconigi chiuso nel '78 La scena clownerie ai ricordi dell'ex ospedale

FRANCESCA PACI

Alla fine, la preoccupazione di aver dimenticato le parte degli ex ospiti dell'ospedale psichiatrico di Racconigi si scioglierà sotto i riflettori. Martedì luglio alle 21,30, nel cortile di Palazzo Reale, va scena «Bariùm, il circo di persone non comuni», lo spettacolo del Progetto Cantoregi patrocinato dall'Assessorato alle Risorse e allo Sviluppo della Cultura della Città di Torino in collaborazione con il Teatro Regio e La Stampa.

Il lavoro è il prodotto laboratorio teatrale ideato dall'Associazione Voci Erranti per giovani studenti, operatori e utenti Dipartimento di Salute Mentale, e di alcuni pazienti del manicomio di Racconigi, chiuso per effetto della legge 180 nel 1978 e, definitivamente, qualche anno fa.

«Bariùm è un neologismo», racconta regista Koji Miyazaki che per mesi ha lavorato gomito a gomito con Grazia Isoardi, Vincenzo Gamna, Marco Pautasso e lo psichiatra Alessandro Vallarino per fare di persone qualsiasi dei mattatori. «Una parola agrodolce che fonde Barnum, circo per antonomasia, e Valium, lo psicofarmaco più noto».

La scena è un condensato di suggestioni circensi e memorie di terapie, mai del tutto dimenticate da dei protagonisti. Una settantina di attori e tecnici si muovono fossero i tasselli di un mosaico che si ricompone fine. E' nella mescolanza dei linguaggi consentita dall'esperienza teatrale, non a caso frequentemente utilizzata in chiavo terapeutica, che la distanza tra il mondo chiuso del manicomio e quello solo in apparenza lontanissimo della vita reale si annulla.

Nello sguardo di Alessandro, Eugenio, Lily, tutti attori della compagnia, lo spettatore non trova estraneità, ma la tenerezza di chi chiede solamente di essere ricordato. La pista è volutamente non circolare, ad indicare un'ideale comunione con il pubblico sotto un tendone immaginario che rivela il e le stelle.

La mancanza del cerchio, tradizionalmente simbolo di omogeneità, non significa però mancanza d'unità scenica. Allude, al contrario, al tentativo una comunità più ampia, allargata, che si allunga oltre lo stretto ambito scenico, per rendere intelligibile e affermare una volontà di comunicazione, partecipazione, di integrazione con diversità il pubblico. Ai numeri tipo clownerie, seguono momenti di grande commozione dove verità e finzione si mescolano nel racconto a volte surreale di ambienti clinici, sale operatorie, infermerie, del refettorio, l'ambulatorio, il cortile, spazi che trascendono la dimensione della psichiatria per indicare il contesto della . C'è l'urlo, il disegno del paziente, la paura degli strumenti visti come estranei, la diffidenza verso i farmaci, «troppo spesso utilizzati per correggere ogni angolosità della che finiscono per spegnere le malattie ma anche le persone».

Gli ingressi, posto unico 5 euro, in vendita presso biglietteria del Teatro Regio, piazza Castello 215 (tel. 011.8815.241/242/270). Il giorno spettacolo la biglietteria sarà aperta anche un'ora prima che s'inizi la rappresentazione.

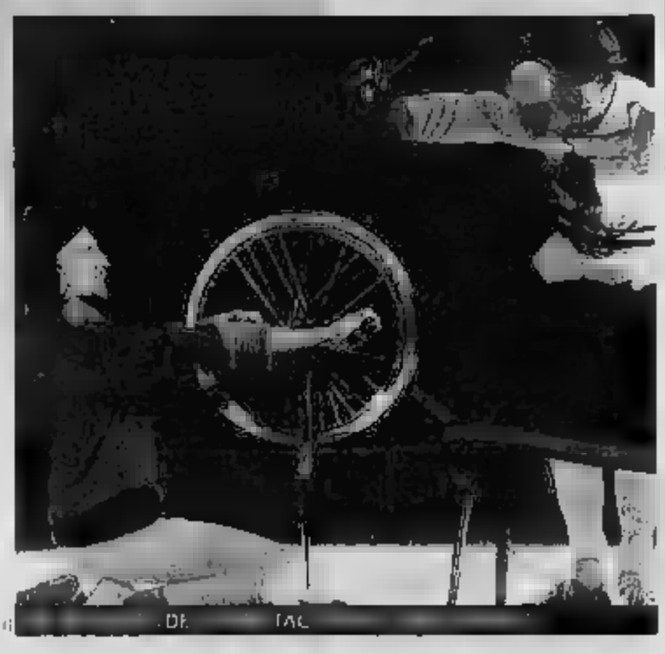
DE TAE

JAZZ A

Li Calzi e Allione rileggono Prince e Billie Holiday

La stagione estiva del jazz gode ottima salute grazie anche al The Beach (lungo Po Murazzi, Arcate 18/20/22), che presenta quest'estate una rassegna, giunta alla edizione, impreziosita di nomi rilievo. Si la domenica dalle 22: stasera Giorgio Li Calzi, Andrea Allione & The Sugar Mama. Un'occasione per ascoltare la tromba Giorgio Li Calzi in contesto insolito, senza l'ausilio di tutte le diavolerie elettroniche di cui largo e ne caratterizzano ricerca suono. Il confronto è con la chitarra di Andrea Allione, musicista sanguigno, influenzato dal blues: il nome gruppo è preso a prestito da una canzone di John Lee Hooker. In repertorio, oltre a brani originali dei due, una scelta pezzi che costituiscono le loro radici musicali: da George Gershwin a Billie Holiday, da Prince a Marvin Gaye. Ad accompagnare Li Calzi ed Allione la ritmica Alessandro Maiorino, contrabbasso, ed Enzo Zirilli, batteria. Prossimi appuntamenti: agosto Luigi Tessarollo Mediterranean Trio, 1° settembre Enrico Pieranunzi Trio, 8 settembre Stefano Bollani Trio, 16 settembre jam session esclusiva con molti dei musicisti in rassegna. [m.b.]

LE CUCINE DEL MONDO
ristoranti, gastronomie & take away
per mangiare etnico a Torino e dintorni

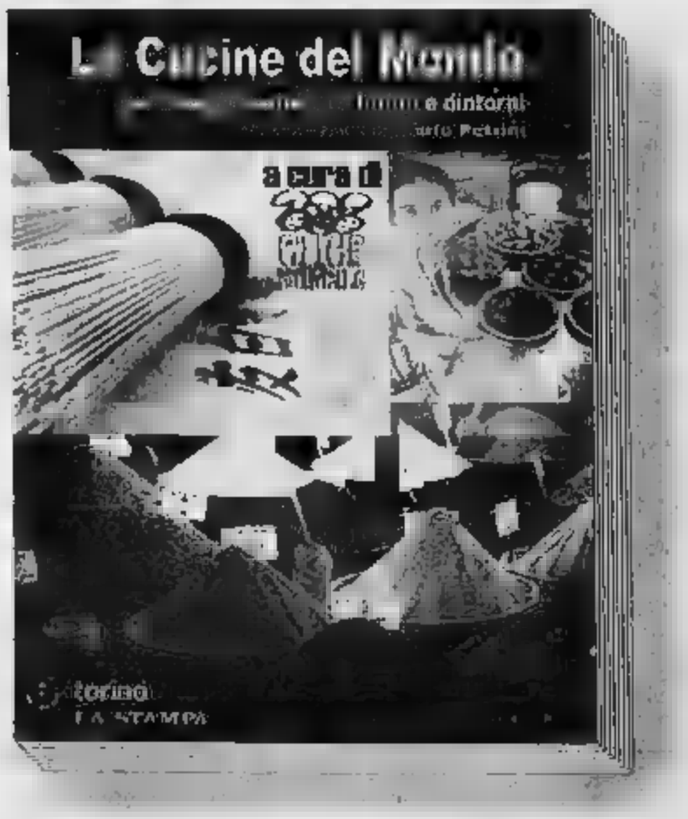

...AFRICANA
MAROCCHINA
EGIZIANA
LIBANESE
KURDA
TURCA
PERSIANA
RUSSA
RUMENA
CINESE
GIAPPONESE
INDIANA
MESSICANA
CARAIBICA
PERUVIANA
BRASILIANA
ARGENTINA
EUROPEA...

<<... non deve stupire che in una città Torino, negli ultimi vent'anni, le cucine etniche abbiano avuto una crescita esponenziale.
La guida che ci propone *Chef Kumalé* questo genere ristoranti è significativa perché basata un criterio selezione...>>

Carlo PETRINI - Presidente Slow food

Promozione limitata a Torino e provincia. Gli possono rivolgersi al n° verde 800 011 959

Dal 2 cola con La a soli 4,00 €

REGIONE PIEMONTE
2002
GRANTEATROFESTIVAL
PROVINCIA DI ASTI
COMUNITÀ DELLE COLLINE TRA LANGA E MONFERRATO
CASSA di di ASTI, COMPAGNIA di SAN PAOLO, FINER, LITOGRAFIA FABIANO e GRUPPO TEATRO
SEMPRE ALLE ORE 21,30

1° APPUNTAMENTO

MOASCA, LUNEDÌ 22 LUGLIO
Piazza Castello
ANNA MAZZAMAURO
"CYRANO"
di Edmond Rostand
Regia di Giovanni De Feudis

CASTAGNOLE LANZE, GIOVEDÌ 25 LUGLIO
ARNOLDO FOÀ - EVELINA
"PLUTO"
di Aristofane

CALOSSO, MARTEDÌ 30 LUGLIO
GIANFRANCO D'ANGELO - BRIGITTA BOCCOLI
"LA SCIAVA" (Cassina)
di Plauto

CANELLI, GIOVEDÌ 8 AGOSTO
VALERIA VALERI - GIANCARLO ZANETTI
"MAGIA DELLA VOCE"

MONTEGROSSO D'ASTI, LUNEDÌ AGOSTO
MAURIZIO MICHELI - BENEDICTA BOCCOLI
"ANFITRIONE"
di Plauto

TUTTI GLI SPETTACOLI SARANNO SEGUITI DAL DOPOTEATRO
direzione artistica e organizzativa di Alberto Maravalle
Prezzo unico del biglietto per ogni spettacolo € 6.00
APERTURA BIGLIETTERIA 20 - POSTI NON NUMERATI
In caso di maltempo gli spettacoli all'aperto, quando possibile, o effettuati in luogo chiuso; in caso contrario rinviati a data da destinarsi. Per informazioni rivolgersi alle segreterie dei sette Comuni della "Comunità tra Langa e Monferrato" oppure al Gigante Viaggi Tel.: 0141.832524 oppure al "Gruppo Teatro Nove" Tel.: 0141.834070 Cell.: 347.7891937

CASSA DI RISPARMIO DI ASTI SpA

PER

Gli alberghi dove il cielo è più vicino

Non mancano le offerte, dalle valli di Lanzo all'alta valle Orco alla val Chisone Gli itinerari per una domenica «in quota»

IL RIFUGIO MASSIMO MILA A CERESOLE REALE: E' L'ULTIMO NATO NEL PARCO DEL GRAN PARADISO (foto Fraldo Perino)

Andar per rifugi, modo per trascorrere in modo diverso una d d'estate, un'oc non solo per chi in montagna va abitualmente, di conoscere questi «alberghi quota», che riservano pia lissime sorprese e che nalla strategie turistiche della no regione, destinati ad assumere un ruolo sempre più importante.

Nelle **valli di Lanzo**, culla dell'alpinismo torinese, c'è l'imbarazzo della scelta. Dà Forno Alpi Graie, in Val Grande, con poco più di due ore di marcia, si può raggiungere il rifugio Daviso (22 posti letto). Oggi a Forno arriverà il cardinale di Torino Severino Poletto per benedire il nuovo ponte sulla Stura. Domani alle 9,30 partirà invece da Chialamberto l'escursione guidata «Tra natura e leggende nel Vallone di Vassola». In val d'Ala arriva in auto fino ai metri Piano della Mussa, dove stamattina si svolge il suggestivo raduno dei Bersaglieri e dove può pranzare rifugio Città di Ciriè, per scarpi e raggiungere in due ore e mezza il rifugio Gastaldi (99 letti). Da lì si può proseguire per il Lago della Rossa, arrivare fino al rifugio Cibrario (42 letti) e poi scendere in valle di Viù al Lago di Malciaussia e fermarsi a mangiare e dormire da «Vulpot». Dall'estremità della Val di Viù si parte anche per il Tazzetti (32 posti letto), ai piedi del Rocciamelone. Le tariffe dei rifugi sono pressoché identiche. Si va dagli 17 euro per il pernottamento (dipende se si è o no soci del Cai) fino ai 27 e 33 euro per la mezza pensione.

L'**alta valle Orco** e il Parco Nazionale Gran Paradiso fanno parte del leone in Cavavese. L'ultimo nato, il «Massimo Mi», rifugio inaugurato due mesi fa, in borgata Villa (tel. 0124.953230), a Ceresole Reale. Si raggiunge facilmente: dalla strada principale per il Nivolè si costeggia il lago artificiale, quindi si svolta a sinistra in direzione della centrale Aem. C'è possibilità di mezza pensione (34 euro), di pernottamento e prima colazione (19 euro) e di fermarsi solo per pranzo o cena. Oggi, dalle 9 in avanti, esibizione dei cani Terranova in operazioni di salvataggio. Ai Chiapili di sotto, al rifugio Casa Alpinisti Chivassesi (tel. 0124.953141), 1700 metri di quota, sono a disposizione una trentina di coperti; si arriva in auto. Costo medio, per un pranzo, 15 euro escluse be Al Nivolè (strada regolamentata dall'anno prossimo secondo l'annuncio da venerdì scorso con dodici mesi di anticipo...) troviamo il rifugio Città di Chivasso (0124.953150). A quota 2604 per 20 euro si p le speci polenta e spezzatino. Si arriva in auto, si parcheggia a ridosso del Colle si prosegue a piedi, per un centinaio di metri. In tre ore si raggiunge il fondo valle della Valsaveranche. Più impegnativo il terzo dei rifugi, il «Guglielmo Jervis» (tel. 0124.953140) a 2250 metri, al Pian del Nel. Vi si accede attraverso due sentieri: da Villa, frazione di Ceresole, in due di cammino; dai Chiapili, dopo un'ora e mezza di camminata in ambiente affascinante. Pos fermarsi, a mezza pensione, per euro. Per chi vuole ammirare le pareti strapiombanti del vallone di Piantonetto, si consiglia la salita al rifugio Pontese (telefono 0124.800186), un'ora di cammino dalla diga del Teleccio, che si raggiunge percorrendo la strada che si stacca sopra Rosone.

Dalla **valle Orco** **val Chi** con una serie di passeggiate sui sentieri organizzate a Prali: oggi, il via il primo dei quattro appuntamenti con gli itinerari curati dal Coordinamento musei e luoghi storici valdesi. Ritrovo alle 11 per l'escursione al «Lou viol dar Ministre: Prali-Rodoretto», presso il tempio valdese di Rodoret A piedi con itinerari minuti a ora, Fenestrelle, partenza dal centro del paese: tra le mete il Funtanin, il Forte Mutin, il lago del Laux, fino alle passeggiate più impegnative per arrivare al Puy Pequerel (partenza dalla chiesa parrocchiale), o al lago dell'Albergian. Mentre per gli amanti della mountain bike si consigliano il giro dell'Assietta (sul celebre colle oggi è in programma la Festa Piemonte), per i allenati, con partenza da Pragelato escursioni nei paraggi di Pinasca, per esempio partendo dalla frazione Dubbione per raggiungere il monte Granubbione. Per informazioni intenarsi percorsi, il primo ufficio turistico della Chisone è quello di Villar Perosa, in viale Galileo Ferraris 2, orario continuato dalle 9 alle 18,30, tel 0121.515882.

VOLUME

Guida per non passare la notte sotto le stelle

Dalle Alpi Liguri alle Giulie, dall'Appennino settentrionale al meridionale e giù sino alle montagne di Sicilia, 365 le strutture ricettive descritte nel volume «Rifugi e bivacchi del Club Alpino Italiano», uscito pochi giorni fa dalla Priuli & Verlucca (prezzo 35 Euro), l'editrice che da 25 anni ha legato la sua produzione alla montagna. di una guida pratica per scalatori, escursionisti e frequentatori delle alpine, curata per la seconda volta da Franco Bo, torinese, consigliere centrale del Cai e già presidente della Commissione Centrale Rifugi e Opere Alpine del Sodalizio, un'autorità in materia.

La precedente edizione, in libreria nel 1991, era di tempo esaurita e soprattutto andava integrata, dopo l'entrata in funzione di nuovi rifugi, tutti di proprietà Cai. Agevole la consultazione del volume: l'indice ordina le strutture per comparto di appartenanza e gruppo montano di riferimento e suddivide in rifugi, bivacchi, punti di appoggio, capanne sociali e ricoveri.

A ogni voce corrisponde una scheda, corredata da un'immagine fotografica, che segnala tutte le informazioni utili. Facciamo un esempio. vuole conoscere la ricettività «in quota» delle Alpi Graie, raggiungibili in un'ora d'auto da Torino. Dal Colle del Moncenisio al Colle del Petit Ferret sono registrati sessantina di strutture che offrono ospitalità: come il rifugio Gastaldi Balme, la capanna sociale San Giacomo a Ceres, il ricovero Ferreri a Groscavallo nelle Valli di Lanzo oppure il rifugio Jervis a Ceresole Reale o il bivacco Revelli a Ronco Canavese Val Soana, o il «Bruno Piazza» in Valchiusella.

AD AOSTA

Realismo lirico e futurismo di Carlo Carrà

ANGELO MISTRANGELO

Aosta offre in questa domenica luglio serie pregevoli mostre, che s'inseriscono nel progetto «Valled'AostArte», promosso dall'Assessorato all'Istruzione e alla Cultura Regione Valle d'Aosta. In particolare, si segnala al Centro Saint-Bénin la rassegna «Carlo Carrà. Il realismo lirico degli anni Venti», curata da Massimo Carrà, figlio dell'artista, Elena Pontiggia e Alberto Fiz (sino al 4 novembre, via Festaz 27, orario: 9,30-12,30/14,30-18,30, ingresso 3 euro, info.0165272687).

Accompagnata dal catalogo edito Mazzotta, l'esposizione è caratterizzata da un «corpus» opere tra dipinti e disegni, che consentono di rinnovare e approfondire l'incontro con l'esperienza del pittore nato a Quargnento (Alessandria) nel 1881 e morto a Milano nel 1966. Un'esperienza documentata da di lavori dei periodi futurista, metafisico e degli anni realismo lirico: «Principio fondamentale delle mie ricerche era di fermare la commozione suscitata nel mio animo della contemplazione del paesaggio...». Un paesaggio che emerge con un senso di profonda poesia dalla tela «L'attesa», esposta alla Biennale Venezia del 1926, dove la figura della donna sulla porta e il cane sono immersi in un'atmosfera metafisica, mentre in «Capanni sul mare», proveniente dalle collezioni della GAM Galleria Civica d'Arte Moderna e Contemporanea di Torino, ha saputo rendere con meditata essenzialità tre capanni sulla spiaggia dinanzi al mare. Accanto a questi quadri, si ricordano «Piazza del Duomo a Milano» del 1910 e «Ritmi di oggetti» della Pinacoteca di Brera, la tempera «Caffè di sobborgo» del 1914 e «Natura morta fiasco)», risolta con una purezza di forme che ricorda il fluire della parole e i silenzi della poesia di Ungaretti.

Edicole aperte a Torino dal 22 luglio al 7 agosto

01

CENTRO
Arrivi P.N.
Atrio P.N.
C.so Matteotti 40/L
C.so Re Umberto 17
C.so Re Umberto 9
C.so Regina Marg. 143/D
C.so Siccardi 15/1bis
C.so Vinzaglio 11
C.so Vinzaglio 35
C.so Vittorio Eman. 36
C.so Vittorio Eman. 58
C.so Vittorio/Ferraris
P.za Carlo Emanuele 11
P.za Carlo Felice 85
P.za Castello 161/C
P.za Castello 29
Emanuele Filiberto
P.za Madonna Angeli 2
P.za Martiri Camera Lavoro
P.za San Carlo 156
P.za Statuto 15
P.za Statuto 16
P.za Statuto Fr. 12
P.za Vittorio 20
Partenze P.N.
Stazione Porta Susa
Via Accademia Albertina 25bis
Via Alfieri Fr. 6
Via Arcivescovado 25
Via Avogadro 18/D
Via Barbaroux 5/Bis
Via Buozzi 10
Via Carlo Alberto 45
Via Cavour 5
Via 2
Via Cernaia 32
Via Corte Appello 16
Via Del Carmine 12
Via Della Rocca 39
Via Garibaldi 46/L
Via Mazzini 48/E
Via Milano
Via Po 18/Bis
Via Po 51
Via Roma 80
Via San Tommaso 13
Via XX Settembre 8

QUARTIERE
SAN SALVARIO-VALENTINO
C.so D'azeglio 118
C.so Dante
C.so Marconi Fr. 19
C.so Vittorio Eman. 15
P.za De Amicis 125/E
P.za Madama Cristina Fr.
Via Baretti 17
Via Belfiore 41
Via Bertolisi 17/F
Via Globo 2/A
Via Madama Cristina 91/B
Via Nizza 106
Via Nizza 111
Via Nizza 39
Via Nizza 65
Via Nizza 79
Via Ormea 36

QUARTIERE 03
CROCETTA-S.SECONDO-S.TERESINA
C.so Duca Abruzzi 70
C.so Duca Abruzzi 91/F
C.so Einaudi 25
C.so Fil Umberto 115/A
C.so Re Umberto 31
C.so Re Umberto 42
C.so Rosselli 41/3
C.so Turati 23/G
C.so Vittorio Eman. 61
Via Colombo 67/B
Via Gessi 6
Via Gioberti 60
Via Lagrano 8/C
Via Morosini 8
Via Sacchi 4
Via San Secondo 20
Via San Secondo 60

QUARTIERE 04
CAMPIDOGLIO
C.so Racconigi 120
C.so Rosselli 125
C.so Trapani 147
L.go Lancia Fr. 56
Via Braccini 33/E
Via Di Nanni 122
Via Di Nanni 56/D
Via Rieti 43/B
Via Rivalta 4 B
San Paolo 34

QUARTIERE 05
CENISIA-CIT TURIN
C.so Francia 121
C.so Francia 15
C.so Inghilterra 29
C.so Peschiera 168
C.so Peschiera 206/L
C.so Vittorio Eman. 120
C.so Vittorio/Farrucci
P.za Adriano 17
P.za Bernini 9
P.za Martini 34/A
Via Almese 15
Via Bardonecchia 42/C
Via Frejus 116
Via Frejus 17
Via Frejus 72/D
Via Grassi

QUARTIERE 06
CAMPIDOGLIO
C.so Regina Marg. 191
C.so Regina Marg. 206
C.so Regina Marg. 232/E
C.so Regina Marg.
C.so Svizzera 128/A
C.so Svizzera Fr. 26
C.so Tassoni 38
C.so Tassoni 56
Via Cibrario 19
Via Cibrario 46/Bis
Via Digione 22/C
Via Don Bosco 14
Via Livorno 12
Via San Donato 2/I
Via San Donato 32
Via San Donato 43

QUARTIERE 07
VALDOCCO-AURORA-ROSSINI
C.so Giulio Cesare 13
C.so Giulio Cesare 20
C.so Giulio Cesare 59
C.so Novara 2
C.so Principe Oddone 78
C.so Regina Marg. 102
C.so Regina Marg. 82
C.so Regio Parco 26
C.so XI Febbraio Fr. 5
P.za Repubblica 21
Via Bologna 25/D
Via Catania 11
Via Cecchi 72
Via Cigna 6
Via Cuneo 20

QUARTIERE 08
VANCHIGLIA-VANCHIGLIETTA
C.so Belgio 39
C.so Belgio 99
C.so Regina Marg. 17
C.so Tortona
Via Babo Casaro 26
Via Montebello 40
Via Napione 31/C
Via Oropa 61
Via Pallanza 31
Via Santa Giulia 33
Via Santa Giulia 46
Via Vanchiglia 10

QUARTIERE 09
NIZZA MILLEFONTI
C.so Bramante 88
C.so Maroncelli 37/B
P.za Bengasi 15/D
P.za Bozzolo 5
P.za Giacomini 24
Via Cortemilia 29
Via Genova 103
Via Nizza 185
Via Nizza 209
Via Nizza 216
Via Nizza 262/21
Via Nizza 353
Via Testona 31
Via XXmiglia

QUARTIERE 10
LINGOTTO-MERCATI GENERALI
C.so Cosenza 24
C.so Giambone 14
C.so Sebastopoli 14/A
C.so Traiano 106
C.so Traiano 160/B
C.so Traiano Fr. 61
C.so Unione Sov. 157
C.so Unione Sov. 213
C.so Unione Sov. 349
C.so Unione Sov. 383
P.za Galimberti 18
P.za Guala 193/B
Via Pennunzio 1
Via Passo Buole 66
Via Teodoreto 2
Via Tunisi 3
Via Viglani

QUARTIERE 11
SANTA RITA
C.so Agnelli 102
C.so Agnelli 62
C.so Agnelli Fr. 2
C.so Cosenza/B. Aires
C.so G. Ferraris 184
C.so Orbassano 199/D
C.so Sebastopoli 161/T
C.so Sebastopoli 169/A
C.so Siracusa 127/D
Via Barletta 92
Via Gorizia 133
Via Gorizia 174/C
Via San Marino 75
Via Tripoli 118
Via Tripoli

QUARTIERE 12
MIRAFIORI NORD
C.so Orbassano 254
C.so Orbassano 300
Via Castelgomberto 35/A
Via Cimabue 6/B
Via D'arborea
Via Dandolo 4
Via Dina 57
Via Moncalieri 71 Gerbid
Via Nallino 22
Via Veglia 71
Via Veglia 8

QUARTIERE 13
POZZO
C.so Montecucco 1/I
C.so Montecucco 86
C.so Peschiera 310
C.so Peschiera 335/C
Via Asiago 47/Bis
Via Fidia
Frejus 133
Via Lancia 102
Via Lera 29/H
Via Monginevro 182
Via Monginevro 229
Via Vandalino 48/C

QUARTIERE 14
PARELLA
C.so Francia 384
C.so Lecce 33/35
C.so Montegrappa 58
C.so Telesio 103
C.so Telesio 68
P.za Rivoli 11/D
Via Bianchi 58
Via Capelli 35
Via Carrera 119
Via Lessona 48/A
Via Servais 176

QUARTIERE 15
LE VALLETTE-LUCENTO
C.so Cincinnato 171/A
C.so Lombardia 132
L.go Toscana 52
P.za Manno 14/A
V.le Dei Mughetti 8/G
Via Delle Primule 36/D
Via Verbene 11
Via Lucento 114/E
Via Luini
Via Pianezza 115
Via S Fr. 11

QUARTIERE 16
MADONNA DI CAMPAGNA
P.za Bonghi 1/A
P.za Nazario Sauro 16/F
S.da Lanzo 191/A
Via Borgaro 29/L
Via Lanzo 77
Via Lemie 21
Via Lulli 3
Via Sansovino 151
Via Venaria 42/A

QUARTIERE 17
BORGO VITTORIA
P.za Baldissera 7
Via Breglio/Casteldelfino
Via Chiesa Salute 10
Via Chiesa Salute 116/A
Via Chiesa Salute 63
Via Coppino
Via Sospello 115/A
Via Vibo' 43

QUARTIERE 18
BARRIERA DI MILANO
C.so Giulio Cesare 142
C.so Giulio Cesare 73
C.so Palermo 57
C.so Vercelli 100
C.so Vercelli 122
C.so Vercelli 68
L.go Giulio Cesare 115/I
P.za Cerignola 12/D
Via Monterosa 132/A
Via Monterosa 3
Via Valprato 26

QUARTIERE 19
REBAUDENGO-FALCHERA-VILLARETTO
C.so Cesare 261
C.so Romania 460 (Auchan)
C.so Vercelli 176
C.so Vercelli 244
C.so Vercelli 356
C.so Vercelli 467/A
Via Degli Abeti 11 Bis/A
Via Dei Platani 0/A
Via Ivrea 39

QUARTIERE 20
REGIO PARCO-BARCA-
S.da Del Cascinotto 17/A
Settimo 1
S.da Settimo 49
S.da Settimo
Via Botticelli 12
Via Cimarosa 58/A
Via Cravero
Via Wullermin 1

QUARTIERE 21
MADONNA DEL
C.so Casale 122
C.so Casale 202/B
C.so Casale 397
C.so Sella Quintino 143
P.za Borromini 78
P.za H da 3/T
S.da Mongreno 3

QUARTIERE 22
CAVORETTO-BORGO PO
C.so Casale 2
C.so Fiume 2
C.so Moncalieri 246
C.so Moncalieri 492/C
C.so Moncalieri 59
P.za Adua 6
P.za Fraguglia 11
S.da Torino 53/Bis A

QUARTIERE 23
MIRAFIORI SUD
C.so Agnelli 220
C.so Unione Sov.
C.so Unione Sov. 525
S.da Castello Mirafiori 109
Via Farinelli 34/A
Via Plava 52/E
Via Pramollo 5
Via Rismondo 51/59
Via Settembrini 215
Via Togliatti 2/A
Via Viglani 158/M

PUNTI SOSTITUTI
STRILLONE
C.so Cadore 27
C.so Racconigi 163/E
C.so Turati 53/L
P.za Risorgimento 32
S.da San Mauro 172
Via Reni Guido 151
Via Reni Guido 62/B

ALLA BASE DELLA DECISIONE L'OBBLIGO DI EFFETTUARE CINQUE TRASFERTE IN SARDEGNA

Tre società di volley rinunciano alla B2

Sono Valsusa, Palmar e Sant'Anna: e la Fipav colpevolmente tace

Paolo Fomeris

«E' assurdo che dopo tutti gli sforzi organizzativi, finanziari e naturalmente dei giocatori in campo, una società si veda togliere la promozione da una decisione della Federazione assolutamente fuori da ogni logica». E' questo l'amaro sfogo di Gianfran- Capoccioni, presidente del Valsusa Condove che [illegible] visto costretto a rinunciare alla promozione in B2 conquistata sul campo dai suoi ragazzi per i costi altissimi che il campionato di quarta serie avrà nella stagione 2002-2003. La decisione dei valsusini è stata adottata anche dalla Palmar Sanpaolo, altra neopromossa, e dal Sant'Anna San Mauro, che lo scorso anno si [illegible] brillantemente salvata. Il Paravia Parella, ultima torinese che avrebbe dovuto iscriversi alla B2, sta invece tentando [illegible] essere ammessa alla B1.

La scintilla che ha portato [illegible] una lunga serie di polemiche a questa decisione clamorosa è stata la composizione dei gironi di B2, in cui le formazioni piemontesi sono state inserite nello stesso raggruppamento di sei squadre sarde, poi ridotte a cinque. La presenza delle società isolane significa, per le compagini piemontesi, dover sostenere le spese per il viaggio aereo e quelle del pernottamento per una notte in alberghi, vista la limitata disponibilità di voli dal Piemonte alla Sardegna. E inverno, fattori che naturalmente fanno lievitare in modo incredibile i costi. Ad un calcolo approssimativo, si tratta di circa 30 mila euro in più per ogni team, un salasso che le compagini che non hanno giocatori professionisti e che [illegible] reggono sulla buona volontà dei dirigenti e sull'aiuto di pochi sponsor, quando ci sono, non possono certamente permettersi.

Indubbiamente la prossima stagione ha i connotati dell'eccezionalità: mai, infatti, si è registrata la presenza di cinque compagini sarde, ma a maggior ragione il buonsenso suggeriva di mantenere il modo di agire usuale, che prevede l'inclusione nello stesso raggruppamento dei team sardi e di quelli laziali, con questi ultimi favoriti i viaggi aerei potendo naturalmente fare base a Roma. Invece è arrivata la decisione di unire Piemonte, Liguria e Sardegna, con le sei squadre piemontesi, le quattro torinesi più Plastipol [illegible] e Arol Asti, che hanno subito inviato una lettera di protesta al presidente federale Magri, minacciando anche di non iscriversi se le cose fossero rimaste così.

Calcolati in 30 mila euro i costi per affrontare i viaggi in aereo sull'isola: una cifra esorbitante

Il Parella ha invece chiesto provocatoriamente di essere ripescato per il campionato di B1

«E la cosa che francamente più arrabbiare - racconta ancora Capoccioni - è che [illegible] ci ha neanche degnato di una risposta, di [illegible] telefonata. Come se società che fanno [illegible] tanti sacrifici per mandare avanti la baracca non contassero assolutamente nulla».

In effetti, dopo vari contatti e pressioni, la Federazione ha, a mezze parole, promesso che valuterà la possibilità di venire incontro alle compagini piemontesi, ma dato che il [illegible] succederà il 27 luglio mentre le iscrizioni scadevano venerdì scorso, sa un po' di presa in giro, anche perché poi gli aiuti non arrivassero e la squadre iscritte fossero costrette a rinunciare subirebbero una multa salata.

Alla fine, anche il fronte dei team piemontesi si è incrinato, con Palmar, Valsusa e Sant'Anna che faranno la serie C, Plastipol e Arol che hanno deciso di iscriversi lo stesso alla Quarta serie, mentre il Paravia Parella sta tentando la carta B1.

«E' una proposta provocatoria, ma ci costa di meno - è la considerazione del tecnico del Paravia, Stefano Capello - buttiamo i soldi ma almeno siamo sicuri di essere "promossi". La richiesta ufficiale è stata inoltrata e ora c'è solo da aspettare».

Vedremo che cosa succederà, ma è certo che ancora una volta perderci è la pallavolo di base, quella pallavolo che fa grande fatica a tirare avanti e che in un momento di ricambio generazionale per la squadra azzurra e in generale difficoltà economiche per tutto lo sport, è alla base della sopravvivenza della disciplina.

GOLF: CAMPIONATI ITALIANI CADETTI AL SESTRIERE

Claire Grignolo, sedicenne torinese, adesso sogna un posto nella squadra per i Mondiali

Bis della Grignolo sul green del Colle

Silvia Garbarino

Claire Grignolo ha vinto a Sestriere, per il secondo anno consecutivo, il titolo tricolore Cadette, intitolato alla memoria di Giovanni Alberto Agnelli. Di pochissime parole e molti fatti, la sedicenne torinese, perla del Golf Torino, ha sconfitto in semifinale Federica Rossi (5/4) e poi in finale la veneta Anna Rossi - omonima della semifinalista, ma [illegible] legame parentale - che già [illegible] battuto nell'edizione passata (4/2).

Studentessa al classico D'Azeglio, dove frequenta la seconda liceo, Claire ha conosciuto il golf [illegible]o i genitori, appassionati del green. «Sei anni fa ho cominciato a giocare senza particolare interesso - spiega - poi sono venute le prime affermazioni e ci ho preso gusto».

Seguita dal coach Sergio Bertaina, la Grignolo è inserita nella squadra azzurra giovani. «Mi piacerebbe [illegible] ai Mondiali assoluti in Malesia ad ottobre, ma la concorrenza per una [illegible]lia è spietata».

La [illegible]e quest'anno si chiama Europei. «Non [illegible] una stagione ricca di soddisfazioni personali - spiega Claire - e gli Europei a squadre chiusi al quinto posto ha lasciato molta delusione in noi azzurre; che abbiamo reso sotto le aspettative. Questo tricolore mi rinfranca».

Sul futuro, più lontano, ancora poche certezze. «Sono avanti un anno a scuola e finché vado bene negli studi, il golf è ben accettato da tutti, famiglia e professori. Fra le materie liceali preferisco il greco, ma [illegible] ho ancora deciso quale facoltà scegliere dopo la maturità».

Se Claire Grignolo ha riscritto il [illegible] nell'albo della manifestazione [illegible] sulle 18 buche del circolo golfistico del Sestriere, in campo maschile il titolo è andato al padovano Stefano Bonaga che ha eliminato prima Giacomo Tonelli e in finale ha superato il perugino Alessio Mastriforti (2/1).

CICLISMO: NELLA PRIMA TAPPA DEL GIRO DELLA VALSESIA

Borlini precede Cavaliere sul traguardo di Boccioleto

Dopo il trionfo di domenica scorsa a Soprana Baltigati (Bi), dove Clemente Cavaliere aveva preceduto in un platonico sprint in famiglia i compagni di squadra Boggia e Borlini, ieri i ragazzi dello Vezza-Brunero-Boeris hanno dominato anche la prima tappa del Giro della Valsesia per Elite-Under 23.

[illegible] traguardo in salita di Boccioleto sono arrivati insieme, [illegible] nella mano, Oscar Borlini e il solito Cavaliere, attualmente gli uomini più in forma del team canavesano, che si sono classificati nell'ordine. Ancora [illegible] volta la palma del più generoso in gara è toccata a Cavaliere, [illegible] comando sulle salite intermedie della Cremosina e della Colma e poi raggiunto dal campione regionale Borlini all'ultimo chilometro. Terzo, a 10" dalla coppia, l'ucraino Gopych della Viris Vigevano, quarto il russo Semov, quinto il piacentino Solari, [illegible] il successo della squadra di Ciriè è stato completato dal 6° posto di D'Angelo, dell'8° di [illegible] e dal 10° di Lo Vano.

Oggi il Giro della Valsesia si conclude con la seconda frazione, Serravalle Sesia-Scopello di 149 km (via alle 11,30). Tra i "brunerini" [illegible] c'è Stefano Boggia, che partecipa con gli azzurrabili in Toscana al Giro del Casentino, penultima gara di selezione in vista del Campionato Europeo Under 23 in programma il 4 agosto a Bergamo. [f. boc.]

● IPPICA. Il trottatore torinese Zinzan Brooke Tur è impegnato oggi in Francia, ad Enghien, nel Prix Bruxelles, sui 2150 metri con partenza dietro l'autostart. L'allievo di Marco Smorgon, che vive nel centro di allenamento di Vigone, è annunciato in netta ripresa, dopo il malanno che lo costrinse ad una opaca prestazione nella World Cup di San Siro.

LANCIA D'EPOCA IN PASSERELLA

Parte il raid Torino-Capo Nord

Ha preso il via ieri da piazza Castello il raid Torino-Capo Nord che vede impegnate 20 Lancia d'epoca accompagnate dai nuovi modelli Thesis e Phedra. La carovana giungerà a Capo Nord il 30 luglio e in tutto percorrerà oltre 10.000 km. Tra le vetture partecipanti la Lancia Lambda Torpedo di Gaetano Rastelli, l'Aurelia B21 di Filiberto Paolucci, la Aurelia [illegible] di Nino Mazzo e Giorgio Corchia, l'Aurelia B20 Coupé Vignale di Ferruccio Maroli.

BRA SERVIZI® s.r.l.
SERVIZI ECOLOGICI

Azienda attiva da tempo nel campo dei servizi ecologici, è consapevole dell'importanza del proprio ruolo nel garantire alti livelli di protezione dell'ambiente attraverso servizi puntuali, efficienti e di qualità.
Per questo da tempo si impegna a svolgere le proprie attività nel massimo rispetto delle componenti ambientali.

Giuseppe Fiorenti
Amministratore Unico

BRA SERVIZI® s.r.l.
SERVIZI ECOLOGICI

I NOSTRI SERVIZI
Spurgo pozzi neri, fosse biologiche e reti fognarie
Trasporto liquami civili e industriali
Raccolta e trasporto rifiuti solidi urbani, e differenziata
Trasporto rifiuti assimilabili agli urbani e speciali
Trasporto e smaltimento rifiuti speciali, speciali pericolosi e ospedalieri
Smantellamento e smaltimento lastre in eternit
Stoccaggio e cernita rifiuti solidi e liquidi
Servizio noleggio cassoni scarrabili
Trasporto rifiuti a norma A.D.R.
Spazzamento meccanizzato
Noleggio bagni chimici
Analisi chimiche

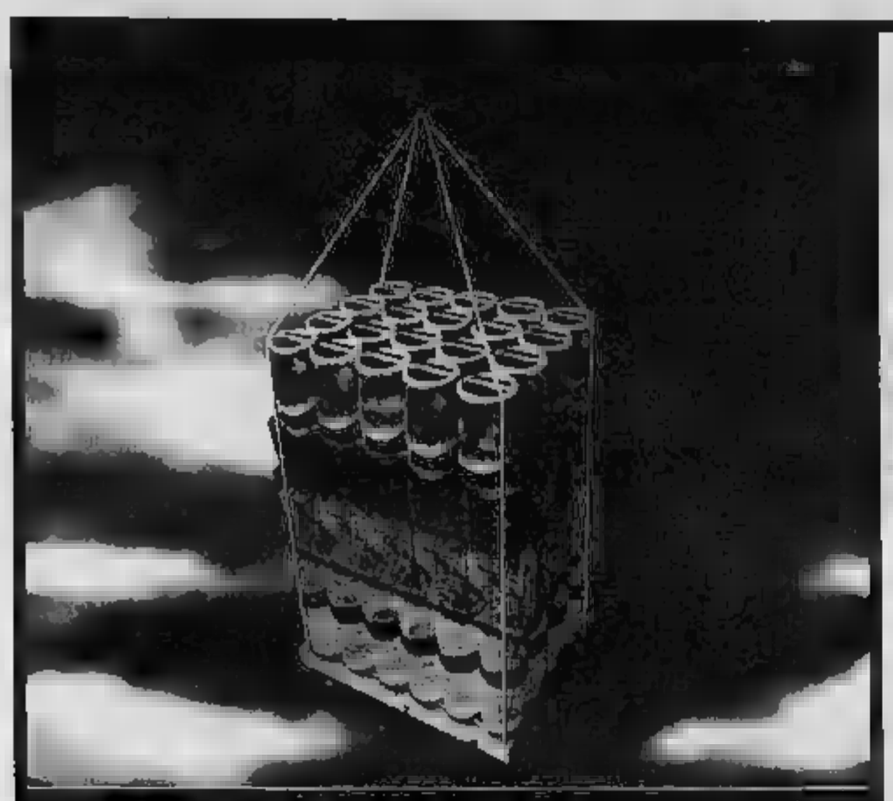

Fatevi prestare la gru. Arrivano le grandi confezioni.

DAL 23 LUGLIO AL 4 AGOSTO

Ecco alcuni esempi:

PASTA DI SEMOLA BARILLA formati vari 500 g (al kg € 0,90) € 0,45 L. 871

RISO ARBORIO 2 kg (al kg € 1,13) offerta speciale solo per i Soci Coop € 2,25 L. 4.357

POLLO IN PARTI PALLADIO al kg € 2,31 L. 4.473

GNOCCHI CON PATATE PAF 1 kg € 1,80 L. 3.485

OLIO DI SEMI GIRASOLE SAGRI' 2 litri (al litro € 1,18) offerta speciale solo per i Soci Coop € 2,36 L. 4.570

SALAMELLA DI SUINO PER GRIGLIA al kg € 4,69 L. 9.081

PROSCIUTTO CRUDO DI PARMA al kg € 17,90 L. 34.668

YOGURT DANONE VITASNELLA MAGRO ALLA FRUTTA x 2 pz. gusti vari 250 g (al kg € 4,20) € 1,05 L. 2.033

BIRAGHINO BIRAGHI BOCCONCINI 400 g (al kg € 11,38) € 4,55 L. 8.810

TONNO OLIO DI OLIVA RIO MARE 240 g (al kg € 6,63) € 1,59 L. 3.079

TOMA piccola/grande al kg € 7,10 L. 13.748

SASSO 285 g (al kg € 5,26) 1,50 L. 2.904

PIEMONTELLA MERLO classica/alla ruccola al kg € 7,55 L. 14.619

SUCCHI DI FRUTTA MIX ANANAS/A.C.E. ARANCIA 1 litro € 1,10 L. 2.130

TEA FREDDO COOP limone/pesca 1,500 litri (al litro € 0,35) € 0,53 L. 1.026 PRODOTTO coop

ACQUA MINERALE FRIZZANTE SAN BENEDETTO 1,500 litri (al litro € 0,19) € 0,29 L. 562

PEPSI COLA 1,500 litri (al litro € 0,55) € 0,83 L. 1.607

PESCHE IN CARTONCINO 3 kg sconto alle casse 30% solo per i Soci Coop

VASCHETTA GELATO LA CREMERIA gusti vari 500 g (al kg € 4,80) 2,40 L. 4.647

PANNOLINI PAMPERS PLAYTIMES MAXI 28 pz./JUNIOR 24 pz. offerta speciale solo per i Soci Coop € 6,90 L. 13.360

CARTA IGIENICA SUPERSOFT FOXY x 16 rotoli € 3,50 L. 6.777

DAL 23 AL 28 LUGLIO

PATATE sacchetto 2,500 kg (al kg € 0,48) € 1,20 L. 2.324

SUSINE cartoncino 2,500 kg circa al kg € 1,50 L. 2.904

UVA SENZA SEMI al kg € 2,30 L. 4.453

DAL 29 LUGLIO AL 4 AGOSTO

sconto 30% ALLE CASSE UVA VITTORIA

sconto 30% ALLE CASSE FAGIOLINI in cartoncino

sconto 30% PEPERONI MISTI in cartoncino

SUPERMERCATI coop

Novacoop

www.e-coop.it

RITROVI

CHALET 011 6689777 - 21,30
CLUB c.so M. D'Azeglio 9. Tel. 011.6699560: ore 15,30 & 21 danze by Teorema & Chessy
DU PARC 'Giardinitrepiù' Terrazze 011.521.5276 h.15,15 e 21,15 pomeriggio e sera Edo Puma Band. h. 15,15 grande successo.
GARDEN COTTAGES GIARDINO FIORITO 660.3443 h. 15-21 e... stato al Garden con Roki e Veruska.
LA LUCCIOLA T. 10-12 coloparet 15,30 Ale
LE ROI ,15 e 21 si balla sotto le stelle Lungo Tel. 1.651.988.
PATIO+INVIDIA: ore 22,30 Tel.661.4641.
TROCADERO NIGHT CLUB via A. Doria 9 Aperto tutte le sere tel. 011.6620966

CAPITOL

STUDIO RITZ

DUE GIARDINI PATHÉ MULTIPLEX
UNA SPLENDIDA CAMERON DIAZ
UN FILM INQUIETANTE E CARICO DI TENSIONE

IDEAL CITYPLEX

AMBROSIO MULTIPLEX PATHÈ REPOSI

VIENI A SCOPRIRE IL CINEMA CHE FA LA DIFFERENZA!
Programmazione dal 19 al 25 luglio

SHAFT
15.20*- 17.45 - 20.10 - 22.20
venerdì e sabato 00.40

SPIDER-MAN
18.10*- 17.20 - 18.50
20.00 - 21.30 - 22.40
Venerdì e sabato 00.10 - 1.16

SCOOBY-DOO
15.00*- 15.20*- 17.00
18.15 - 19.00 - 20.20
21.00 - 22.15 - 23.00
venerdì e sabato 00.20 - 1.00

RESIDENT EVIL (V. M. 14)
15.00*- 15.45*- 17.10 - 18.00
18.30 - 20.15 - 21.45 - 22.30
venerdì e sabato 24.00 - 00.45

LILO & STITCH
15.30*- 17.40 - 19.40 - 21.50
venerdì e sabato

16.15*- 17.30 - 19.50 - 22.10
venerdì e sabato 00.30

9 Sale con maxischermo - gratuito
WARNER VILLAGE LE FORNACI
Per prenotarti 35 111
www.
LUNEDÌ E MERCOLEDÌ SPETTACOLI A PREZZO RIDOTTO

DORIA

ARLECCHINO

ADUA - ARLECCHINO - LUX - MASSAUA
PATHÉ LINGOTTO - WARNER VILLAGE

MULTIPLEX PATHÈ

ADUA - AMBROSIO - CINEPLEX MASSAUA
ELISEO - IDEAL - PATHÈ LINGOTTO - REPOSI

NAZIONALE

«Un personaggio che lascia il segno.»
(MORANDO MORANDINI - Dizionario dei film 2003)

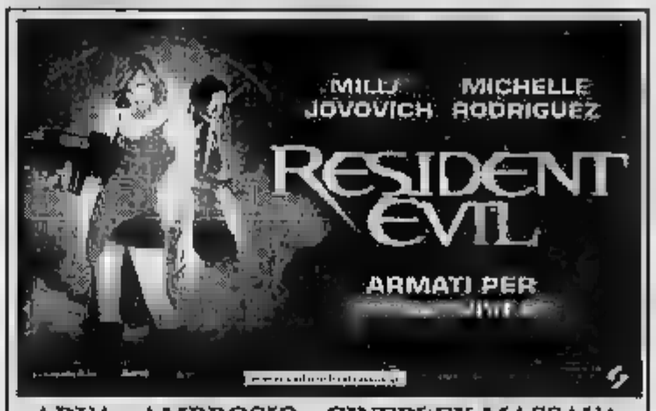

ADUA - AMBROSIO - CINEPLEX MASSAUA
ELISEO - IDEAL - PATHÈ LINGOTTO

CHARLIE CHAPLIN

Non esiste una ricetta per l'amore, tantissimi ingredienti

1 BAMBINO + 1 ADULTO = 1 BIGLIETTO*
* Dal 19 Luglio in questi cinema per ogni bambino fino a 12 anni un ingresso gratuito se accompagnato da un adulto pagante.

CINEPLEX MASSAUA • PATHÈ LINGOTTO
WARNER VILLAGE LE FORNACI (BEINASCO)

ROMANO IN ESCLUSIVA

«Gioioso, acrobatico, disinibito.»
(M. Anselmi - Il Giornale)
«Settanta minuti del tutto divertenti, irriverenti, licenziosi.» (M. Porro - Corriere della Sera)

FRATELLI MARX - IDEAL - MASSAUA
PATHÉ LINGOTTO - [illegible] - WARNER VILLAGE

LE TV PRIVATE

TELESTAR
13.30 Tg9 Telegiornale; 20.00 Tg9; 1.30 Tg9 Telegiornale.

TELECUPOLE
19.30 [illegible]vo agricoltura; 20.30 Saluti da Cupole Lido; 20.45 Racconti d'estate, Film; 24.00 Autoccasioni

TELECITY
19.45 Cartoni; 20.45 Film; 22.00 Il tempo del giornale; 22.45 Film; 1.50 Andiamo al cinema.

[illegible] GRU
20.00 Super 80; 21.00 Beach and Fun; 22.00 Primo piano; 22.30 Autoexpo; 1.00 [illegible] Parma.

19.30 Cronache regionali News; 21.00 Film; 22.30 Cronache regionali news; 22.45 [illegible] tour; 23.15 Agrimagazine.

QUARTA RETE TV
19.30 T4 speciale; 20.00 Automobilissima; 20.30 Alla conquista [illegible] paradiso, Film; 22.30 Campionati [illegible] biliardo; 24.00 Le auto della settimana; 1.00 Penthouse.

TELETIME
18.30 Non solo [illegible] 19.30 Sapori; 20.00 Tg; 20.30 Festival di Alì Babà; 23.45 Eventi; 0.10 Auto d'oggi.

QUINTA [illegible]
20.20 Strada per l'inferno, Film (R, alle 2.30); 22.30 [illegible] fantasienza,. Doc.; 23.15 I segreti di mondo animale, Telefilm; 0.30 Them[illegible], TeleFilm (R; alle 5.00).

QUADRIFOGLIO ODEON TV
19.50 Eventi; 20.00 Copertina; 20.45 Il processo al Gran Premio; 22.15 Coming soon; [illegible].30 Figlio [illegible] infinitamente caro, Film.

RETE [illegible]
20.30 Fuori gioco, 22.30 Notes, [illegible] Le Auto della settimana; 0.30 Notturno.

[illegible] RETE
21.00 Sesso con... Gino l'Italia in Tour; 22.00 Disco Italia; 24.00 Classifica italiana.

G.R.P.
14.00 Novastadio; 20.30 Novastadio sera.

RETE 7
19.00 Agrimagazine; 19.30 Tg; 20.30 Festival Napoli; 1.00 Video Italia.

INTV
13.00 Motori; 19.00 Agrimagazine; 19.30 Tg; 20.[illegible] di Napoli

TELESUBALPINA
20.00 Sky trackers, FF; 20.45 Film; 22.30 Documentario; 23.00 Il Regionale.

TAI 9
20.00 Cartoni animati; 20.40 Le spie, Telefilm; [illegible].30 Splendori d'Italia.

TELESTUDIO
20.00 Cartoni; 20.35 Musica e big; 22.30 Estate [illegible]...; 1.15 Campione di Beverly, Film.

VIDEONORD
20.30 Film; 22.15 Telegiornale - Meteo - Oroscopo; 22.40 Mondo dell'occulto

[illegible]
19.30 Griglia di partenza; 22.00 Autoccasioni; 23.00 Full Optionals; 24.00 Autoccasioni.

Eventuali errori e variazioni nei programmi sono causati dalla non tempestiva comunicazione delle emittenti.

ASSOCIAZIONI CULTURALI

CENTRE CULTUREL FRANÇAIS. Via Pomba 23. Tel. 011 5157511. [illegible]

CIRCOLO CULTURALE ARCI NEW AGE. Via Vandalinga 211 (Pal. del Lavoro). Non pervenuto

[illegible] Via Bo[illegible] 15, Torino. [illegible] 011 531868. In visione dalle Neorealismo al cinema e danza dagli Anni 90 al 2000, Arti e scienza [illegible] ventunesimo secolo. La videoteca pubblica dell'associazione è aperta con ingresso libero dalle [illegible] 13 e [illegible] 18 alle 19. Escluso i festivi.

R[illegible] [illegible] [illegible] Via Principe Amedeo 8/A, Torino. Tel. fax 011 484944. Il Sacro attraverso l'ordinario IV edizione. Martedì 3 settembre, Domenico Castaldo accompagnato da un trio musicale, presenta il suo Rosso Rustico [illegible] Trio, un recital dalle molte lingue, [illegible], Ensemble. Presso San Pietro in Vincoli. Per inf. [illegible] 011 484944.

MARCIDO MARC[illegible] E FAMIGLIA MIMOSA. Via F. Aporti 27, [illegible] fax 011 [illegible] Non [illegible].

[illegible] TRE. Via Verdi 18. Tel. [illegible]. Ore 18.20 Apocalypse Now [illegible].

CENTRO D'ARTE VARIA GRAVELLI. Via [illegible] 11, Moncalieri. Chiuso.

A&S, INFINITO LTD. Via Carlo Alberto 29, Torino. Tel. 390.115 119.085. Non pervenuto.

STALKER TEATRO. [illegible] dei Ploppi 43, Torino. [illegible] 011 2247251. [illegible] [illegible] Avignone Festival Avignone Off dal 15 al 25 luglio ore 17 nell'ambito di Piemonte Vivo sostenuto dalla Regione Piemonte e dal Ministero dei Beni e Attività culturali.

TEATRARZA ARTEGRAMA. Affi[illegible] Arci Via [illegible] 9 Moncalieri. [illegible] argonautiche di D. Castaldo. Lab[illegible] permanente Santobriganti Teatro presso il Festival Montagna. Per info 011 645740.

[illegible] DI DIONISO. Via Mercurio 3, Torino. Tel. fax 011 5172826. Non pervenuto.

TEATRO D'ELORO. Via Bigny 10, [illegible]. fax 011 5211570. Non pervenuto

[illegible] Via [illegible] 38, [illegible]. Tel. 011 2386087. Non pervenuto.

[illegible] ENERGY
FM 93.9 Mhz
Notiziari (Energy News)
7-8-9-10-11-12-13-14-15-16-17-18-19-20
30° Minuto - Lo Sport
7.30 - 8.30 - 9.30 - 11.30 - 12.30 - 13.30 - 15.30 - 16.30 - 17.30 - 19.30 (Spazio Toro).
Economia
10.30 - 18.30.
Spettacolo
14.30.
Sindaco in diretta
[illegible] 12.
[illegible] Notiziari 9-12
Viabilità
7-8-10-19.
Previsioni del Tempo
7.05-8.05-9.05-15.05.
Musica e Notizie: 15-18
Energy Stop: 10.15-11.15-16.15-17.15

EMPIRE

VIETATO AI MINORI DI 18 ANNI

Salone La Stampa

AVVISO AGLI ABBONATI

Nei mesi [illegible] luglio e agosto [illegible] sospese le consegne degli omaggi agli abbonati annuali a causa della scarsa reperibilità nel periodo estivo.
Le consegne riprenderanno regolarmente a settembre.
Per qualsiasi informazione contattare il Servizio Abbonati al n° 011.56381

Gli sportelli del Salone di via Roma nei mesi di luglio e agosto osserveranno il seguente orario: dal lunedì al venerdì dalle 9.00 alle 12.30 e dalle 14.00 alle 18.00

le trame

BLOODY SUNDAY. Drammatico. Orso d'Oro a Berlino, il film ricostruisce la strage del 30 gennaio 1972 a Derry ●●●● [Lux]
CASOMAI. Commedia. Stefania Rocca e Fabio Volo sono una coppia di crisi nel film di D'Alatri; le difficoltà nascono dalle «interferenze» nel loro rapporto di amici, parenti, conoscenti ●●● [Reposi]
IL CASTELLO. Drammatico. Robert Redford è un pluridecorato generale dell'esercito americano che viene ingiustamente condannato alla reclusione in un carcere di massima sicurezza guidato da uno spietato direttore ●● [Ideal]
LA COLLEZIONE INVISIBILE. Drammatico. Il ricco anziano Ottavio Proietti, ormai cieco, possiede una preziosa collezione di disegni: tre vicine di casa e un architetto tentano di appropriarsene [Capitol]
EVERYTHING PUT TOGETHER. Drammatico. Dal regista di «Monster's ball», la storia di un donna che perde il figlio e comincia quindi ad isolarsi dal mondo che la circonda [Studio Ritz]
IL PIU' BEL GIORNO DELLA MIA VITA. Commedia drammatica. Il film di Cristina Comencini ritrae una famiglia: una madre signora che vive di ricordi e tre figli pieni di problemi ●●● [Greenwich]
IRREVERSIBLE. Noir. Film scandalo del festival di Cannes, racconta di una donna (Monica Bellucci) violentata in metropolitana. L'ex marito e il nuovo fidanzato vogliono vendicarla ●● [Erba]
ITALIANO PER PRINCIPIANTI. Commedia. In una cittadina danese vivono sei personaggi con due caratteristiche comuni: la passione per la lingua italiana e l'essere single ●● [Greenwich]
LANTANA. Thriller psicologico. Si narra la storia di una psichiatra scomparsa (Barbara Hershey). Il detective chiamato a risolvere il caso si trova di fronte a un ingarbugliata rete di personaggi ●● [Erba]
LILO & STITCH. Disegni animati. Dalla Walt Disney, la storia d'amicizia tra la piccola orfana Lilo e l'extraterrestre Stitch [Massaua, Eliseo, Ideal, Pathè, Reposi]
LONG TIME DEAD. Horror. A Londra un gruppo di ragazzi partecipa a una seduta spiritica: sarà l'inizio di un incubo [Pathè Lingotto]
LOVELY RITA. Drammatico. Arriva dall'Austria questa storia di una ragazzina che vive isolata (i compagni di scuola non la sopportano, i genitori la maltrattano) e s'invaghisce di un vicino di casa e di un andano autista di pullman ●● [Nazionale]
METROPOLIS. Film d'animazione. Dal Giappone la versione a disegni animati del capolavoro di Fritz Lang [Due Giardini]
MILLENIUM MAMBO. Drammatico. La giovane Vicky è contesa da due uomini: Hao-Hao e Jack. Il primo la ossessiona al punto da indurla ad andare a vivere da Jack, nonostante le sue difficoltà economiche ●●● [Nazionale]
NAMELESS. Thriller. Cinque anni dopo la presunta morte della figlia, la madre riceve una sua telefonata e parte alla ricerca aiutata da un ex poliziotto e un giornalista ●●● [Adua, Arlecchino, Lux, Massaua, Pathè]
NOBEL. Drammatico. Un anziano e celeberrimo scrittore di origine sudamericana parte con un giornalista alla volta di Stoccolma per ritirare il premio Nobel: durante il viaggio incontrano personaggi particolari ●●●● [Centrale]
L'ORA DI RELIGIONE. Drammatico. Un pittore ateo un giorno riceve la visita di un [illegible] che lo avverte che è in corso il processo di beatificazione della madre ●●● [Greenwich]
QUASI NIENTE. Drammatico. Durante le vacanze con la madre il diciottenne Mathieu conosce e s'innamora [redacted] [Empire]
RESIDENT EVIL. Fantasy. Versione cinematografica del [redacted] videogioco con Milla [redacted] cacciatrice di zombi [Adua, Ambrosio, [redacted] Eliseo, Ideal, Pathè Lingotto]
RESPIRO. Drammatico. Gli abitanti di Lampedusa non sopportano la spensieratezza di Grazia, giovane madre di un adolescente e di due ragazzi, e il marito decide di mandarla a Milano ●● [Fratelli Marx]
RICETTE D'AMORE. Commedia. L'esordiente Sandra [redacted] descrive il [redacted] che [redacted] Martha, abile cuoca in un ristorante d'Amburgo, e il collega che le viene affiancato ●● [Chaplin]
SAMSARA. Drammatico. L'indiano Pan Nalin narra la storia di un monaco tibetano che scopre il desiderio per una donna. [Nazionale]
SCANDALOSI VECCHI TEMPI. Erotico. Arrivano nelle sale, riuniti in un unico film, dodici corti erotici prodotti tra il 1905 e il 1930 [Romano]
SCOOBY-DOO. Commedia. Versione cinematografica della celeberrima serie di disegni animati creata da [redacted] ●● [Fratelli Marx, Ideal, Massaua, Pathè, Reposi]
LO SCROCCONE E IL LADRO. Comico. Un ladro s'introduce nella villa di uno spietato uomo d'affari: sarà l'inizio di una battaglia senza esclusione di colpi con l'avido proprietario (Danny De Vito). [Doria]
SHAFT. Poliziesco. Ri[illegible] sugli schermi il personaggio di John Shaft, detective di colore impegnato in un caso di omicidio compiuto da un giovane di famiglia benestante ●● [Pathè Lingotto]
SPIDER-MAN. Avventuroso. Approda sugli schermi l'eroe dei fumetti ●●● [Ambrosio, Adua, Eliseo, Reposi, Massaua, Pathè, Ideal, Studio Ritz]
STAR WARS EPISODIO II. Fantascienza. Approda nelle sale il nuovo kolossal della saga: Amidala, minacciata, viene affidata alla protezione di Anakin Skywalker ●●●● [Eliseo, Pathè]
SULLE MIE LABBRA. Drammatico. Il film s'impernia sul rapporto che nasce tra l'insoddisfatta segretaria, la sorda Carla Behem, e un ex carcerato in cerca dell'occasione propizia ●●● [King]
TERZA GENERAZIONE. Drammatico. Un'[redacted] famiglia prossima borsista in un prestigioso college di Sidney si accinge a cominciare una stagione fondamentale della sua vita [Chaplin]
THE TERRORIST. Drammatico. Dall'India, la storia di una diciannovenne scelta come kamikaze per un attentato [Fratelli Marx]
UN SOGNO, UNA VITTORIA. Commedia drammatica. Da una storia vera, la vicenda di un ex atleta che cerca di affermarsi come allenatore di una squadra di baseball nel Texas. [Arlecchino]
VERITÀ APPARENTE. Thriller. Nel 1977 una giovane di San Francisco decide di andare a scoprire la verità sul suicidio di [redacted] comincia un lungo viaggio verso l'Europa [Due Giardini, Pathè Lingotto]
WINDTALKERS. Drammatico. John Woo racconta una storia della seconda guerra mondiale: i giapponesi decifravano le informazioni militari criptate, per ovviare al problema gli americani reclutarono nel 1942 centinaia di indiani navajo addestrati ad usare un codice militare segreto nella loro lingua madre ●● [Ambrosio, Reposi, Romano]

STASERA LO SPETTACOLO DELL'ASSOCIAZIONE CULTURALE VOLUMINA

SCHERMI DI LUCE PER AMADUCCI

Daniele Cavalla

La festa questa sera, è in Borgo San Paolo. [redacted] piazza di via Di Nanni angolo via san Bernardino è infatti il luogo scelto dal videoartista Alessandro Amaducci per mettere in scena il suo spettacolo di immagini suoni e luci intitolato «Schermi di luce». Appuntamento alle 22, l'ingresso è naturalmente libero. A proporlo è l'Associazione culturale VoLuminA; collaborano Dams, Università di Torino, Mediateca del cinema indipendente, Fondazione Sandretto Re Rebaudengo, Circoscrizione 3, Assessorati alla Cultura di Comune e Regione.

Evento multimediale, prevede la proiezione di immagini sulle case con l'accompagnamento della musica dei General Elektrik. «Il tentativo - ha spiegato Amaducci - è quello di dare una [redacted] diversa alle case, sovrapporre inedite architetture di luce a quelle consuete e quotidiane del quartiere».

Le immagini riflesse dagli otto proiettori sullo spazio circostante [redacted] spezzoni di film muti, girati sotto la Mole, sequenze tratte dal video-opera dello stesso Amaducci «Spoon River», fotografie di Torino, i disegni creati dall'anticonvenzionale regista gallese Peter Greenaway per il libro d'artista «Tulse Luper in Turin» edito dalla VoLuminA e illustrato in primavera dal regista al Museo Nazionale del Cinema alla Mole Antonelliana, uno dei set scelti dall'autore de «I misteri del Giardino di Compton House» e [redacted] «Il ventre dell'architetto» per la realizzazione del suo [redacted] lungometraggio «Tulse Luper Suitcase».

«Schermi di luce» è prodotto da Domenico De Gaetano; alla [redacted] realizzazione [redacted] collaborato Helga Faletti e Valeria Delizia.

PRIME VISIONI

ADUA corso Giulio Cesare 67, tel. 011 856.521
Adua 100 ● **Nameless entità nascosta**, di J. Balaguerò, con E. Vilarasau, K. Elejalde, T. Ulloa. Viet. 14. Or.: 16; 18,10; 20,20; 22,30. Ingr. € 6,20; Alace € 4,10
Adua [redacted] ● **Resident Evil**, di P. Anderson con M. Jovovich, M. Rodriguez. Or.: 16,30; 18,30; 20,30; 22,30. Ingr. € 6,20; Alace € 4,10.
Adua 400 ♿ ■ **Spider-man**, di S. Raimi con T. Maguire, K. Dunst, W. Dafoe. Or.: 15,30; 17,50; 20,10; 22,30. Ingr. € 6,20; Alace € 4,10.

AMBROSIO corso Vittorio 52, tel. 011 547.007
Sala 1 ♿ ● **Resident Evil**, di P. Anderson con [redacted] Jovovich, M. [redacted]. [redacted]: 16; 18,10; 20,20; 22,30. Ingr. € 6,75; Cinecard € 5; m/r € 4
Sala 2 ♿ ● **Windtalkers**, di J. Woo con N. Cage, C. Slater. Or.: 16,15; 19,15; 22,15. Ingr. € 6,75; Cinecard € 5; m/r € 4
Sala 3 ● **Spider-man**, di S. Raimi, con T. Maguire, K. Dunst, W. Dafoe. Or. 15,30; 17,50; 20,10; 22,30. Ingr. € 6,75. Cinecard € 5; m/r € 4.

ARLECCHINO c. Sommeiller 22, tel. 011 581.7190
Sala 1 ♿ ● **Nameless entità nascosta**, di J. Balaguerò, con E. Vilarasau, K. [redacted] T. Ulloa. Viet. 14. Or. 16,30; 18,30; 20,30; 22,30. Ingr. € 6,70; rid. € 4,65.
Sala 2 ♿ ● **Un sogno, una vittoria - The Rookie**, di J. Lee Hancock con D. Quaid, R. Griffiths. Or. 15,30; 17,50; 20,10; 22,30. Ingr. € 6,70; rid. € 4,65

CAPITOL ♿ via S. Dalmazzo 24, tel. 011 540.605
[redacted] **invisibile**, di G. Tornia con A. V. Dini, F. Andreassi. Or.: 16,30; 18,30; 20,30; 22,30. Ingr. € 6,20.

CENTRALE ♿ ● via C. Alberto 27, tel. 011 540.110
Nobel, di F. Carpi con M. Alberto, G. Mezzogiorno, K. Reimann. Or.: 16; 18,10; 20,20; 22,30. Ingr. € 6,20; rid. € 4,20

C. CHAPLIN via Garibaldi 32/E, tel. 011 436.0723
Sala 1 ♿ **Terza generazione**, di K. Woods con F. Mirando, G. Scacchi. Or.: 16; 18,10; 20,20; 22,30. Ingr. € 5,70; rid. € 5,20
Sala 2 ♿ **Ricette d'amore**, regia di S. Nettelbeck con S. Castellitto, M. Gedeck. Or. 16,30; 18,30; 20,30; 22,30. Ingr. € 6,20; rid. € 5,20

CIAK corso Giulio Cesare 105, tel. [redacted] 232.029. Chiuso per ferie

CINEPLEX [redacted] piazza [redacted], tel. 011 779.602.00 pren. tel. 011 779.603.00.
Lilo & Stitch, cartone animato. Or. 15; 16,45; 18,30; 20,15; 22. Ingr. € 6,20; rid. € 4; senior € 3,50.
Nameless. Or.: 16,10; 18,10; 20,10; 22,10. Viet. 14. Ingr. € 6,20; rid. € 4; senior € 3,50
Spiderman. Or.: 16; 18,15; 20,20; 22,45. Ingr. € 6,20; rid. € 4; senior € 3,50
Scooby Doo. Or.: 15; 18,40; 20,30; 22,20. Ingr. € 6,20; rid. € 4; senior € 3,50
Resident Evil. Or.: 15; 16,55; 18,50; 20,45; 22,40. Ingr. € 6,20; rid. € 4; senior € 3,50

DORIA via Gramsci 9, tel. 011 542.422
Lo scroccone e il ladro, di S. Weisman con D. De Vito, M. Lawrence. Or.: 16; 18,10; 20,20; 22,30. Ingr. € 6,50; rag. € 4,50; In+ € 6.

DUE GIARDINI via [redacted] 82, tel. 011 327.2214.
Sala Nirvana ♿ ● **Verità apparente**, di A. Brooks con C. Diaz, C. [redacted]. Or.: [redacted]; 18,30; 20,30; 22,30. Ingr. € 6,70, Alace € 4,60; s/r € 3,10
Sala [redacted] ♿ ■ **Metropolis**, da un fumetto [redacted] Tezuka, regia di R. Taro. Animazione. Or. 16,15; 18,20; 20,30; 22,35. Ingr. € 6,70; Alace € 4,60; s/r € 3,10

ELISEO piazza Sabotino, tel. 011 447.5241
Eliseo Grande Chiuso per lavori
Eliseo Blu ♿ ● **Spider-man**, di S. Raimi con T. Maguire, K. Dunst, W. Dafoe. Or. 15,45; 18,05; 20,20; 22,30. Ingr. € 6,20
Eliseo Rosso ♿ ● **Resident Evil**, di P. Anderson con M. Jovovich, M. Rodriguez. Or.: 16,30; 18,30; 20,30; 22,30. Ingr. € 6,20.

EMPIRE ♿ p.za Vitt. Veneto 5 - tel. 011 817.9493
Quasi niente, di S. Lifshitz con J. Elkaim, S. Rideau. Viet. Min. 18. Or.: 16,30; 18,30; 20,30; 22,30. Ingr. € 6,70; rid. € 5,20

ERBA corso Moncalieri 241, tel. 011 661.5447
Erba 1 ● **Irreversible**, di G. Noé con M. Bellucci, V. Cassel. Viet. 18. Or. 15,30; 17,45; 20; 22,30. Ingr. € 6,50.
Erba 2 ● **Lantana**, di R. Lawrence con A. La Paglia, B. Rush, B. Hershey. Or.: 15,30; 17,45; 20; 22,30. Ingr. € 6,50.

EROS via Buozzi ang. via Roma, tel. 011 530.353
Star Wars - episode II. L'attacco dei cloni, di G. Lucas con H. Christensen, N. Portman. Or. 16,20; 19,35; 22,25. Ingr. € 6,50; rag. € 4,50; In+ € 5.

FIAMMA corso Trapani 57, tel. 011 385.2057
Chiuso per ferie.

FRATELLI MARX corso Belgio 53, tel. 011 812.1410
Sala Groucho. ♿ **Scooby Doo**, di R. Gosnell con F. Prinze, S. M. Gellar. Or. 16,30; 18,30; 20,30; 22,30. Ingr. € 6,70; Alace € 4,60; s/r € 3,10.
Sala Chico ♿ [redacted] di S. Siven, presentato da J. Malkovich con A. Dharker. Or.: 16,45; 18,45; 20,45; 22,40. Ingr. € 6,70; Alace € 4,60; s/r € 3,10.
Sala Harpo. ♿ **Respiro**, di E. Crialese con V. Golino, V. Amato. Or.: 16,30; 18,30; 20,30; 22,30. Ingr. € 6,70, Alace € 4,60, s/r € 3,10.

FREGOLI piazza S. Giulia 2 bis/b, tel. 011 817.8373
Chiusura estiva

[redacted] ♿ via C. Colombo 31 bis, tel. 011 580.5768, [redacted] Park, di R. Altman con J. Northam, E. Watson, M. Smith. Or.: 16,30; 20; 22,30. Ingr. € 6,50

GREENWICH VILLAGE ♿ ● v. Po 30, tel. 011 817.3323
Sala 1. Il più bel giorno della mia vita, di C. Comencini con V. Lisi, M. Buy. Or.: 16,30; 18,30; 20,30; 22,30. Ingr. € 6,70; rid. € 5,20.
Sala 2. Italiano per principianti, di L. Scherfig con A. W. Berthelsen, A. Stovelbaek. Or.: 16; 18,10; 20,20; 22,30. Ingr. € 6,70; rid. € 5,20
[redacted] 3. L'ora di religione, di [redacted] Bellocchio con S. Castellitto, J. Lusting. [redacted] 14. Or.: 16,30; 18,30; 20,30; 22,30. [redacted] € 6,70; rid. € 5,20.

IDEAL - Cityplex ♿ c. Beccaria 4, tel. 011 521.4316
Ideal 1 ● **Il Castello**, di R. Lurie con R. Redford, J. Gandolfini, M. Ruffalo. Or.: 15,30; 17,50; 20,10; 22,30. Ingr. € 7; rid. € 5
Ideal 2 ● **Resident Evil**, di P. Anderson con M. Jovovich e E. [redacted]. Or. 16,30; 18,30; 20,30; 22,30. Ingr. € 7; rid. € 5.
Ideal 3 ● **Spider-man**, di S. Raimi con T. Maguire, K. Dunst, W. Dafoe. [redacted]: 15,30; 17,50; 20,10; 22,30. Ingr. € 7; rid. € 5.
Ideal 4 ● **Scooby Doo**, regia di R. Gosnell con R. Atkinson, F. Prinze Jr, S.M. Gellar. Or.: 16,30; 18,30; 20,30; 22,30. Ingr. € 7; rid. € 5
Ideal 5 ● **Lilo & Stitch**, cartone [redacted]. Or. 15,30; 17,15; 19; 20,45; 22,30. Ingr. € 7; rid. [redacted]

KING via Po 21, tel. 011 812.5996
Sulle mie labbra. Or.: 15,30; 17,50; 20,10; 22,30. Ingr. € 6,70; rid. € 5,20.

LUX via S. Teresa 5, tel. 011 534.614
Bloody Sunday di P. Greengrass con J. Nesbitt, T. Pigott-Smith. Or.: 16; 18,10; 20,20; 22,30. Ingr. € 6,70; rid. € 5,20

LUX ♿ Galleria S. Federico, tel. 011 541.283
Nameless entità nascosta, regia di J. Balaguerò con E. Vilarasau, K. Elejalde. Viet. 14. Or.: 16; 18,10; 20,20; 22,30. Ingr. € 6,50; rag. € 4,50; In+ € 6.

MASSAUA via Verdi 18, tel. 011 812.5606
[redacted] **Mambo**, di H. Hsiao-hsien con C. Hsu, C. Shu [redacted]. 16,30; 18,30; 20,30; 22,30. Ingr. € 6,20; rid. € 4,20; sen. € 3,60
[redacted] ♿ **Jules e Jim**, di F. Truffaut con J. Moreau, O. Werner. Or. 16; 18,10; 20,20; 22,30. Ingr. € 6,20; rid. € 4,20; bn. € 3,60

NAZIONALE via Pomba 7, tel. 011 812.4173
Nazionale 1 ● **Samsara**, di P. Nalin con S. Ku, C. Chung, S. Sangay. Or.: 15; 17,30; 20; 22,30. Ingr. [redacted],20
[redacted] 2 ■ **Lovely Rita**, con J. Hauser, B. Osika, Ch. Bauer [redacted] 16,00; 17,40; 19,20; 21; 22,40. Ingr. € 6,20

OLIMPIA via Arsenale 31, tel. 011 532.448
Olimpia 1 ● Chiuso per ferie

Olimpia 2 ● Chiuso per ferie

PATHE' LINGOTTO via Nizza 262, Lingotto, tel. 011 667.7856. ♿ ■
Abito sono un pesce, regia M. Hagner con S. Fjedmark. Or. 13,45; 15,40; 17,30. Ingr. € 5,00
Spider-man, regia S. Raimi con T. Maguire, K. Dunst. Or. 14; 17; 19,20; 20; 22; 22,30. Ingr. € 5,00
Star Wars II - L'attacco dei cloni, regia G. Lucas con E. McGregor, N. Portman, S. L. Jackson. Or.: 13,15; 16; 18,50; 21,45. Ingr. € 5,00.
Lilo & [redacted], cartone animato [redacted] 13,45; 16; 18,20; 20,25; 22,30 [redacted] € 5,00
[redacted] **Evil**, di P. Anderson con M. Jovovich, M. Rodriguez. Or.: 13,45; 15,55; 18,10; 20,25; 22,30. Ingr. € 5,00
Nameless, regia J. B[redacted], con E. Vilarasau, K. Elejalde. Viet. 14. Or.: 13,15; 15,30; 17,50; 20,10; 22,30. Ingr. € 5,00
Scooby Doo cartoon (doppiato da C. Bisio, L. Gullotta, P. Iosegno). Or.: 13,45; 15,55; 18,10; 20,25; 22,30. Ingr. € 5,00
Windtalkers, di J. Woo [redacted] N. Cage, C. Slater. Or. 13,15; 16; 18,50; 21,45. Ingr. € 5,00
Verità apparente, regia di A. Brooks con C. Diaz, J. Brewster. Or. 13,35; 15,55; 18,10; 20,30; 22,35. Ingr. € 5,00.
Long time dead, di M. Adams, con J. Absolom, L. Belmont. [redacted] 13,45; 16; 18,20; 20,25; 22,30. Ingr. € 5,00
[redacted] regia [redacted] Singleton [redacted] 13,50; 16,05; 18,10; 22,20. Ingr. € 5,00

REPOSI via XX Settembre 15, tel. 011 531.400
Reposi 1 ♿ ● **Spider-man**, di S. Raimi con T. Maguire, K. Dunst, W. Dafoe. Or. 15; 17,30; 20; 22,30. Ingr. € 6,70
Reposi 2 ♿ ● **Scooby Doo**, di R. Gosnell con R. Atkinson, F. Prinze Jr, S.M. [redacted]. Or.: 16; 18,10; 20,20; 22,30. Ingr. € 6,70
Reposi 3 ♿ ■ **Windtalkers**, di J. Woo con N. Cage, C. [redacted]. Or. 15; 17,30; 20. [redacted] Ingr. € 6,70
Reposi 4. **Casomai**, regia di A. D'Alatri con S. Rocca, F. Volo. Or. 15,30; 17,50; 20,10; 22,30. Ingr. € 6,70
Reposi 5 ● **Lilo & Stitch**, cartone animato. Or.: 16; 18,10; 20,20; 22,30. Ingr. € 6,70

ROMANO [redacted] Subalpina, tel. 011 562.0145
Scandalosi vecchi tempi, di M. Raffac. Viet. 18. Or.: 16; 17,40; 19,20; 21; 22,40. Ingr. € 6,20

STUDIO RITZ ♿ via Acqui 2, tel. 011 819.0150
Everything put together - Tutto sommato, regia di M. Forster con R. Mitchell, M. Mulally, J. Lovitz. Or. 16,30; 18,30; 20,30; 22,30. Ingr. € 6,50; rid. [illegible]; Alace € 4,50.

TEATRO NUOVO ♿ corso Massimo D'Azeglio 17. Tel. 6500200
Nuovo Vedi teatro.
Valentino 1 Chiuso per ferie dal 30 giugno al 5 settembre.
Riapertura venerdì 6 settembre.
Valentino 2 ♿ Chiuso per ferie dal 30 giugno al 5 settembre.
Riapertura venerdì 6 settembre.

AGNELLI via P. Sarpi 111/A, tel. 011 318.1429. «La rivista David Fincher». Ore 20,30 **Fight Club**. Ore 22,55 **Panic Room**. Ingr. 2 film € 3,50; rid. [redacted] € 2,80.

CINE TEATRO BARETTI via Baretti 4, tel. 011 655.187. Chiuso per ferie

CHARLIE via Nizza 56, tel. 011 668.7480. Chiusura estiva.

CINEMA via Bagetti 30, tel. 011 433.7474 [redacted] estiva. Riapertura il 13 settembre.

GARDENIA MASSAUA via C. [redacted] 104. Non pervenuto.

MONTEROSA via Brandizzo 65, tel. 011 284.028. Chiusura estiva. La programmazione cinematografica riprenderà regolarmente nel mese di settembre. www.teatromonterosa.it

VALDOCCO via Salerno 12, tel. 011 522.4278. Non pervenuto

METROVELODROMO - ARENA ESTIVA. Per Arena estiva 2002, dal 31 luglio al 9 agosto con inizio alle ore 21,15, rassegna di operette «Operette sotto la Mole».
Mercoledì 31 luglio e giovedì 1° agosto la Compagnia Stabile di Operetta Alta [redacted] presenta Cin ci là, regia di Cesare Gotti.
2 e 3 agosto Il paese dei campanelli.
6 e 7 agosto La vedova allegra.
8 e 9 agosto Al cavallino bianco.
Informazioni e prevendite 011.8183529 oppure www.alfateatro.com.

ARENA CORTILE SAN FILIPPO. **Moulin Rouge**, di B. Luhrmann, con N. Kidman e M. C. Gregor. Ore 22

[redacted] viale Hugues - Te. tel. 011/815.42.58. **John Q** di N. [redacted], Washington, R. Duvall. Ore 22. Ingr. € 4,00; rid. € 3,00

[redacted] via Sacchi 18. Telefono 011 562.17.03. **Sesso e piacere**, con Selen. Apertura ore 15; ultimo ore 22,30. Orari spettacoli da lunedì a venerdì intero € 4,50, ridotto 4,00, anziani 3,00.

ARCO PRINCET corso Principe Oddone 31. Telefono 011 484.621. **Sotto me troppo...**, con Anita Blond, prima visione. Feriali apertura ore 10,30; ultimo ore 22,30. Festivi apertura ore 14,30; ultimo ore 22,30

[redacted] corso Regina Margherita 108. Telefono 011 521.2385. **Napoli**, [redacted]. Apertura non stop ore 10,30-1,30; festivi ore 14,30-24.

MAFFEI via Principe Tommaso 5. Telefono 011 [redacted] **Gli stati regolo di [illegible]**, con Rocco Siffredi, Vies Pomodoro. Apertura ore 10,30; ultimo 22,30. Festivi 14,30; ultimo 22,30

METROPOL via P. Tommaso 8. Tel. 011 650.5470. **Sala Mimo** Solo film: **La tenuta di Rocco e Laura**, con Rocco Siffredi, prima visione. **Sala Crazy Gals**: dal 18/7 al 20/7 «La grande idea ragazze in libertà». Crazy Girls & New Entry. Sophia De Valencia. Spettacoli improvvisati dal vivo pomeriggio e serali no stop dalle 23. Adatto al calibrato stars. Prenotazioni posteggio

ROMA BLUE via S. Donato 40. Tel. 011 487.785. **Ingordigia profonda**, con Christopher Clark, Barbarella. Apertura ore 15, ultimo ore 22,30. Ingr. € 4,00

SPEZIA via Nizza 170. Tel. 011 680.3617. **La mano salda**, con Angela Ranieri, Teresa Visconti. Apertura ore 15, ultimo 22,30. Da lunedì a venerdì intero € 4,50, ridotto € 4,00, anziani € 3,00

ZETA SEXY MOVIE via Coraro [redacted]. Tel. 011 741.2007. **Provocazioni di piacere**, con Kim Carson e Heather Wales. Apertura ore 15, ultimo ore 22

ARCHIVIO DI STATO (piazza Castello 209, tel. 011 540.382). Orario da lun. a ven. 9-18. Sab. 8-14. Dom. e festivi chiuso
ARMERIA REALE (piazza Castello 191, telefono 011 543.889). Or.: da martedì a domenica 8,30-19,30. Lunedì chiuso
BASILICA DI SUPERGA E TOMBE SABAUDE (telefono 011 899.74.56). Orario: da lunedì a venerdì 9,30-13; 14,30-17,30. Sabato e domenica 9,30-13,30; 14,30-18,30
BIBLIOTECA REALE (P. Castello 191 - t. 011 543.855). Or.: lun., merc. e ven. 8,15-18,45; martedì e giovedì 8,15-14; sabato 8,15-13,45
BORGO MEDIEVALE (t. 011 443.1701). Tutti i giorni 9-20. La Rocca da mart. a domen. 9-19. Lunedì chiuso
CASTELLO DI VENARIA REALE - REGGIA (telefono 800.329.329 - 011 459.2211). Visite sospese per lavori
CASTELLO DI MONCALIERI (tel. 011 641.303). Or.: giovedì, sabato e domenica 9-18
FONDAZIONE ITALIANA PER LA FOTOGRAFIA (via Avogadro 4, telefono 011.54.41.32). Mostra: «La fotografia tra ricerca e poesia - La collezione fotografica della Fnac». Fino al 28/7. Orario: da martedì a venerdì 16-20; sabato, domenica e festivi 10-20, lunedì chiuso.
GAM (via Magenta 31, t. 011 562.9911). Mostra: «Giovanni Battista Quadrone» e «Cabinet Bastico». Fino al 29 settembre. Tutti i giorni 9-19, lunedì chiuso
GALLERIA SABAUDA (via Accademia Scienze 6, telefono 011.547.440). Tutti i giorni 8,30-19,30. Sabato 8,30-23. Lunedì chiuso

EXPERIMENTA 2002 (Parco Michelotti - Ex Zoo - Corso Casale 15, t. 011.391.2843). «Accendi il cervello» intelligenza, sensi, emozioni. Fino al 31/11. Orario: dal 21/6 al 22/9, da mar. a ven. 18-24, sab. 15-24; dom. 10-20. Dal 23/9 al 3/11, da mar. a ven. 15-20; dom. 10-20, lun. chiuso.
MUSEO ARTI DECORATIVE - PALAZZO ACCORSI (via Po 55, telefono 011.81.29.116). Da martedì a domenica 10-20. Lunedì chiuso. Ogni 20 minuti visite guidate [redacted]
[redacted] **E CONTEMPORANEA - [redacted]** Vittorio di Savoia, tel. 011.956.52.22). Mostre: «The Rock Furniture - Il design della Gufram negli anni del rock», «Raymond Depardon», «Fotografie in collezione», «Bruna Esposito», «Francis Alÿs». Fino al 1/9. Or.: martedì-venerdì 10-17; sabato-domenica 10-19; 1° e 3° sabato di ogni mese 10-22, lunedì chiuso. Servizio navetta il sabato e [redacted] con partenza da piazza Castello, Torino.
MUSEO DELL'AUTOMOBILE «C. BISCARETTI DI RUFFIA» (c. Unità d'Italia 40, t. 011.677.666). Mostra: «Turin Automotive Design». Fino al 2/9. [redacted] giorni 10-18,30; giovedì 10-22; domenica 10-20,30, lunedì chiuso.
MUSEO DEL RISPARMIO (via Andorno 2 presso Fondazione Paolo Ferraris, telefono 011.812.7580). Mostra permanente: «Gli amori della memoria». Ingresso gratuito [redacted]
MUSEO [redacted] (via XX Settembre 88/c, tel. 011.521.22.51). Mostra: «L'azione d'ombra. Omaggio a...». Fino al 29/9. Or. [illegible]

[illegible] giorni 8,30-19,30, lunedì chiuso. Domenica ore 10 - 18 visite guidate da un archeologo
MUSEO DI ANTROPOLOGIA (Via Accademia Albertina 17). Chiuso
MUSEO EGIZIO (via Accademia delle Scienze 6, telefono 011.561.7776). Or.: tutti i giorni 8,30-19,30. Lunedì chiuso. Informazioni 011.561.7776, 561.8391
MUSEO ETNOGRAFICO DI SCIENZE NATURALI MISSIONI CONSOLATA (corso Ferrucci 14, telefono 011.440.04.00). Orario: giorni feriali 8,30-12,30; 14,30-18, festivi 14,30-18. Chiuso il lunedì
MUSEO GRANDE TORINO (Basilica di Superga, tel. 011.899.7466). Orario: sabato e domenica 18,30-13,30.
MUSEO REGIONALE DI SCIENZE NATURALI (via Giolitti 36, tel. 011.432.07.349). Mostra: «I gioielli nella roccia - Esposizione permanente di minerali», «Museo Storico di Zoologia». Tutti i giorni 10-19. Chiuso martedì
MUSEO NAZIONALE DEL RISORGIMENTO (p. Carignano, tel. 011 562.1147). A richiesta proiezione video: «Vieni a vota del Parlamento Subalpino». Tutti i giorni 9-19; ultimo ingresso ore 18. Lunedì chiuso. Alle domenica ore 10 visite guidate con volontari dell'Unitre.
MUSEO DELLA MARIONETTA (via Santa Teresa 5. Telefono 011.53.02.38). Tutti i giorni su prenotazione.
MUSEO NAZIONALE DELLA MONTAGNA (via Giardino 39 - Monte Cappuccini, tel. 011.66.04.104). Mostra: «Mario Fantin - La grande avventura dello documentario». Fino al 15/9. Video: «Yump, incredibili salti sulle torri di ammare» e «Cecoslovacchia». Fino al 28/7. Tutti i giorni 9-19.
MUSEO DELLA SINDONE (via San Domenico 28, tel. 011.436.58.32). Orario tutti i giorni 9-12, 15-19
MUSEO NAZIONALE DELL'ARTIGLIERIA (corso Galileo Ferraris angolo via Cernaia). Chiuso
MUSEO NAZIONALE DEL CINEMA - MOLE ANTONELLIANA (via Montebello 20, tel. 011 812.56.58). Mostra: «Le Dragon et l'Alouette - Une passione per il cinema». Fino al 15/9. Orario tutti i giorni 9-20, sabato 9-23, lunedì chiuso
MUSEO DI ANTROPOLOGIA - ETNOGRAFIA ARTI ORIENTALI (Bricherasio 8, telefono 011.541.557). Chiuso
MUSEO PIETRO MICCA (via Guicciardini 7, telefono 011.546.317). Tutti i giorni dalle ore 9 alle ore 19. Lunedì chiuso. Domenica visite guidate ore 10-15, 18,15-17,30
[redacted] (via Thovez 37, telefono 011.660.1066). Or.: tutti i giorni 9-12,30; 14,30-18,30 su prenotazione (telefono 011.63.008.29); pomeriggi del sab. e dei festivi entrata libera. Visite guidate (15 e 16,30) la seconda domenica del mese, ingresso gratuito.
ORTO BOTANICO (viale Mattioli - Parco del Valentino, telefono 011.670.74.49/46). Orario: sabato [redacted] e festivi 9-13; 15-19. Fino al 30/9
PALAZZ[redacted] (via delle Orfane 7, telefono 011.436.05.65). Orario: lun. al ven. 10-13; 16-20, sab. 9-12; dom. chiuso
PALAZZO [redacted] (v. Lagrange 20, t. 011.571.1811). Mostra: «Giuseppe Tomasini - Fotografie in...

Siberia» e «Mercurio». Fino al 25 agosto. Orario [redacted] giorni 10-20, lunedì chiuso
PALAZZO CAVOUR (via Cavour 8, telefono 011.530.690). Mostra: «Dal vero il paesaggio napoletano. Da Gigante a De Nittis». Fino al 21/7. Orario: da martedì a domenica 10-19,30, giovedì fino alle 22, lunedì chiuso
PALAZZO MADAMA (Piazza Castello, telefono 011.44.29.912). Mostra: «Cina antica - Capolavori d'arte dal Neolitico alla dinastia Tang». Fino al 29/9. Or. da martedì a domenica 10-20, sabato 10-23, lunedì chiuso
PALAZZINA MAURIZIANA DI CACCIA (Stupinigi, telefono 011.358.12.20); Museo dell'Ammobiliamento. Orario: tutti i giorni 10-18, lunedì chiuso
PALAZZO REALE (piazza Castello, telefono 011.436.1455). Tutti i giorni 9-19. Lunedì chiuso.
PINACOTECA ALBERTINA (via Accademia Albertina 8, t. 011.817.78.62). Or.: tutti i giorni 9-13; 15-19. Lunedì chiuso
PROMOTRICE (via Crivelli [redacted] Valentino, telefono [redacted]). Mostra in allestimento. Orario segreteria: tutti i giorni 10-12; 16-19,30.
IL COME... CONOSCERE E GIOCARE CON I RIFIUTI (parco Michelotti ex Zoo, corso Casale 5, telefono 011.747.171). Orario: tutte le prime domeniche del mese 15-19. Da lunedì al venerdì 9-17 per le scuole su [redacted]
[redacted] **PROVINCIA - MONUMENTI AI CADUTI DEL MARE** (viale Martiri d'Italia 1, telefono 011.696.32.45). Orario: giovedì, sabato, domenica 15-18 oppure su appuntamento

FUORI CITTÀ

AVIGLIANA
[redacted] Chiuso per ferie.
[redacted]
SABRINA: 0122 896.31. [redacted]
BEINASCO
BERTOLINO: 011 349.0270. Chiuso per ferie.
[redacted]
LE FORNACI: inf./pren. 011 36.111.
Sala 1: Resident Evil. Viet. 14
Sala 2: Nameless. Viet. 14
Sala 3: Spider-man.
Sala 4: Lilo & Stitch.
Sala 5: Shaft
Sala 6: Spider-man.
Sala 7: Resident Evil. Viet. 14
Sala 8: Scooby Doo.
Sala 9: Scooby Doo
BORGARO TORINESE
ITALIA - DIGITAL: 011 470.3576. **Spider-man.**
[redacted]
BARCIAB: 0122 492 49. **Chiusura estiva**
CARMAGNOLA
MONVISO/SALA - DIGIT: 011 971.6525 [redacted]
CASCINE VICA - RIVOLI
D. BOSCO DIG.: 011 959.3437. Chiuso per ferie.
CHIERI
[redacted]: 011 942.1801. Non pervenuto.
UNIVERSAL: 011 941.1867. **Scooby Doo.**
CHIVASSO
MODERNO: 011 910.9737. **Resident Evil.**
CINECITTA': 011 911.158. Chiuso per lavori.
POLITEAMA: 011 910.1433. Chiuso per ferie
COLLEGNO http://archinema.superevo.it
PRINCIPE: 011 405.6795. **Nameless - [redacted] nascosta**. Viet. 14
REGINA UNO: 011 781.623. Chiusura estiva.
REGINA DUE: 011 781.623. Chiusura estiva.
STAZIONE: 011 789.792. **Lilo & Stitch - Resident Evil.**
STUDIO LUCE: 011 405.8881. Chiusura estiva.
CUORGNE'
MARGHERITA: 0124 657523. **Spider-man.**
GIAVENO
SAN LORENZO: 011 937.5923. Chiuso per ferie
IVREA
[redacted] 0125 425.084. Da [redacted] al **Beatles**. Concerto
BOARO: 0125 641.480. Non pervenuto.
LA SERRA: 0125 627.573. Chiuso per ferie
POLITEAMA: 0125 641.571. **Scooby Doo.**
LA LOGGIA
ARENA ESTIVA: Il signore degli anelli.
LEINI'
MONTEROSA: 011 998.8098. Chiuso
MONCALIERI
IL CASTELLO 011 641.236. [redacted] **piedato - Casomai**
NOLE
SMER: 011 990.5020. Chiuso per ferie.
PIANEZZA http://archinema.superevo.it
LUMIERE: 011 968.20.88
SALA 1: chiuso per lavori
SALA 2: Scooby Doo - Resident Evil.
PINEROLO
HOLLYWOOD: 0121 201.142. **Spider-man.**
MULTISALA ITALIA 800: 0121 393.905. **Scooby Doo.**
MULT. ITALIA 800: Lilo & Stitch.
RITZ: 0121 374.957. **Resident Evil.**
RIVALTA
PARCO DEL MONASTERO: Il nostro matrimonio è in crisi.
RIVAROLO CANAVESE
ARENA VILLA SAN [redacted] 0124 263.77. Chiuso per lutto cittadino
RIVOLI
GIOIELLO: 011 958.6780. Chiusura estiva.
SAN MAURO TORINESE
DIRETTI: 011 822.7362. **Lilo & Stitch - Resident Evil.**
SAUZE D'OULX
SAYONARA: 0122 850.974. Non pervenuto
SESTRIERE
FRAITEVE: 0122 763.38. **Spy [redacted]**
SETTIMO TORINESE
PETRARCA tel. 011 [redacted]
Sala 1: Nameless - Entità nascosta. Viet. [redacted]
Sala 2: Lilo & Stitch - Long Time Dead.
[redacted]
CENISIO: 0122 622.686. **Resident Evil.**
TORRE PELLICE
TRENTO: 0121 933.096. **Spider-man.**
[redacted]
ABBAZIANO: 0124 617.122. **Spider-man**
[redacted] 122[redacted] **Stitch.**
VENARIA REALE 011 459.3000 - 011 459.3088
SUPERCINEMA
Sala 1: Spider-man.
Sala 2: Resident Evil.
Sala 3: Lilo e Stitch - Windtalkers.
SERE D'ESTATE A VENARIA
Ex Caserma Beleno - via Verdi 18: **Il signore degli anelli.**
VILLAR PEROSA
NUOVO: 0121 93.3096. Chiuso per ferie
VILLASTELLONE
JOLLY: 011 962.6034. Chiuso per ferie
[redacted]
AUDITORIUM-digital: 011 985.1181. Chiusura estiva

TEATRI

TEATRO REGIO. Manifestazioni al Cortile di Palazzo [redacted] (ore 21,30). 23/7 [redacted] (singspielconcerto) arpocchini, accidenti, giochi nella costrizioni. Progetto Cantoregi. Posti a € 5/12,26 e 27/7. **Carmina Burana** di Carl Orff. Orchestra e Coro del Teatro Regio. Posti a € 10,50. Info www.[redacted].it
PICCOLO REGIO G. PUCCINI. Il Regio itinerante. Concerti con gli Strumentisti della Orchestra del Teatro Regio. Ore 21 a Soglio (AT) salone del Castello: Quintetto di fiati. Info. 0141/992805. Ore 21 a Perlo (CN) Oratorio parrocchiale: Nonetto di fiati. Info Bel 0174 606721. Ingresso libero
ALFA TEATRO. Via Casalborgone 16/l. Alfa Teatro. [redacted] campagna abbonamenti [redacted] Festivals dell'operetta 2002/2003, solo operette a teatro musicale [redacted] a 28/9 serata di gala. Ingr. Gratuito per la presentazione del cartellone: **Il Paese del Campanelli, La vedova allegra, La Zingara Barona, Scugnizza, La Bella Helena, La Principessa della Czardas, Omaggio a Strauss**, e dedicato a Marcano Febbre Azzurra 2003. Infoline 011 8193529 www.Alfateatro.com.
ALFIERI. Piazza Solferino 2, tel. 011 562.3800. Informazioni e biglietteria per rinnovi e nuovi abbonamenti il fiore all'occhiello - Grande Prosa Stagione teatrale 2002/2003. Esclusivamente presso teatro Erba 011 6615447 e teatro Gioiello 011 5805768 riapertura l. Alfieri 26 agosto. Sito Internet www.torinospettacoli.it.
ARALDO. Via Chiomonte 3. Teatro dell'angolo - Teatro Stabile d'innovazione per ragazzi e giovani. Per inf. tel. 011 489678. www.teatrodell'angolo.it
AUDITORIUM Giovanni Agnelli Lingotto. Orchestra Sinfonica Nazionale della Rai. **29 Concerto all'Auditorium del Lingotto**. Conferma abbonamento Stagione 2002-2003. Biglietteria presso: Palazzo della Radio, via Verdi 31, orario 10-14 (sabati e domeniche esclusi). Per informazioni rivolgersi ai numeri 011 810.46.53 - 810.49.61
BALLETTO TEATRO DI [redacted] Via Principessa Clotilde 3. Tel. 011 4730189. **Acqui in palcoscenico** [redacted] [redacted] Internazionale di Danza. Mireille Bourgeois (Ecole National Supérieure de Danse de Marseille), José Reches (TO [redacted] Madrid). T. Verdi mart. 23 ore 21,30 Com. Argentina di A. Pannunzio **Buenos Aires Tango - Ultimo Tango**. Coreogr. A. Pannunzio. Il Festival dei laghi, Omegna Forum 24/7 ore 21,15 Balletto di Torino **Showstoppers**, **briviale apparecchiato** coreografie di K. Armitage, M. Lavaggi, L. Veggetti. Inf. e pren. 011 4730189
TEATRO CINE BARETTI. Via Baretti 4 - Torino. [redacted] pervenuto.
CARIGNANO. Piazza Carignano 6. **Teatro Stabile Torino**: per informazioni Biglietteria TST via Roma 49, tel. 011 5176246. Orario 15-19 domenica riposo
COLOSSEO. Via M. Cristina 71, tel. 011 669.8034. Abbonamenti Stag. Teatrale 2002-2003. Servizio biglietteria da lun. a [redacted] 10-13/15-19. [redacted] Informazioni tel. 011 669.8094. Sito Internet www.[redacted]
CONSERVATORIO «G. VERDI» Piazza Bodoni. Non pervenuto
ERBA. Corso Moncalieri 241, tel. 011 661.5447. La biglietteria è aperta nei feriali 9-22 e nei festivi 16-22 per la vendita di **Vignale Danza**. Abbonamenti [redacted]
FREGOLI. Piazza S. Giulia 2 bis, tel. 011 8179373. Non pervenuto
GIANDUJA TEATRO. Via S. Teresa 5, tel. e fax 011/530.238. Per scuole e gruppi su prenotazione telefonica **Gianduja e Pulcinella amici per casa. Cappuccetto Rosso. Aida; Gerusalemme [redacted]**
GIOIELLO TEATRO. Via Cristoforo Colombo 31 bis. Tel. 011 580.5768, inf. e biglietti per **Vignale Danza** dal lunedì al sabato 9-14 e 16-20, domenica e [redacted] 15-20. Rinnovi e nuovi [redacted] **Il fiore all'occhiello. Grande prosa Stagione Teatrale** [redacted]
[redacted] **TEATRO.** [redacted] Rossini 8. Tel. 011 815.91.32. **Festival [redacted] Colline Torinesi**. Ore 21,45 Castagneto Po, Villa Cimena. **Il caso Lombroso** drammaturgia di Sergio Ariotti, con Massimo Popolizio, creazione per il festival. Teatro Stabile Torino in collaborazione con Festival delle Colline Torinesi. Pren. [redacted] 5169484 or 11/16 www.[redacted]
[redacted] Via Juvarra [redacted] 011 [redacted]. Appuntamento il 25 [redacted] con il Festival Internazionale di Teatro di Figura. **Incanti**. Inf. e pren. dal lun. al sab. dalle 16 alle 19. Tel. 011 540.675. **Café Procope** appuntamento a settembre con il Tango argentino
TEATRO [redacted] Via P. Sarpi 111, tel. 011 619.2351. Per informazioni sulla stagione la Associazione Teatro [redacted] 011/3042808 (orario ufficio).
TEATRO NUOVO. Corso M. D'Azeglio 17, tel. 650.0200. **Vignale Danza 2002** 24° Festival int. di danza e arti integrate. Questa sera ore 21,30 Compagnia Teatro Nuovo [redacted] partecipazione di Pompea Santoro [redacted] musiche Mahler, Berio con Laura Pulin. **Purple Walk** musica B. Markovic e Nick. Cor. S. Ceiri. **Pulcinella** musica A. Scarlatti. Cor. Antonio della Monica.
ACCADEMIA CORALE STEFANO TEMPIA. Via del Carmine 28, Torino, tel. 011 521.4266. [redacted] pervenuto
TANGRAM TEATRO. Via Don Orione 5, tel. 338.[illegible]. Dal 3 al 17 agosto **Teatro festival Suono d'Oste** con M. Di Mauro, B. Gambarotta, la Piccionaia Ivana Ferri, B. M. Ferraro, Eugenio Allegri. Inf. IAT [redacted] 0122 858009 oppure inf. www.tangramteatro.it
TEATRO CARDINAL MASSAIA. Via C. Massaia 104, tel. 011 257.881. Sono in allestimento la stagione teatrale 2002/2003 e gli spettacoli per le scuole. Per una anticipazione è possibile visitare il sito internet www.teatromassaia.it
MONTEROSA. Via Brandizzo 65, tel. 011 284.028. In allestimento la stagione [redacted] 2002/2003 (Teatro Piemontese, prosa e lirica) e spettacoli per le scuole. www.teatromonterosa.it
GARIBALDI [redacted] Via Garibaldi 4, Settimo Torinese. Chiu[redacted]
TEATRO DEUTSLING. Via Benefica 9, Beinasco. Non pervenuto
TEATRO GOBETTI. Via M. Liberta [redacted] San Mauro Torinese. Non pervenuto.
TEATRO SUPERGA. Via Superga 44, Nichelino, tel. 011 627.9789. Non pervenuto.
TEATRO MATTEOTTI. Via Matteotti 1, Moncalieri. Contemporanea '50-'02. **Nuovo Teatro Gestuale**. E' aperta la camp. abbonam. stag. 2002-2003. Inf. pren. 011 6403700, www.modeatro.com
PICCOLO TEATRO PERENPIGNÒ. Varusit Teatro. Teatrimpegnocivile in allestimento stagione teatrale. Teatrimpegnocivile V [redacted]. Info Piccolo Teatro Perempruner, piazza Matteotti 39, Grugliasco. Tel. 011 7808717 - 011 787780.
[redacted] GIACOSA di Ivrea. Piazza Teatro - Ivrea. Non pervenuto.
SALA [redacted]. Piazza Chiesa della Salute 17/b - Torino. Chiuso per ferie

SUMMER FILM FESTIVAL, GIVE ME 5!
FINO AL 28 LUGLIO 2002. [redacted] 5 € per l'ingresso. anche venerdì, sabato e domenica.
IN ESCLUSIVA DA PATHÉ - LINGOTTO.
LILO & STITCH - SCOOBY DOO - [illegible] - NAMELESS - RESIDENT EVIL - SPIDER-MAN

PREZZI IN ITALIA: € 0,90 «IL MATTINO» NELLA PROVINCIA DI BOLZANO: € 0,80 A RICHIESTA CON «BOLZANO OGGI» IN PIEMONTE, LIGURIA E VALLE D'AOSTA: € 2,70 A RICHIESTA CON «DARS» IN ALESSANDRIA E PROVINCIA. ABBINAMENTI GRATUITI: CON IL FASCICOLO DEL SABATO CIBO&GUSTO IN TUTTA ITALIA. PREZZI ESTERO: AUSTRIA, BELGIO, FRANCIA, GERMANIA, GRECIA, PORTOGALLO, SPAGNA € 1,65; OLANDA, PREZZI SCANDINAVI € 2; SLOVENIA SIT 350; SVIZZERA FRS 2,50 C. TICINO FRS 2,50; UK GBP 1,20; USA $ 2,50

Un click e con MultiMessenger
la tua squadra è a portata di SMS.

Azzonda

190 208_208
www.190.it

Vodafone
omnitel

How are you?

TELEPASS family
800-208208

LA STAMPA

DOMENICA 21 LUGLIO 2002, ANNO 136. N. 197. € 0,90 in ITALIA (PREZZI TANDEM ESTERO IN ULTIMA) • SPEDIZIONE ABB. [illegible] 46% ART. 2 COMMA 20/B LEGGE 662/96 - [illegible] • www.lastampa.it

TELEPASS family
www.autostrade.it
autostrade

LIBERTA' E SICUREZZA NEGLI USA

LA PAURA MANGIA LE ANIME

Barbara Spinelli

COMINCIATA dopo l'11 settembre, la guerra contro il terrore sta mutando i nostri costumi, le nostre abitudini morali, e perfino quella che Leopardi chiamava *conversazione cittadina*, per distinguerla dallo scontro prepolitico fra uomini che è basato sulla calunnia, l'invidia, lo spregio settario del diverso. La paura del crimine e l'ansia della sicurezza sono diventate passioni cruciali: costantemente attizzate, non più governate soltanto da agenzie specializzate o da organi regolari della giustizia. L'intera società è mobilitata, come accade nelle guerre totali, e il cittadino è guardato a vista non solo dal poliziotto, dal giudice, magari dall'ispettore fiscale. L'occhio che lo spia è ormai quello di ciascun passante, e vorrebbe un disegno di legge proposto negli Stati Uniti dal ministro della Giustizia John Ashcroft. Milioni di cittadini sono invitati a vigilare sul vicino di casa, sui suoi atti sospetti, sui suoi gesti «insuali». Il quartiere e la società in quanto tale sono chiamati a divenire «l'occhio e l'orecchio che rintraccia il pericolo in nome della patria», dicono i fautori dell'iniziativa. L'indignazione delle associazioni per le libertà civili è tale che perfino i repubblicani nella Camera dei deputati si sono sentiti nell'obbligo di fare marcia indietro, nei giorni scorsi. Chiamato *Tips*, il Programma di informazione e prevenzione contro il terrorismo è uno strano fantasma, che si aggira nell'America e che potrebbe un giorno aggirarsi anche nei nostri paesi. E' il fantasma di una società che resta democratica pur munendosi del vizio più umiliante dei rapporti personali: la delazione.

I senatori americani si sono per il momento ribellati ma il progetto non è ancora stato abbandonato, e già il governo ha predisposto sul Internet in cui fa appello al civismo delle comunità, delle famiglie. I prestatori di servizi a domicilio sono incitati, in blocco, a denunciare comportamenti poco raccomandabili: dal lattaio al postino, dall'idraulico all'impiegato incaricato di verificare un contatore. Tutto sotto gli occhi di tutti, come già avveniva nelle società totalitarie e nelle case comunitarie dei tempi sovietici. C'è chi denuncia quest'ultima mossa dell'amministrazione Bush ricordando i servizi segreti della Germania comunista (la Stasi che lacerò famiglie, affetti, amicizie di una vita). C'è chi cita Orwell e il *Grande Fratello*. In ogni caso siamo di fronte all'emergere di un nuovo tipo di società, fondata sulla diffidenza reciproca anziché sulla fiducia e il contratto. Una società che sull'altare della sicurezza sacrifica le libertà del singolo individuo e il suo diritto alla vita privata.

CONTINUA A PAGINA 2 PRIMA COLONNA

SRADICHEREMO I

Arrestato a Detroit un ricercato per contatti con Al Qaeda

Paolo Mastrolilli A PAGINA 12

TRENTA FERITI SUL PALERMO-VENEZIA. DIFFICILI I PRIMI SOCCORSI; NELLA NOTTE INTERVIENE L'ESERCITO. POLEMICA SUL BINARIO UNICO

Deraglia treno a Messina: 7 morti

Il locomotore si schianta contro una casa cantoniera

Il locomotore del treno deragliato ieri sera tra le stazioni di Venetico e Rometta Marea, a pochi chilometri da Messina

Sette morti e trenta feriti, alcuni in gravi condizioni. E' il bilancio, provvisorio, del deragliamento dell'espresso Palermo-Venezia, uscito dai binari tra le stazioni di Venetico e Rometta Marea, in provincia di Messina. Le vittime sono un macchinista e sei passeggeri (uno sarebbe di nazionalità straniera). In condizioni disperate anche l'altro macchinista.

Secondo la polizia ferroviaria la sciagura è stata causata da un guasto agli scambi. In un primo momento si era temuto che a far deragliare il convoglio fosse stato il crollo del ponte. Il treno (composto dal locomotore e sette carrozze) era partito da Palermo alle 16 e sarebbe dovuto arrivare a Venezia questa mattina. A bordo centonovanta persone, molte delle quali turisti. Poco prima delle 21 la motrice ha avuto uno «scarto» quando già aveva superato il ponte, è uscita dalle rotaie è finita contro la cantoniera, sventrandola. Una delle carrozze è rimasta pericolosamente inclinata, cinque carrozze sono deragliate ma senza rovesciarsi. Immediati i soccorsi, particolarmente difficili dal luogo dove è avvenuta la sciagura. Al lavoro centinaia di militari, duecento carabinieri, anche molti abitanti della zona. Si scava tra le macerie alla luce delle fotoelettriche.

Il ministro Lunardi ha disposto un'inchiesta, mentre non mancano le polemiche. «La rete ferroviaria siciliana - denunciano i sindacati - è abbandonata da anni. Una linea vecchia di un secolo, a binario unico, su cui non sono mai stati fatti interventi radicali».

SERVIZI ALLE PAGINE 2 E 3

SERVIZI

LO SCHIANTO ALL'USCITA DALLA STAZIONE

Tra le vittime uno dei macchinisti e alcuni stranieri
Ciampi e Berlusconi in contatto con l'unità di crisi
Le Ferrovie: «E' stato un guasto tecnico»

A PAGINA 3

«ABBIAMO VISTO ESPLODERE LE LAMIERE»

I superstiti: «Sembrava che il convoglio volasse
Alcune persone sono state sbalzate dai finestrini»
Un medico fra i rottami per salvare una bimba

Albanese A PAGINA 11

CARROZZE VECCHIE, MATERIALE SUPERATO

La linea della tragedia attende il raddoppio da anni
In molti tratti di campagna manca l'elettricità
e sono ancora in funzione le locomotive diesel

Ugo Abbate A PAGINA 3

TROVATI VOLANTINI A TERMOLI E VERONA. SCORTE RAFFORZATE

Le Br minacciano Alemanno e i sindacalisti di Cisl e Uil

IL CASO BIAGI

«CAPISCO I DUBBI DELLA CHIESA IL LIBRO BIANCO PARLO' CHIARO»

Pezzotta: rivelò il mondo del lavoro
Monsignor Apicella: flessibilità accompagnata da garanzie
Bologna, via prefetto e questore?

Giovannini e Tosatti A PAGINA 5

Nuove minacce delle Brigate Rosse. Nel mirino ci sono il ministro dell'Agricoltura, Gianni Alemanno e due sindacalisti Cisl e Uil. A Termoli e Verona sono stati trovati volantini che fanno riferimenti agli omicidi D'Antona e Biagi e accusano il governo Berlusconi. Nel volantino trovato a Termoli c'era scritto: «Consolidare i rapporti organizzativi con gruppi di fuoco islamici in Lombardia ed Emilia». Al «Mattino» di Padova è stato recapitato un documento a firma Nt. Immediate le reazioni, mentre sono state rafforzate le scorte. Il presidente del Senato, Marcello Pera: una notizia allarmante.

Tessandori A PAGINA 5

IMPRENDITORE UCCIDE LA FIDANZATA

Appartiene a una nota famiglia. Agli agenti dice: «Sono Bin Laden»

Marcella, Podestà e Sapegno A PAG

GENOVA, CENTOMILA SFILANO PER GIULIANI. CONTESTATO IL CAPOGRUPPO DS

Violante: sul G8 sbagliammo ma An copre gli agenti violenti

Almeno centomila persone hanno sfilato ieri a Genova nel primo anniversario della morte di Carlo Giuliani, il giovane «no global» vittima degli scontri contro il G8. Un corteo chiassoso ma assolutamente pacifico, se si esclude un brevissimo momento di tensione, quando alcuni manifestanti hanno lanciato uova contro uno schieramento di poliziotti in assetto antisommossa. Senza gravi incidenti anche il secondo corteo, quello dei «duri» organizzato dai centri sociali.

In piazza Alimonda alle 17,27, nel luogo nell'ora in cui il 19 luglio del Giuliani morì, i manifestanti hanno applaudito a lungo. Tra loro Sergio Cofferati e Luciano Violante.

Per il presidente dei deputati Ds ci sono stati fischi e contestazioni. «In politica gli errori si pagano - ha detto più tardi Violante -. E' il nostro, lo scorso anno, è stato quello di non aver capito sino in fondo la forza d'un movimento che non poneva domande per sé, ma per gli altri. Un fatto totalmente nuovo». Poi l'esponente diessino ha attaccato Alleanza Nazionale: «Nella polizia ci sono micro-organizzazioni sindacali che hanno puntato sull'uso della violenza - ha detto -. Queste organizzazioni sono coperte da An». Dura la replica del ministro Gasparri: «Così i Ds offendono la polizia».

Giovara, Meli, Pieracci e Rizzo ALLE PAGINE 8-9

LUOGO

Guido Ceronetti

CHE qualche economista filosofo, prossimo ai casi e alle miserie umane - se esistesse lo spieghi: di questo Euro in cui devo rallegrarmi, spendendolo, oppure no? Talvolta mi viene voglia di vomitarlo. Non sono nostalgico di Lira malata: è il trapianto di Euro sano a darmi sintomi di rigetto. Perché, dal momento che è accertato moneta forte, addirittura pari al Dollaro, questo ipatico Euro si sta rivelando compratrice debole - perfino *più debole* della tisica, tossicchiante Lira?

L'altro giorno mi capita di comprare qualcosa in tradizionale suk ortofrutticolo torinese dove ci sono alcuni banchi prosperi di agricoltura autarchica dei dintorni. Metto *pochissime* nello zainetto e lascio per questo una decina di Euro. La stessa materia di salmeria mi sarebbe costata, al massimo, quattrocinquemila lire, e pagata caramente. Oggi, in Euro, io ho posto in quel cavo avido di l'equivalente di poco meno di ventimila lire. Sbaglio il conto o questa si chiama quadruplicazione (in un ridicolo volgere di tempo) del prezzo?

Un particolare di questa veridica parabola: per un pomodoro, ortaggio povero, della grossezza di una mula, per il quale avrei dato trecento lire, la donzelletta dell'hinterland mi ha chiesto *novanta centesimi*. Glieli ho dati, vigliaccamente. Poi, ho riflettuto: quell'umile Tomate mi era costato millesettecentocinquanta lire!!

Più t'inoltri nel Commerci e negli scambi, nelle prestazioni di lavoro, nei costi giornalieri, più queste sorprese zampillano. Chi ti faceva un lavoretto per cinquemila ora te lo fa per cinque euro, quando è onesto: cinque significa adesso diecimila, e allora la nausea si manifesta e comincia, l'Euro, a farti paura. Una in più, perché già non ne

I nostri grandi Europeisti - i Prodi, i Ciampi, i Fazio, i Berlusconi, i Romiti - tutta la magnifica Orchestra Eurofila, non comprano al suk il pomodoro. E Duisenberg lo compra, il pomodoro? E Kohl? E Chirac?

Ci hanno buttati nell'Euro, stregati e allocchiti da vortici di Decibel di oratorio, e là ci hanno lasciati, soli.

ESTATE

IL FASCINO DEI VELINA

Da Chionna a Gandini storie di magistrati in passerella
Nella pagina del relax I giochi e l'autobiografia di Pinocchio

Corbi, Rondolino e Peres A PAGINA 21

CON WIND L'ESTATE NON FINISCE MAI. CON L'ESTATE CON NON MAI.

I soccorritori al lavoro tra le lamiere del treno deragliato sulla Palermo-Messina

IL PALERMO-VENEZIA AVEVA A BORDO 190 PASSEGGERI, MOLTI ERANO TURISTI STRANIERI

Deraglia l'Espresso, 7 morti e 30 feriti

Vicino a Messina, ha distrutto un casello e si è ribaltato

MESSINA

Il treno espresso Palermo-Venezia, con 190 passeggeri, è deragliato ieri sera verso le 19 mentre stava percorrendo la linea fra le stazioni di Venetico e Rometta Marea, in provincia di Messina. Il bilancio finora è di sette morti e di una trentina di feriti, alcuni gravi.

Sul convoglio, alla stazione di Palermo, erano saliti molti turisti stranieri. Fra i morti c'è anche una ragazza tedesca, di origine siciliana. L'espresso 1932 «Francia della Laguna» era composto dal locomotore e da sette carrozze.

Il locomotore, uscito dai binari forse per un guasto a uno scambio, è finito contro un casello ferroviario disabitato.

Cinque carrozze sono uscite dai binari ma non si sono rovesciate, le altre due non sono deragliate.

Uno dei due macchinisti è stato estratto dalla lamiere con la fiamma ossidrica ed è morto durante il trasporto in ospedale, l'altro è gravissimo.

L'incidente è avvenuto nei pressi di un terragno pressoché la villa comunale di Rometta, dove si è radunata la popolazione che dopo aver prestato i primi soccorsi ha assistito alle operazioni condotte dalle forze dell'ordine e dai vigili del fuoco. Le squadre hanno utilizzato una piccola gru per rimuovere le carrozze.

A parte il locomotore, che si è ribaltato a schiantare contro la casa cantoniera, gli altri vagoni deragliati si sono spiaccicati longitudinalmente rispetto ai binari, come in una sorta di effetto domino dovuto all'impatto. Uno è inclinato verso la scarpata, ma non rischia di precipitare. Nella notte continuano a essere trasportati dagli infermieri passeggeri in barella, estratti fuori dalle carrozze.

Trenitalia ha diffuso una nota. «Alle 18.56 - è scritto nella nota - il locomotore dell'espresso 1932, proveniente da Palermo e diretto a Messina dove doveva collegarsi con l'espresso 1030 Siracusa-Venezia, è uscito dai binari nel tratto Milazzo -Rometta.

Dopo l'urto contro una casa cantoniera vicina alla massicciata - prosegue Trenitalia - la macchina si è rovesciata, coinvolgendo nell'incidente cinque delle sette carrozze del convoglio. I soccorsi, arrivati sul posto nel giro di un'ora nonostante la scarsa accessibilità del luogo, hanno accertato 7 morti (6 passeggeri e uno dei due macchinisti) e oltre 30 feriti. La linea ferroviaria è interrotta. Sulle cause dell'incidente - conclude Trenitalia - sono state aperte inchieste da parte di Trenitalia, di Rete Ferroviaria Italiana e dell'autorità giudiziaria».

Il ministro dei Trasporti Pietro Lunardi sarà oggi sul luogo dell'incidente ferroviario.

Il presidente della Repubblica, Carlo Azeglio Ciampi, ha avuto un colloquio telefonico col prefetto di Messina per avere notizie aggiornate sulla condizione dei feriti. Il capo dello Stato ha chiesto al prefetto di comunicargli costantemente gli sviluppi della situazione. Anche il presidente del Consiglio, Silvio Berlusconi, ha seguito continuamente le fasi dei soccorsi. All'inviato il vice ministro Gianfranco Micciché, il presidente della Regione Sicilia, Antonio Cuffaro e il prefetto di Messina.

Il ministro delle Infrastrutture Pietro Lunardi ha nominato una Commissione tecnica di inchiesta sull'incidente ferroviario. La Commissione è costituita da tre ingegneri che sono immediatamente partiti per il luogo del disastro. Il loro compito sarà quello di fare chiarezza sulle cause del disastro ferroviario.

Il ministro Lunardi ha espresso il proprio cordoglio per quanto accaduto.

Anche il collega Martino è stato in contatto con il Prefetto di Messina, con le autorità locali e con il Coi (Comando Operativo Interforze). «Qualsiasi tipo di richiesta - viene sottolineato alla Difesa - sarà valutata con massima disponibilità».

Dopo la deviazione del treno 1932 dell'Accademia e giunto nella zona dell'incidente, insieme un elicottero della Marina e stato allertato per un eventuale trasferimento in ospedale.

Impressionante secondo lo stato delle linee. «Il drammatico incidente ferroviario - commenta l'onorevole Angela Napoli, della segreteria regionale di Alleanza Siciliana. «L'incidente in oggetto è avvenuto su un tratto della vecchia ed obsoleta linea nei pressi di Venetico, il raddoppio, con ammodernamento, della tratta Messina-Patti non è stato ancora completato e metterà le fondamenta per un progetto di raddoppio ed ammodernamento della tratta Patti-Cefalù».

«In questo quadro desolante - conclude - appare grottesca ed irresponsabile l'idea di sperperare risorse ed energie sulla costruzione del Ponte sullo Stretto che, per come stanno le cose, finirebbe con il collegare due terre prive di efficienti infrastrutture di trasporto sarebbe ora di abbandonare i sogni e pensare a garantire ai siciliani e ai calabresi un servizio ferroviario efficiente».

CENTO SOLDATI TRA I SOCCORRITORI

Anche l'esercito sul luogo della catastrofe

■ Anche l'esercito, oltre alle forze civili del ministero dell'Interno, partecipa all'attività di soccorso, e di ripristino della linea ferroviaria Palermo Messina. Il ministro della Difesa, Antonio Martino, appena appresa la notizia ha dato la «piena disponibilità» delle forze armate a collaborare alle operazioni di soccorso, davanti il loro contributo a qualsiasi tipo di intervento necessario. Sono subito iniziati i contatti tra il comando militare della Sicilia e la prefettura di Messina, per decidere l'impiego dei militari. Cento uomini della brigata meccanizzata Aosta di Messina sono partiti per la zona del disastro. Gli uomini del brigadiere generale Santini sono stati allertati alle 19.30 e si sono messi in azione, affiancati da esperti del Genio ferroviario e da diversi automezzi, compresi le ambulanze. Sono stati donati di cellule fotoelettriche e apparecchiature per il soccorso. Su disposizione del ministro della Difesa sono stati allertati anche gli elicotteri della Marina militare di stanza a Messina, nonché quelli per ricerca e soccorso dell'Aeronautica e i velivoli dell'esercito, tutti abilitati al volo notturno. L'evolversi degli eventi è seguito dal generale Ganzarra, responsabile del Comando autonomo militare della Sicilia. Anche il comando della Guardia di finanza di Messina ha inviato sul posto cinquanta uomini sono comandati da ufficiali delle compagnie di Messina e di Milazzo, dello stesso di Barcellona Pozzo di Gotto e Patti e della brigata di Sparlafora. Sono stati inviati anche sei autoambulanze delle fiamme gialle. Sul luogo dell'incidente ferroviario operano, insieme agli altri soccorritori, oltre trecento carabinieri, divisi dei quali in forza al Battaglione mobile di Palermo. Nella zona sono in volo alcuni elicotteri del 118 e dell'Arma, i cui equipaggi prestano assistenza ai militari che operano a terra.

I vagoni del treno portano ancora i segni

CARROZZE VECCHIE, MATERIALE SUPERATO, LAVORI IN RITARDO

Un unico binario come nel Far West

Era stata firmata da poco l'intesa per l'ammodernamento

[redacted]

Ugo Abbate

MESSINA

Le linee ferroviarie che collegano i centri principali della Sicilia sono al un binario, in particolare nella tratta Messina-Catania. In alcuni di questi casi (Palermo-Trapani e Palermo-Agrigento), vengono utilizzati treni con motori diesel, perché la ferrovia non è coperta dalla linea elettrica ed il binario è intitolato nella campagna circondando secondo il far west.

I trasporti nell'isola lasciano a desiderare e per questo motivo mercoledì scorso è stato firmato un protocollo d'intesa tra la Regione e Trenitalia per il co-finanziamento di 40 treni del tipo «Minuetto». Un investimento di 5 miliardi di euro che vede il dipartimento regionale Trasporti impegnato a velocizzare le varie tratte dei collegamenti e la Regione a migliorare la stradale ferrata. Secondo il consulente all'assessore regionale Francesco Cascio, l'ingegnere Salvatore Sparacino «si immaginava il sistema ferroviario dell'isola con i raddoppi ferroviari e nuove gallerie», «si programma la realizzazione del ponte sullo stretto di Messina - aggiunge - e non si poteva trascurare il rinnovo del parco veicolare ferroviario siciliano che è presente, mediamente con convogli vecchi di almeno sette anni». Carrozze vecchie, dunque, collegano i centri siciliani. Il protocollo d'intesa prevede che dei 40 treni previsti a partire dal 2009, 32 saranno forniti nella versione a trazione elettrica e 8 in quella diesel, con la spesa complessiva di 163 milioni di euro per Trenitalia, alla quale la Regione siciliana partecipa con il co-finanziamento di 40 milioni di euro. Il parco sarà Trenitalia costituito quasi esclusivamente da interventi, incrementando il numero dei treni effettuati in Sicilia, rispetto a quelli complessivamente inclusi dal contratto di servizio. Intanto, per la fine di quest'anno è previsto l'avvio dei lavori per il raddoppio ferroviario Fiumetorto Cefalù-Castelbuono, propria sulla tratta Palermo Messina, un'opera prevista già nel 1982, che allunga di una decina di chilometri il doppio binario, ma non copre tutta la Palermo Messina. Il costo dell'opera (non solo) ammonta a 500 miliardi delle vecchie lire. Il progetto prevede la costruzione di 32,2 chilometri di doppio binario da Fiumetorto a Castelbuono, con una lunga galleria (la Lascari-Cefalù lunga 4 Piano Carbone), l'interramento della stazione di Cefalù e l'ampliamento della stazione di Castelbuono con lo spostamento in galleria della statale 113. Le ferrovie hanno rispetto tutte le condizioni che si erano poste per la salvaguardia dell'ambiente. Finora sono stati liberati dalla boscaglia, la vecchia stazione storica spostata, i passaggi a livello eliminati. La conclusione dei lavori per il lotto Castelbuono Cefalù (12 km) è prevista nel 2007, due anni dopo il lotto Fiumetorto Lascari (15,5 km), mentre, per il lotto Cefalù-Lascari (5 km) si dovrà aspettare il [redacted]. Con questi lavori, secondo le Ferrovie, sono diversi i benefici che si otterranno: tra i quali l'aumento del volume del traffico per il presidente dei sindaci di Ai Domenico Nuzzi, «il taglio incidente ferroviario, al di là delle sue cause tecniche, è indubbiamente anche la conseguenza degli inaccettabili ritardi che si sono registrati nel tempo nell'esecuzione dei lavori di ammodernamento e di modernizzazione della linea ferrata Palermo Messina on chiedo di più un secolo. In maniera inequivocabile pur lamentate urgente il ministro Lunardi, il presidente dei Verdi, Alfonso Pecoraro Scanio, chiede quali [redacted] stanziati si prevedono sulla rete ferroviaria siciliana.

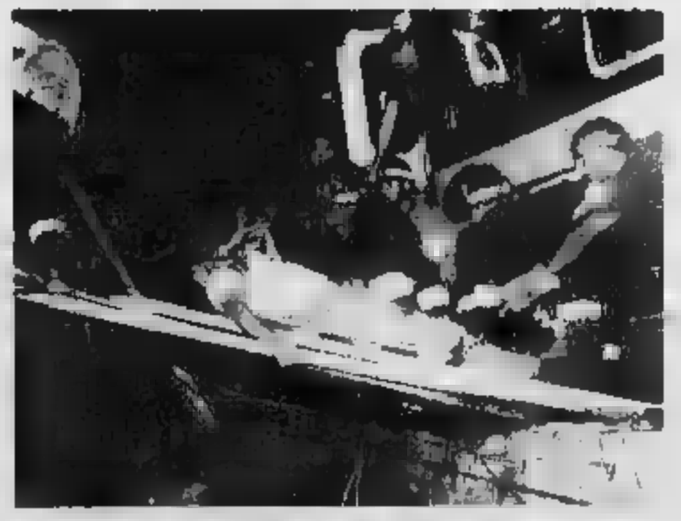

Un finestrino estratto dalle lamiere di un vagone

Ciampi e Berlusconi chiamano il prefetto
Il ministro Lunardi nomina una commissione d'inchiesta

Trenitalia replica alle polemiche: i soccorsi sono arrivati in un'ora nonostante la zona impervia

n°1 in Italia

ABBIGLIAMENTO

OLIVIERO

LA FORZA DEL RISPARMIO

APERTO TUTTI I GIORNI CHIUSO LA DOMENICA

9,00-12,30
15,30-20,00

CITTÀ dello SPORT
CITTÀ della SPOSA
CITTÀ della BIANCHERIA
CITTÀ dell' ABBIGLIAMENTO

Dal 20 luglio
Saldi di fine stagione con

SCONTI

dal 10 all'80%

www.oliviero.it
vendita on-line
servizio clienti 0541 616161

Com.Sin. 10 luglio 2002

800 18 90 90

MISANO ADRIATICO Tel. 0541 615189 - info@oliviero.it

Ecoincentivi: ecco i vantaggi.

Fiat Summer 2002

gratis per

su

Finanziamento a zero

Doblò da 12.000 euro
(Lire 23.259.360)
più finanziamento
a tasso zero in 30 mesi

Bravo
a 15.250,00 euro
(Lire 29.529.000)
più finanziamento
a tasso zero in 30 mesi

Vantaggio totale per il cliente
fino a 2.850 euro*

Multipla da 17.000 euro
(Lire 32.923.800)
più finanziamento
a tasso zero in 30 mesi

Vantaggio totale per il cliente
fino a 2.850 euro*

Vantaggio totale per il cliente
fino a 2.300 euro*

Palio 1.5 ELX 16V
a 11.500 euro
(Lire 22.275.000)
più finanziamento
a tasso zero in 30 mesi

Concessionarie e Succursali ti aspettano per uno straordinario mese Fiat con orario continuato fino alle 20, sabato compreso.

2+

FIAT

I vigili urbani durante le operazioni di sequestro di documenti

Le guerre di ribassi Tra alleanze e baruffe

■ Fra la curiosità dell'inchiesta c'è quella sul sistema per predeterminare la media ponderata ■■■ offerte p■■ un appalto pubblico. Ne parla Francesco Butano all'inizio di giugno ai pm: ■■■ altri gruppi non avevano lo stesso programma elettronico che avevamo noi per calcolare i ribassi. Noi valsusini utilizzavamo un software che avevamo preso dalle cooperative; i torinisti ne avevano uno di t■■■ diverso, e così gli altri. Per quanto riguarda gli enti pubblici, invece, non mi risulta che ci sia un unico programma: ogni ente si fa fare il suo».

Il fallimento della storica impresa edile Crosetto è stato involontariamente alla base ■ una frattura nel cartello ■■■ cosiddetti «torinisti». «Negli anni scorsi - ha dichiarato sempre Butano - il gruppo di San Mauro ■■■ inglobato nei torinisti, poi c'è stata una scissione; ■ corsa voce che la ragione fosse legata ■ fallimento Crosetto». Fra chi restava ■ spartirsi lo spazio lasciato libero dalla grande impresa «ci furono disaccordi per la suddivisione dei lavori in città, con dissapori ■ particola- ■■ fra Bresciani e Arlotto. Aggiungo che l'alleanza che ■■■■■■ noi con i torinisti deriva d■ fatto che ciascuno puntava agli appalti sul proprio territorio: ■ Torino noi appoggiavamo loro nelle gare, ■ in cambio ■■■■■■ il loro aiuto nei comuni dell'area metropolitana».

Nell'inchiesta è entrato anche l'appalto per ■ ristemazione della centralissima piazze, Bodoni e Vittorio Veneto. Butano dice: «Alle gare per il rifacimento delle piazze ci presentammo in appoggio ai torinisti. In questi due casi vinsero le cooperative alleate con loro». Per la riqualificazione di piazza Bodoni (conclusa ■■ poche settimane) si erano presentate nel ■■■ quasi cento aziende con altrettante offerte. Commentano i pm: «E' interessante notare ■■■■ in ■■ periodo di non conflittualità fra i gruppi, i ribassi medi siano stati sensibilmente più modesti rispetto alle gare per Borgo ■■■ ■ via Catania». Butano aggiunge: «In quei casi gli appalti furono aggiudicati con ribassi sicuramente antieconomici. Ci stavamo facendo la guerra».

IL COINVOLGIMENTO DELL'ENTE NEGLI INTERROGATORI DEGLI ARRESTATI

Le tangenti per l'Anas passavano da Bologna

Il «collettore», vale ■ dire chi doveva raccogliere ■ denaro, sarebbe stato il direttore tecnico di un'azienda che opera a livello nazionale
L'uomo è stato bloccato giovedì dai militari della Guardia di Finanza

Alberto Gaino

L'inchiesta sul sistema degli «appalti truccati» ha rivelato che sono state pagate tangenti a funzionari Anas attraverso un «collettore» (Angelo Semenzato, direttore tecnico della Site di Bologna che opera a livello nazionale), pure lui arrestato giovedì. Qualco■ di più emerge dalle 121 pagine della «richiesta di misura cautelare» firmata dai pm Roberto Furlan e Paolo Storari (controfirmata dal procuratore capo Marcello Maddalena per sottolineare che è d'accordo su impostazione e contenuti dell'indagine del suoi sostituti). Trascrizioni di intercettazioni, dichiarazioni, omissis al punto giusto. Quanto basta per rendere l'idea di una dimensione diffusa del fenomeno, e non solo nei dintorni di Torino.

Per il solito Francesco Butano (quello che nel febbraio scorso scambiava i *giochi* fra i «cartelli» di imprenditori sotto inchiesta modificando all'ultimo minuto le offerte concordate per un importante appalto in città, operazione diventata il cruccio di Butano) che racconta: «Vi ho detto che l'Anas è stata tartassata in questo paese di geometri del tutto in cui fa spiantare neve, spargimento sale e taglio dell'erba. In particolare mi ha riferito di aver pagato i geometri ... tamentalosi con sue di non aver poi eseguito il lavoro». Un tassello di un quadro in cui, per il momento, la figura di Semenzato rappresenta un decisivo anello di congiunzione. Racconta Butano: «Il mio interlocutore doveva pagare sicuramente i tecnici Anas. In primo luogo perché la Site (società concessionaria dello Stato per la posa delle fibre ottiche, ndr) avrebbe dovuto rifare buona parte dei ripristini stradali eseguiti dopo la posa dei cavi e ciò non lo ha fatto. Ritengo che sia avvenuto con la complicità dell'Anas «Da sicuramente ci vantava conto dell'inadempienza della Site (subappaltatrice della Site, ndr)».

Butano prosegue: «Credo che l'Anas abbia chiuso ■■ occhio a fronte del pagamento di tangenti. A supportare la mia convinzione c'è il discorso fattomi da Vinassa sulle tangenti versate da lui a due geometri della società». I pm si sono convinti che l'imprenditore valsusino dica il vero sulla base del riscontri da lui forniti per la tangente di *18 milioni di vecchie lire* (anticipo dei 58 concordati per la sua parte di lavoro come aggiudicatario che Semenzato dovrebbe aver girato a funzionari Anas.

Altro scenario, infine per argomento (l'asfaltatura delle strade), rivelato ancora da Butano: «Sino a due anni fa l'interesse delle imprese per la manutenzione ordinaria delle *vie* di Torino era legato al fatto che chi si aggiudicava l'appalto doveva eseguire anche i ripristini per gli enti che mano■■■■■■ il suolo pubblico (Enel, Italgas, Telecom, Atm, Aem). In questo modo, il lotto ottenuto in appalto per un miliardo, secondo gli anni, poteva diventare di 5, 6 o più. In occasione dei lavori per il teleriscaldamento si superò quelle cifre. Da due anni il sistema non funziona più così, perché gli enti gestiti non direttamente i ripristi■ delle strade con gare proprie».

Sulla qualità dei lavori di ris■stemazione e soprattutto sui mancati controlli di «geometri» del Comune, direttori dei lavori per i vari lotti di strade cittadine, i pm hanno costruito la loro accusa di corruzione ■ tre dipendenti dei lavori pubblici arrestati. Aggiungendo a pagina 117 del loro atto: «Le modalità degli illeciti contestati dimostrano che non si è trattato di episodi isolati: al Comune di Torino il fenomeno è diffuso e sinora ■■ n'è disvelato solo una piccola parte. E', infatti, difficile pensare che tali episodi corruttivi ■■■ avvenuti senza la complicità o interessata di altri pubblici ufficiali».

Militari della Finanza durante il blitz di giovedì mattina che ha portato in carcere una dozzina tra imprenditori e funzionari

IMPRENDITORE IN CARCERE

«In Italia fanno tutti così»

■ Bruno Bresciani, fra i più importanti imprenditori arrestati giovedì, ha già affrontato un primo round direttamente con il pm Paolo Storari, a differenza dei colleghi interrogati sinora dal ■■ Emanuela Gai. Dopo l'interrogatorio ■ garanzia condotto lei■ giudice, Bresciani si ■ trasferito nella ■■■■ del pm dov'è rimasto sette ■■ parlando degli ultimi dieci anni di appalti cui ■■ partecipato con la sua impresa, ma sempre difendendo ■ sue scelte. «Sono stato costretto a costituire il tipo di organizzazione per cui mi avete arrestato - ha premesso ■ ■■■ ■■la concorrenza sleale delle micro-imprese: si presentavano ■■ cinquanta alle gare, d'accordo nel predeterminare ■ media ponderata delle offerte. L'alternativa era costituita dal compiere il lavoro direttamente da questi cartelli. Ribadisco che così fanno tutti in Italia».

Le prove nello schiacciasassi

Erano state nascoste per proteggere l'ex massone

Lodovico Poletto

Roberto Barba, baffi, capelli cortissimi, 47 anni. Eccolo qui la fotografia dell'ingegner Adriano De Falco, dipendente del genio civile di Napoli dispiccato in Piemonte per i lavori collaudi all'emergenza ■■ Piemonte dopo l'alluvione del 2000. ■ adesso tornato ■■ Campania, ad Avellino.

Spregiudicato, per qualche tempo iscritto alla massoneria. De Falco era l'uomo della contabilità esatta: 6 per cento sulla contabilizzazione dei lavori, «speciali compresi» dicono gli imprenditori che lo tirano in ballo. Era lui a scegliere le imprese, anche se queste non erano ancora interessate ai lavori. Enrico Lucio Castello, titolare con il padre Luciano della escavazioni Valsusa, è uno dei tanti che lo hanno chiamato in causa. Racconta così il primo incontro: «Ero andato al Magistrato per vedere se un lavoro che capire rosa c'era da fare, i costi e tutto il resto. Quando arrivò De Falco, fece che consegnarmi il foglio dell'aggiudicazione da firmare. Lui non rispondeva alle mie domande, ma addirittura aveva già compilato i moduli dove enunciato l'aggiudicatario di un lotto, e aveva già deciso che lo proponeva un ribasso del 7 % e che lui l'aveva aumentato fino al 12 ...». Strano atteggiamento, per uno che dovrebbe controllare e poi decidere in base a criteri di economicità.

Enrico Lucio Castello dice di aver firmato per quell'appalto, a Susa, il rifacimento della difesa spondale dall'ospedale alla chiesa, in centro. Per questo ed altri lavori - secondo gli investigatori - sarebbero state pagate mazzette per una cinquantina di milioni.

Che quel modo di assegnare le opere - sopra di somma urgenza fosse alquanto anomalo - dimostrato anche da tentativi, a volte maldestri, di far sparire le prove, nascondendo agende e documenti nei posti più strani. I riferimenti di De Falco sono stati trovati in una cartellina gialla, nascosta ad arte nel vano porta oggetti della macchina schiacciasassi della «Escavazioni Valsusa» l'impresa dei Lucio. E non è che fosse stata «dimenticata» lì dai tempi dell'intervento. Tra quelle carte c'era anche il numero di casa dell'ingegnere, a Rieti, 0181 ...!

Fortunato Lazzaro, un altro imprenditore coinvolto in questa vicenda, è categorico durante i lunghi interrogatori ai quali è stato sottoposto nelle scorse settimane. A metà giugno, quando erano i voli di ricognizione sono radi■, e dopo quasi un mese passato dietro le sbarre, racconta: «Visto la disinvoltura con la quale mi chiese i soldi, non escludo che siano stati chiesti denaro a tutte le imprese ai sono affidati i lavori...». Da quel giorno sono iniziate le verifiche dell'ufficio dei vigili urbani e in quelli della Guardia di Finanza i fascicoli sul dopo alluvione si arricchiscono. In quelli dove compare la firma di De Falco hanno fatto un segno con un pennarello blu.

Luciano Lucio Castello
è stato arrestato assieme
con il figlio Enrico
(sono titolari della società
Escavazioni Valsusa)
per gli appalti truccati

«Il Consorzio non ■ tocca!»

Undici aprile: quaranta giorni prima che scatti il blitz della polizia municipale di Torino. Ci sono tensioni nel gruppo dei valsusini, con Claudio Gonella al centro di ■■■ polemiche: vuole abbandonare il cartello, ci sono state discussioni. Fran■■■ Butano ■ Luciano Lucio Castello parlano al telefono di cartelli ■ di appalti che ben spiegano l'importanza di queste associazioni. Con qualche tensione.

Lucio: «Non può sputare ■■ chi lo ha sempre aiutato».

Butano: «No, no, lo so che non può...»

Lucio: «Ama, però, girano le palle. Ogni occasione è buona per spalare addosso agli altri».

Butano: «Luciano, lo sono amareggiato dal sentirgli dire "vado via". Ma quale diritto ha su è sempre stato lui ■ fare il furbo...».

Lucio: «Stammi a sentire! Io ti dico il mio ■■■■■ pensiero poi sai l'età che ho e spero di tirare avanti ancora a lavorare, finché il Signore mi dà ■ forza, ma ti dico: il Consorzio non si tocca! Il Consorzio continua ad andare avanti perché ■ ■■ elemento essenziale per sopravvivere. Sei convinto?»

Butano: «Certo, certo su questo non ci sono dubbi ...».

Lucio: «Perché qualsiasi alleanza che tu trovi, qualsiasi appicizio che stringi, oggi o l'hai o domani non ce l'hai più...»

Butano: «Mi■i, sono d'accordo, certo...».

Lucio: «Benissimo». Allora il consorzio non si tocca, va avanti comunque siano le cose, no? Poi, se loro non hanno l'equilibrio per capire questo cosa noi non ci possiamo fare nulla. Possiamo solo avvicinarli e dirgli la verità...».

Butano: «Io mi sono fatto in quattro per quella vicenda lì. Anche se a me non interessava proprio per niente...»

Lucio: «Infatti...»

Butano: «Mi sono fatto in quattro e adesso è inutile che vengano a dire "i tuoi amici di in...". E poi hanno cercato di fregarmi. Ma guarda (riferito a Gonella ndr) piuttosto si dei amici che ci sono».

Poi la discussione verte su alcune gare d'appalto ancora in corso:

Butano: «Stamattina mi hanno detto che andava a votare per Settimo. Poi mi ha telefonato "il barilotto" e mi ha detto Bolsanco. Vai a Bolsanco".

Lucio: «Vabbè, se c'è da andare si va, ciao...».

Butano: «Mahhh, mi sa che c'è un'altra di quelle storie».

Specchio dei tempi

«Qualche domanda in più a quel 78% di abitanti che è contro il traffico in centro» - «Rimborsi fiscali, lunga attesa per i correntisti postali» - «Libera concorrenza d'Estate» - «Un angelo in autostrada»

Un lettore ci scrive:

«Leggo in cronaca che i Verdi hanno commissionato una ricerca per sapere che cosa "la gente" pensa del traffico. Le domande telefoniche sono state poste ad un campione che si definisce rappresentativo. La mia origine napoletana - purtroppo lontana - come il sesto senso. Un personaggio di Eduardo (Illuminato) domanda: "Ti piace o preoccupa?", rispondo invariabilmente: "qui ■■ piace"! Qui invece la domanda è "Ti piace o traffico? E la risposta è plebiscitaria: "non me piace"!

«Che cosa vuol dire chiedere "Lei è d'accordo a riservare il traffico nel centro ■ mezzi pubblici, chiudendolo alle auto private", senza preoccuparsi di accertare ■■ l'autopullato lavoratore, lo sposta in macchina, e costretto ad attraversare il centro della città, oppure addirittura lo centro lavora. Se abito ■ Santa Rita e vado in centro la domenica a mangiare il gelato, è ovvio che mi piacerebbe avere un ambiente che concilia ■ relax?

«Senza addentrare quale "sacrificio" l'interpellato è disposto a sopportare per ottenere un vantaggio, è come chiedergli se è meglio usare una metropolitana rotonda e veloce oppure la propria automobile in un traffico caotico e senza parcheggi. La risposta è ovvia.

«Tutti preferiremmo avere la metropolitana sotto casa e la macchina in garage. Ancor più singolare il risultato degli intervistati che sono residenti in centro. Il 77,8% è favorevole (!?). Non ha la macchina? Ha l'autista? Ha un garage privato? Non torna a casa con la propria vettura? Non la usa? E' per questo che sarebbe felice di vivere in un'isola pedonale piena di bimbi che giocano e dove ragazze in bicicletta che sbucano lui può attraversare? Oppure vende la vettura ed il relativo posto macchina?

«Dopo il lavoro la lascia in periferia, al casello dell'autostrada? A questo punto sarebbe interessante sapere di quale centro si è parlato con gli intervistati e quanti sono i residenti che hanno chiesto il permesso di sosta. Non vorrei che quelli che lasciano la vettura in strada lo facessero perché gli secca portarla in garage.

Segue la firma

Un lettore ci scrive:

«Sono un correntista di Banco Posta e sono in attesa, ■■ altri sfortunati unici, dal 2 giugno del rimborso Irpef. Mi ■■■ dapprima detto da più sportellisti in uffici postali di versi, che il versamento sarebbe avvenuto nel giro di pochi giorni; la notizia è stata poi smentita poiché dovuta ad errate informazioni avute dalle poste questo ha già portato sicu■ problemi a me ed agli altri correntisti. Ora sappiamo che dal 5 luglio l'agenzia delle entrate conosce dove accreditare il dovuto, operazione assolutamente automatizzata «voglio illudere» tempi brevissimi reali, ma forse potremo ricevere i rimborsi solo da luglio 22. Insomma le poste non hanno nessun ritardo per evitare questa mortificante attesa ai propri correntisti».

Segue la firma

Un lettore ci scrive:

«Il Comune offre il servizio "Estate Ragazzi", quale supporto per i genitori che non sanno dove lasciare i propri figli al termine della scuola. Naturalmente agosto escluso. I bambini non possono usufruire della stessa struttura scolastica per tutto il periodo, poiché le elementari, non danno la loro disponibilità in modo continuativo, e per tutta l'estate. Ragioni per cui, i parenti, ogni quindici giorni, vengono sballottati da una sede all'altra. Il costo per questo servizio è di 129 euro per quindici giorni; 250 euro al mese. Ho contattato un operatore Salesiano, il quale per 128 euro al mese offre un servizio continuativo, con ottimi animatori, una buona mensa e garantisce la culla.

Segue la firma

Un lettore ci scrive:

«Venerdì 12 luglio, verso mezzogiorno e un quarto, mi sono fermata per un quarto d'ora all'autogrill di Carcare, sull'autostrada Torino-Savona. Dopo una decina di minuti ripartivo verso la mia meta, San Bernardino. Quando arrivo ■ casello, mi accorgo di non avere più il portafogli. Dopo circa un'ora di telefonate a destra e a manca, riesco a sapere quanto segue: un gentilissimo signore trova il portafogli, lo consegna al personale dell'autogrill che lo passa alla Polizia Stradale. Alle 15,00 circa ero di nuovo in possesso del mio portafoglio che conteneva 268,06 Euro, 2 carte di credito, i bancomat, l'assegno da 100 Euro firmato e non intestato, oltre ai documenti. Nel verbale della polizia non c'è il nome del mio benefattore, ma sicuramente è un angelo di bontà».

Giorgio Voltura

specchiotempi@lastampa.it

LA STAMPA
ABBONAMENTO 12 MESI

	1 COPIA	7 GIORNI	6 GIORNI	5 GIORNI
Postale		195,00 euro	167,00 euro	140,00 euro
Metropolis*		241,00 euro	207,00 euro	173,00 euro
Edicola		223,00 euro**	191,00 euro	160,00 euro

ABBONAMENTO 6 MESI

	1 COPIA	7 GIORNI	6 GIORNI	5 GIORNI
Postale		98,00 euro	84,00 euro	70,00 euro
Metropolis*	€ 0,67	121,00 euro	104,00 euro	86,00 euro
Edicola	€ 0,62	112,00 euro**	96,00 euro	80,00 euro

Qualunque formula ■ abbonamento ■■■■ si scelga, si ha diritto a un regalo sicuro che delizierà il palato.

COME ABBONARSI
• Al telefono. Ufficio Abbonamenti 011 56 561 (tutti i giorni dalle ore 9 alle 17.30 e dalle ore 14 alle ore 16, al sabato dalle ore 9 alle ore 13.30)
• via fax allo 011 56 27 940
• via Internet all'indirizzo www.lastampa.it
• via e-mail abbonamenti@lastampa.it
• in edicola (solo abbonamento edicola)

COME PAGARE
• Intestato conto corrente postale n. 950105
• con bonifico bancario sul conto n. 13681 intestato a La Stampa presso la Sanpaolo IMI di Piazza San Carlo, Torino
• con carta di credito telefonando al numero verde 800 333 389
• direttamente agli sportelli del Salone de La Stampa, via Roma 80, Torino
• in edicola (solo abbonamento edicola)

CHE COSA C'È DIETRO I MARCIAPIEDI ■ LE CASE CHIUSE

Il mercato delle donne «niente di strano»

Prostituzione, tratta, sfruttamento: un saggio di Paola Monzini nato da una ricerca triennale. E si scopre che la domanda di prestazioni erotiche non è subordinata ■ una necessità biologica

■■■ Loewenthal

QUANTE parole ■■ il mercato del ■■■. Alcune ingiuriose già soltanto nel suono, altre venate di ■■ ■■■■■■ ■ ■■■■■a, quando ■■ pesantemente ironiche: prostitute, squillo, bucciale, ora anche l'esotico «escort». Al vasto assortimento ■ termini per designare chi si guadagna ■■ vivere fornendo ad altri ■ proprio corpo, fa da contrappasso la perenne ambiguità dell'atteggiamento verso il mondo dell'amore mercenario: per un ■■■ è considerato un fenomeno inevitabile, di cui mai si è potuto né mai ■ potrà fare a meno, ma per l'altro tutti o quasi concordano sulla necessità di «emarginarlo» in qualche modo, c■■■ se il fatto ■ esercitarlo o usufruirne lontano dagli occhi garantisse una sorta di immunità sociale al resto del mondo. Questa cloudsinità ideologica cui la prostituzione è relegata, accomuna viali di periferia ■ canali esotici di quartieri signorili. «Non avevamo notato niente di strano», hanno di recente commentato gli sorditi coinquilini dell'ovattato Viva Lui di Torino. Ignari della natura di quel viavai per le scale, i candidi vicini hanno in fondo rilasciato alla stampa una grande verità: niente di strano.

Che la prostituzione non sia nulla di strano lo spiega Paola Monzini nel suo libro *Il mercato delle donne. Prostituzione, tratta e sfruttamento*, in uscita per l'editore Donzelli: un saggio sul mercato del sesso in Italia e nel mondo, frutto di un lavoro durato tre anni presso l'Unicri, l'istituto di ■■■■ dalle Nazioni Unite che studia la criminalità e la giustizia. Senza pregiudizi o paraocchiali, Paola Monzini racconta quel che sta dietro i nostri marciapiedi, le case chiuse non riconosciute per tali, i call center

Il complesso rapporto con l'immigrazione: cinesi, albanesi, romene e nigeriane che lavorano in Italia seguono il flusso del mercato globale ■ del crimine organizzato Effetti della rivoluzione femminista e esaltazione del maschilismo: poter scegliere senza essere rifiutati

per prestazioni erotiche. Quanto all'inevitabilità di questa componente nel tessuto di ogni società, l'autrice sembra il campo da equivoci di sorta: la richiesta di sesso a pagamento, in larghissima maggioranza da parte maschile, non risponde a una necessità biologica. Non è il riflesso, incontrollato, di un «bisogno richiamo dell'istinto per gli uni e le altre», gli uomini non hanno più bisogno delle donne di «sfogare i propri istinti». Piuttosto, con la prostituzione li sfogano in modo diverso, ricuperando magari quell'antico ruolo di predominanza che la rivoluzione femminista ha spazzato via: «Quello che mi piaceva ■ più era l'aspetto maschilista della cosa: lo scegliere, sopra ■ essere rifiutato, al di là del gusto erotico fine a se stesso, che tutto sommato non rivestiva una grande importanza nel rito», dichiara un quarantenne, e un altro, laureato, dirigente, «frequento queste ragazze perché vi sono stato spinto dal femminismo imperante, che ■ scardinato i rapporti tradizionali tra maschio e femmina, tanto da farmi preferire una semplice trattativa economica sul costo della prestazione, piuttosto che infilarmi in rapporti troppo cerebrali ■ inibiscono la sessualità, oppure troppo fisici e che evidenziano i miei grandi limiti di maschio...».

«Queste ragazze» ■■■ le rumene ■ le nigeriane, ■ albanesi e le cinesi che «battono» in tutta Italia, lungo le strade di campagna ■ dietro le ombre dei massaggi. Lo studio di Paola Monzini mette in luce le complesse dinamiche in gioco fra prostituzione e immigrazione delle donne. In altre parole, la «tratta»: nome non nuovo per questo fenomeno, come svela per sommi capi l'antica vicenda sul commercio di donne bianche fra Occidente e Oriente: anche in questo caso, dietro le lusinghe di lavoro e dorate segregazioni, si celava soltanto sfruttamento.

Il flusso migrante sulle vie del sesso ■ snodo su due direttive principali: l'Europa dall'Est e la Nigeria. Nel primo caso ■ lui a che fare veramente con un ■■■■■ globale dai traffici complessi e multiformi: «L'ultima ripulazione di cui godono i russi nel mondo criminale consente loro di stringere accordi con le più potenti organizzazioni criminali: con la yakuza giapponese, con i gruppi dell'area balcanica e della Turchia e di articolarsi con facilità sulle lunghe distanze». Più autarchico è invece il sistema nigeriano, gestito quasi esclusivamente da donne, sia in patria sia all'estero. Gli uomini sono tutt'al più autori o guardaspalle. Il caso della Nigeria è a suo modo esemplare, innanzitutto per l'impatto economico che questa migrazione ■ ha ormai sul paese. Vi sono intere zone di Benin City, che stanno cambiando aspetto: ■■■ i soldi portati dalle donne, gli edifici fatiscenti lasciano spazio a nuove costruzioni, e le sorti economiche di intere famiglie albergate si capovolgono. «Queste persone hanno aiutato questo paese a crescere», afferma un rappresentante della locale autorità religiosa - un vero e proprio riconoscimento nazionale per la fatica di queste donne.

Che se, nella maggior parte dei casi, partono per l'Occidente nella inconsapevolezza di ciò che andranno a fare e consolidano questo passo professando «come la via obbligata verso una emancipazione sociale ed economica altrimenti irraggiungibile, dato il canto non immaginano a quale ca-

Una scena ■ abituale prostituzione nelle strade delle nostre città

na di ricatti, debiti di riconoscenza dagli interessi vertiginosi, o violenze fisiche andranno ■■■■ tro.

■ contro all'oleografia delle «donne perdute» Paola Monzini offre un quadro più distaccato e purtroppo credibile. L'organizzazione e la violenza non sono certo più tollerabili, entro uno schema in cui le donne sempre più spesso sanno che mestiere andranno a esercitare, e destinazione. Di fronte a tutto questo, il mondo civile, che sia Italia o altrove, dovrebbe trovare il coraggio di far piazza pulita della questione morale e privare a cercare invece delle soluzioni «sostenibili, benché ■■■■■■■■ provvisorie. Gridare allo scandalo dilagante è un po' come nascondersi dietro un filo d'erba.

elena.loewenthal@lastampa.it

LA FIGURA ■ FERENCZI IN UN CONVEGNO ■ TORINO

Le trappole senza scampo del «sembrar normali»

Allievo di Freud e a lungo dimenticato, ha studiato i traumi che cambiano il nostro comportamento fino alla patologia

Francesca Paci

TORINO

IMMAGINATE uno psicoanalista che nel 1908 studia gli effetti prodotti sulla donna dall'eiaculazione precoce del compagno. Dopo un lungo oblio della comunità scientifica, Sándor Ferenczi, l'amato e contestato allievo di Freud cui Torino dedica in questi giorni un convegno internazionale, ■ stato oggetto di riesame: ■■ la metà degli anni Quanta, arrivava allora nelle librerie viennesi, parigine, italiane il ricco carteggio tra maestro ■ e discepolo. Cortina Editore ha pubblicato, tra l'altro, tre volumi di «Opere», ■ quarto ■■■ in questi giorni.

L'appuntamento del Lingotto, una tre giorni organizzata dall'università torinese, fu il punto sulla modernità dell'ungherese d'origine polacca, ■■■■■ nella Budapest cosmopolita di Gyorgy Lukàcs, Béla Bartók, Ferenc Molnar.

Primo, l'attenzione all'ambiente. «Il contesto del vivere di ogni giorno, ci dice Ferenczi, determina le condizioni ■ sanità o di malattia», spiega il presidente del convegno, professor Franco Borgogno ■ pratica le cronache di ragazzi apparentemente normali che si gettano dalla finestra, e le madri-Medea artefici della morte del figlio, possono essere lette come «il prodotto di traumi quotidiani invisibili all'esterno, ma con meno gravi■ quelli sessuali».

Mentre Freud lavora sul tema dell'Edipo e del conflitto col padre, l'allievo sposta l'attenzione su ciò che non è verbale. «Ferenczi, per esempio, durante il primo conflitto mondiale, seguì soldati con nevrosi da guerra - continua Borgogno - Uomini paralizzati nella parola, nell'udito, impediti nel portare la mano. A differenza dei governi che li bollavano come disertori, questi loro dentro trovavano nello studio della psicoanalista ungherese la comprensione dello scollamento tra la realtà prima e dopo il campo di battaglia».

In che modo questo aiuti a leggere i disturbi caratteristici degli uomini del terzo millennio ■ spiega André Haynal, docente all'università di Ginevra ■ autore di un volume sul fanatismo religioso e politico, edito negli Stati Uniti. «Ho avuto in cura molti fondamentalisti "pentiti" - racconta Haynal -, il loro problema è paradossale: come uscire dalla certezza di possedere la verità. L'integralismo rassicura, distingue il bene ■■■ male, è un'a■■■■ nel mondo in crisi di principi». Dopo l'attentato dell'11 settembre alle Torri Gemelle di New York, molti commentatori hanno ■■■■vato ■■■■ i terroristi fossero convinti di ■■■figgere la civiltà occidentale a corto di valori. «Attraverso il metodo ferencziano - conclude lo svizzero - l'analista ■■■ ■■■serva il fanatismo in modo scientifico, ma si ■■■■■ verso di lui per capire cosa la sua emotività modifichi nel proprio sguardo».

Sándor Ferenczi (1873-1913)

L'altro grande intuizione di Sandor Ferenczi: l'approccio empatico del medico con l'assistito. Il presidente del Centro milanese di psicoanalisi Antonino Ferro fa un esempio: «Se un giorno mi sento angosciato, il paziente inizia automaticamente a parlare di porte chiuse, cimiteri che non rispondono, strade sbagliate. Segno che il mio comportamento mentale è così importante nel nostro rapporto da poter avere effetti traumatizzanti».

Dalla definizione di spazio mentale intermedio tra analista e analizzato, zona franca condivisa da entrambi ma non appartenente a nessuno, il dito spolo di Freud arriva a intravedere ■ definizione dell'oggetto transizionale. Ferenczi ci ferma. E Quiche anno più tardi, gli studi specifici del fenomeno in opere di Donald Winnicott o la matita di Schulz avrebbero reso immortale «la coperta di Linus».

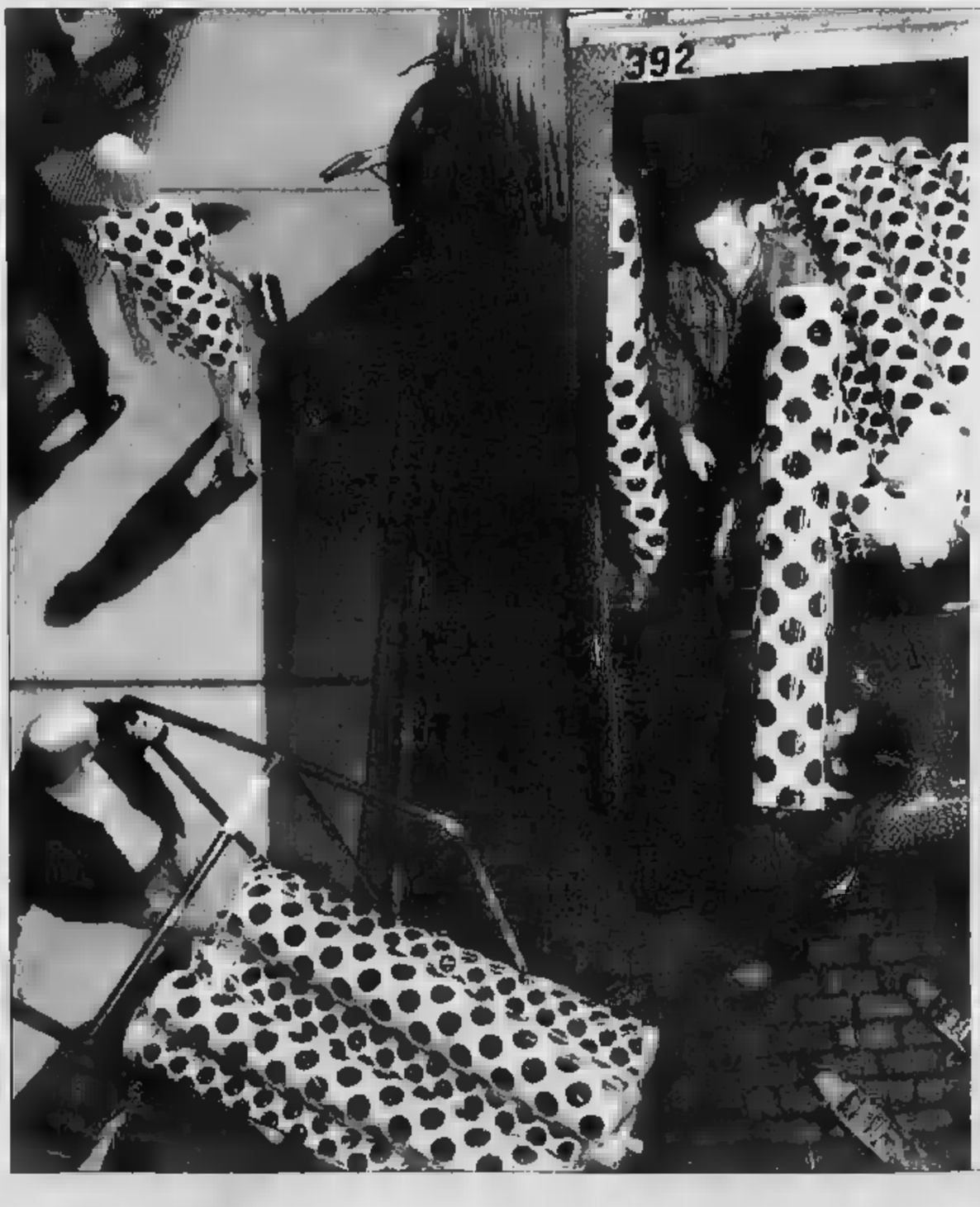

IL MODO MIGLIORE
PER GESTIRE
LA SUPPLY CHAIN
È CONOSCERE
LA DEMAND CHAIN.

Una supply chain è costruita secondo le leggi della domanda e dell'offerta. La domanda, infatti, deve essere chiaramente percepita, per la semplice ragione che dopo deve essere soddisfatta. E questo può accadere con molte più probabilità se si adotta una soluzione mySAP supply Chain Management che è costruita proprio da chi gestisce perfettamente ogni anello di una catena della domanda. Grazie alla tecnologia per la gestione della domanda e dell'offerta mySAP supply Chain Management mette a vostra disposizione gli strumenti di previsione della domanda, collaborazione e pianificazione che vi aiutano ad evitare gli errori di valutazione che possono portare a costi elevati di magazzino o a vendite perse. Per ottenere di più dalla vostra supply chain, iniziate con la domanda. Se volete saperne di più, visitate il sito sap.com/italy

SAP

THE BEST-RUN E-BUSINESSES RUN SAP

SULLE [illegible] DELLA PROVINCIA

La moto di Rocco Benedetto ha letteralmente squarciato il furgone

Morti un giovane motociclista di Bruino e un operaio di Mezzenile

Due persone hanno perso la vita ieri a Trana e a Ceres per due incidenti stradali. Uno ha coinvolto un giovane motociclista, morto ieri pomeriggio sulla statale 5[illegible] dei Laghi di Avigliana, alla periferia di Trana. Rocco Benedetto, 23 anni, che viveva a Bruino in via Tiepolo 21, viaggiava a forte velocità da Trana verso Sangano su una Ducati 998, quando si è schiantato contro un furgone Volkswagen condotto da Oscar Maraldi, 54 anni, di Torino, che stava tentando di fare inversione di marcia, e di tornare in direzione di Trana. Il colpo è stato violentissimo: la moto ha squarciato la fiancata sinistra del furg[illegible] stradicando il portellone del mezzo. Il giovane è morto immediatamente per politrauma. Il conducente [illegible] furgone è stato trasportato all'ospedale di Rivoli. Non è grave. A causa [illegible] un altro incidente è morto ieri anche Celestino Micheletta, operaio di 55 anni, che viveva a Mezzenile, e che i medici del Cto hanno invano tentato di salvare [illegible] lungo intervento chirurgico. Era rimasto coinvolto in un pauroso incidente sulla provinciale 8 che sale nelle Valli [illegible] Lanzo, alle 17,30 [illegible] venerdì, [illegible] prossimità dello svincolo che conduce in Val Grande. Viaggiava verso Ceres su [illegible] Punto guidata [illegible] suo amico Silvio Costa Gaia, [illegible] anni, anche lui [illegible] Mezzenile, [illegible] in quel momento era era impegnato [illegible] [illegible] svolta a sinistra per raggiungere un'azienda di materiali [illegible] costruzione, la «Molinari». [illegible] direzione opposta è arrivata una Bmw 23 guidata da Umberto Fragola, che ha 21 anni, studente, di Torino. Di fianco a lui sedeva Simone R., di 17 anni, che vive a Ceres. L'impatto tra le due auto è stato molto violento: la Punto, centrata nella fiancata destra, ha rischiato [illegible] piombare dalla strada nel cortile della ditta [illegible]. Per soccorrere i feriti, con i carabinieri di Ceres [illegible] le ambulanze sono atterrati gli elicotteri del 115 e del 118. Mentre i due giovani sono [illegible] dalla Bmw quasi illesi, per estrarre gli occupanti [illegible] Punto hanno lavorato i vigili [illegible] fuoco [illegible] Lanzo [illegible] Torino. Le condizioni di Celestino Micheletta, che viveva solo e [illegible] anche lavorato nella squadra forestale della Regione, [illegible] apparse subito molto gravi. Silvio Costa Gaia, trasportato al pronto [illegible] di Cirié, guarirà [illegible] venti giorni.

RICHIESTA DELLA COMUNITA' ITALO-ALBANESE DI CHIERI

«Aiutateci a salvare l'antico arbëresh»

In Italia ci sono dal 1500, in Piemonte sono circa 10 mila. Adesso chiedono di essere riconosciuti come minoranza linguistica: «Non vogliamo il bilinguismo ma fondi per poter tutelare la nostra cultura»

Antonella [illegible]
CHIERI

Ne hanno fatta di strada. Dall'antica Arbëria, più o meno l'Albania di oggi, sino a Chieri. Sono i discendenti dei guerrieri di Skanderbeg, l'eroe nazionale albanese che nel '400 difese la cristianità dall'invasione ottomana. Quando morì i suoi feudatari si rifugiarono in Italia. Adesso la comunità italo-albanese di Chieri, 500 persone in tutto, chiede di essere riconosciuta come minoranza linguistica. Qualche giorno fa c'è stato un incontro con i capigruppo del Consiglio [illegible] di Chieri, ma l'ultima parola spetta al Consiglio provinciale.

Tommaso Campera, [illegible] anni, vicepresidente dell'associazione italo-albanese «Vatra Arbëresh», è entusiasta del progetto che coltiva da tempo: «C'è una legge, la 482 del '99, che tutela le minoranze storiche e linguistiche. In Piemonte gli Arbëresh [illegible] più di 10 mila». Se gli si chiede se vuole [illegible] bilinguismo come [illegible] Valle d'Aosta scuote la testa e sorride: «La segnaletica in doppia lingua a Chieri? Non scherziamo. Ci sta a cuore la nostra cultura, ma chiediamo solo fondi per organizzare manifestazioni, convegni, pubblicare libri».

L'arbëresh, idioma tracio-illirico, non è un reperto archeologico. Tommaso Campera lo parla benissimo e s'intende alla perfezione con gli albanesi di oggi. A scuola i ragazzi della comunità imparano l'italiano, in casa chiacchierano e scherzano in arbëresh. Però le [illegible] generazioni lo cono[illegible] sempre meno. C'è poco da fare, l'omologazione culturale arriva anche nei «focolari arbëresh»: musica rock, miti d'oltreoceano, slang italoamericano. «Di questo passo, tra quarant'anni la nostra lingua sarà materia per i glottologi e basta. Rischia di morire con noi. Una perdita enorme perché è una delle più antiche d'Europa».

Più [illegible] latino [illegible] del greco, a sentire Campera. Deriva dall'indoeuropeo e ha somiglianze con il sanscrito. Gli Arbëresh si portarono la loro lingua dall'Arbëria nel 1467. A quel tempo il regno di Giorgio Kastriota, detto Skanderbeg, occupava l'Albania, il Kosovo, [illegible] Macedonia. Regno scomodo in quei secoli di ferro [illegible] gli ottomani alle porte. Skanderbeg resistette, ma alla sua morte i feudatari illirici preferirono emigrare con guarnigioni e genti al seguito nel Sud Italia, dove avevano feudi, esenzioni fiscali ed erano in ottimi rapporti con il re di Napoli.

Poi la loro storia s'intreccia [illegible] quella italiana. Negli Anni 50, con la grande migrazione dal Sud arrivarono anche in Piemonte. Oggi sono alcune migliaia, distribuiti in [illegible] Comuni, soprattutto in Puglia, Basilicata e Calabria. Tra gli Arbëresh ci sono personaggi famosi: Crispi, Gramsci, Cuccia [illegible] Grande Vecchio di Mediobanca), persino [illegible] Papa, Clemente XI.

La richiesta di riconoscimento come minoranza linguistica ha ottenuto pareri favorevoli da parte di quasi tutti i capigruppo [illegible] Consiglio comunale, da Beppe Cerchio, Forza Italia, a Luigi Sodano, An, che riconosce i meriti culturali dell'associazione. Maria Laganà, Ds, precisa che «la legge parla di comunità autoctone, cioè insediate da tempo in un territorio. Bisogna valutare che cosa comporta stipulare una convenzione, ad esempio la doppia lingua nella scuola o le segnalazioni stradali bilingui». Cauto anche Giampietro Tealdo, della Lega Nord, favorevole alla tutela del patrimonio culturale purché non si propongano corsi di arbëresh nella scuola: «Cinque anni [illegible] avevo chiesto quelli di piemontese e non se ne è fatto nulla». Ma la volontà di collaborare con l'associazione evitando gli scogli della legge c'è, come conferma anche il sindaco Agostino Gay.

Tre ragazze nel tipico costume arbëresh. A Chieri la comunità [illegible] di 500 persone

ZINGARA ARRESTATA

Una donna settanta identità

Ventisette anni e 70 nomi diversi. Alle spalle una carriera [illegible] tutto rispetto, in particolare per furti, truffe, sostituzione di persona, disseminati in mezza Italia, da [illegible] a Verona, da Roma a Milano. La donna, zingara, originaria dell'ex Jugoslavia, è stata arrestata dai carabinieri di Moncalieri, che l'hanno sorpresa in una roulotte parcheggiata alla periferia di Rivalta. Ana Marija Alunovic, classe '75, era in compagnia [illegible] due uomini, uno finito in manette, l'altro semplicemente identificato e poi rilasciato.

I tre [illegible] [illegible] isolati in mezzo alla campagna, quasi ai confini [illegible] Volvera, forse per [illegible] dare nell'occhio. Ma i carabinieri del nucleo operativo, che da giorni stavano setacciando gli [illegible] pamenti della zona, e controllando alcune carovane in transito, si sono subito insospettiti. Perché quella vecchia roulotte non [illegible] con [illegible] altre? Così, alle prime luci dell'alba hanno bussato alla porta. All'interno, i militari hanno trovato [illegible] terzetto: la donna, il suo compagno e un amico. Un po' sorpresi per quella visita mattutina, hanno risposto alle domande [illegible] tranquillità, spiegando che erano solo di passaggio e già in partenza. Per dove? «Siamo diretti in Germania, partiamo tra poche ore», hanno detto ai carabinieri.

Ana Alunovic

Ma quando [illegible] arrivato il momento di accertare le loro identità, la donna ha cercato di sottrarsi. [illegible] caserma è emersa la verità: dall'archivio computerizzato sono affiorati 12 ordini di carcerazione, per un totale di oltre 8 anni di reclusione. E poi una raffica di alias: Mika Nenadovska, [illegible] nel '74, Nena Jankovic nata nell'82, Koliska Sukic nata nel '76 e così via. Un [illegible] [illegible] [illegible], il tutto raccolto in pagine [illegible] pagine di accertamenti, che hanno impegnato per ore i carabinieri. Alla f[illegible] [illegible] stata arrestata e portata in carcere, benché incinta. Anche l'amico di viaggio, Novika Nikolovskj, [illegible] anni, con 15 alias, è finito dietro [illegible] sbarre per un ordine di carcerazione emesso dal tribunale di Aosta. Mentre il compagno Stefano L., 39 anni, è stato identificato e rilasciato.

BIANCA & NERA

[illegible] **DI TURNO.** Orario 7-19,30: Atrio Stazione Porta Nuova. Orario 9-19,30 (12,30-16 battenti chiusi): via [illegible] Donato 9; via Madama Cristina 62; via Pietro Micca 2; corso Sebastopoli 272; via Vandalino 9/11; via Cardinal Massaia 45; piazza Carlo Felice [illegible]; vi[illegible] dei Mughetti 1; corso Palar[illegible] 122; corso Montegrappa [illegible] via Arnaldo [illegible] Brescia 25; via Santa Giulia 38; via Di Nanni 42; via Candiolo 31. Di notte (19,30-9) [illegible] Belgio 151/B; [illegible] Vittorio Emanuele [illegible] **Aperta 24 ore** Venaria, via L. da Vinci 50.

CENTRI [illegible] FIAT. La Fiat informa [illegible] famiglie che i bambini dei soggiorni estivi [illegible] marina [illegible] Massa, Piani di Luzzo e [illegible] sono giunti regolarmente a destinazione.

BATTAGLIA DELL'ASSIETTA. Da questa mattina, in occasione della Festa del Piemonte al colle dell'Assietta per la rievocazione storica della battaglia combattuta nel 1747 [illegible] i francesi, la Provincia ha istituito il transito a senso unico sulla strada provinciale 173, dal Pian dell'Alpe [illegible] al colle Assietta. La circolazione sarà consentita in salita dalle [illegible] alle 12; [illegible] direzione opposta si potrà circolare dalle 12 alle 18.

BARDONECCHIA, MISS. Presso la sala Viglione del palazzo delle Feste di Viale della Vittoria, si è svolto il [illegible] di bellezza «Miss Triumph Piemonte», valido per le finali nazionali di [illegible] Italia. E' stata eletta miss Bardonecchia Rossella Tosco.

BORSE DI [illegible] E' aperto il bando di concorso per i dottorati di ricerca dell'Università per il prossimo anno accademico. Si prevede l'attivazione di 53 dottorati, per 366 posti, di cui 192 con [illegible] di studio. Possono far domanda per gli esami di ammissione chi conseguirà la laurea entro il 1° novembre. La borse di studio [illegible] 10.561,57 euro lordi l'anno. Il bando scade il 25 luglio: può essere scaricato da Internet (http://hal9000.cisi.unito.it/dottorato), o ritirato presso l'Area Ricerca e Relazioni Internazionali, in via Bogino 9, info 011/670.2077.

INCHIESTA SULL'OLIO. Nell'olio di sansa di oliva destinato alle [illegible] tavole possono nascondersi degli idrocarburi, secondo un'inchiesta del pm Raffaele Guariniello. Un produttore di Imperia ha venduto [illegible] [illegible] grossista subalpino olio [illegible] [illegible] di oliva [illegible] [illegible] quantità [illegible] «Ipa» (idrocarburi tossici che normalmente si formano negli incendi) superiore a quella consentita. È emerso, inoltre, un secondo caso, relativo ad altre aziende. Guariniello indaga per commercio di sostanze alimentari nocive e violazione della legge in tema di alimenti.

LA SACHMAN DI REGGIO EMILIA INTENZIONATA A COMPRARE L'AZIENDA DI MACCHINE UTENSILI DI RIVOLI

La Rambaudi è salvata dalla sua avversaria

Patrizio Romano
RIVOLI

Sono stati concorrenti sino a non molto tempo fa. E oggi la Sachman di Reggio Emilia dà la scalata alla più blasonata Rambaudi di Rivoli. L'azienda in via Acqui 18, infatti, ha chiuso i battenti all'inizio [illegible] [illegible] per «cessata attività» e, proprio in questi giorni, sono stati portati i libri contabili in tribunale. Dopo oltre mezzo secolo di presenza nel settore delle macchine utensili la Rambaudi [illegible] arrivata sull'orlo [illegible] fallimento. E i sindacati temono per i 186 dipendenti, che rischia[illegible] il posto di lavoro. Ma uno spiraglio sembra arrivare proprio dalla ditta emiliana, intenzionata a rilevarla.

«Avevamo avuto degli incontri già l'anno scorso - afferma Massimo Zanichelli, presidente della Sachman -. Poi, Bruno Rambaudi ha preferito dei partners giapponesi». Da qualche mese, invece, le relazioni so[illegible] riprese. «In realtà, noi stavamo cercando delle possibilità di espansione - spi[illegible] Zanichelli -. E la Rambaudi è sicuramente un marchio di prestigio a livello italiano e internazionale». Una ditta dinamica e con un fatturato in crescita esponenziale [illegible] Sachman. «Siamo nati nel '62, e dal '92 ad oggi siamo passati da 5 a 41 miliardi delle vecchie lire» conferma il presidente. Uno sviluppo dovuto anche a nuovi soci e fondi [illegible] investimento. E il 2002 doveva essere il giro di boa. «Volevamo guardare oltre i confini» ammette.

E la Rambaudi può essere un trampolino di lancio. «E' un passo importante, sia in termini economici sia di impegno" confessa. Ma quando si parla di cifre non [illegible] trapelare nulla. «Noi siamo pronti ad entrare e iniziare a lavorare già lunedì, ma dobbiamo aspettare i tempi tecnici del giudice - dice Zanichelli -. Ci auguriamo siano i più rapidi possibili». Il loro timore è che l'azienda rimanga chiusa per troppo tempo e perda valore sul mercato.

E i 186 dipendenti? «Lo abbiamo detto anche ai sindacati, noi ci impegniamo, entro un anno, ad assorbirne circa 95 - spiega -. Ma non possiamo permetterci nessun gigantismo». Insomma, disposti a trattare in tempi veloci [illegible] senza scontri. «Se mancano le condizioni saremo costretti [illegible] fare un [illegible] indietro - precisa -. Anche se ci dispiacerebbe. Il nostro è un puro progetto industriale, nessuna scatola cinese - dichiara Zanichelli -. I sindacati possono venire qui [illegible] parlare con i nostri 80 operai".

Massimo Zanichelli, presidente della Sachman: «Volevamo espanderci e la Rambaudi è un marchio prestigioso a livello italiano e internazionale»

E sulle strategia future spiega: «Sarà un'azienda dinamica, più leggera, attenta alla produzione di una gamma più articolata di prodotti, che interessino diverse fasce di mercato, e con una dirigenza rinnovata». Insomma, esporteranno il modello Sachman. «Ma [illegible] marchio Rambaudi non si tocca - rassicura Zanichelli -. Resterà, con tutta la sua importante storia».

INSEGNANTE AMERICANA PREMIATA PER COME E' RIUSCITA A RISALIRE ALLE ORIGINI DEL BISNONNO

Dall'Oregon a Cantoira alla ricerca delle radici

Venticinque anni fa il primo viaggio in Italia sulle tracce dell'avo emigrato in Usa

Gianni Giacomino
CANTOIRA

Dalla frazione Lities di Cantoira i suoi bisnonni erano partiti più di cento anni fa per cercare la fortuna e un futuro in America. L'altro giorno Marilyn Perotti, dirigente scolastica di 40 anni, dall'Oregon è salita in Val Grande di [illegible] insieme al marito Roy McBride, [illegible] insegnante. Voleva vedere e conoscere meglio quel «little country» incastrato sotto le montagne che nel [illegible] Maria Rosa Alaria Delfina Buff e suo marito Giuseppe Perotto avevano preferito lasciare portan[illegible] dietro qualche valigia e la scommessa di una nuova vita.

L'amministrazione comunale ha consegnato una targa ai due coniugi durante una toccan[illegible] cerimonia ufficiale che [illegible] è tenuta nella sala consiliare del municipio. «Ci ha colpito la loro determinazione nel ricercare [illegible]

[illegible]

Marilyn ha passato più della metà della sua vita setacciando documenti vecchie fotografie atti di nascita e di morte

passe di origine degli avi», [illegible] sindaco, Celestina Olivetti, che [illegible] rimasta sorpresa perché ieri mattina i due turisti americani, che rimarranno in valle per una settimana, hanno voluto raggiungere il santuario di Santa Cristina, compatrona di Cantoira, per partecipare alla festa [illegible] gettarsi subito nelle tradizioni locali.

Una voglia di ritornare alle origini fortissima. Basti pensare che venticinque [illegible] fa, per pagarsi il primo viaggio alla volta dell'Italia, i due americani raccoglievano lattine di Coca Cola che rivendevano poi a cinque penny l'una. Dollari [illegible] parte, è stato tutt'altro che facile capire in che parte del Piemonte affondava le radici la fa[illegible]glia di Marilyn. Anche perché il cognome di Marilyn da Parotto è diventato Perotti e perché marito e moglie in mano avevano solo un vecchio documento dove, tra le righe, si leggeva il nome Cantoira.

Da lì è iniziata quella ricerca a ritroso nel tempo, in mezzo a carte ingiallite, fotografie in bianco e nero, certificati [illegible] nascita e di morte che è durata diversi anni. E dalla Val Grande di Lanzo Roy e Marilyn son[illegible] tornati a New York, dove attraccavano i bastimenti cari[illegible] di immigrati dopo mesi di viaggio in mezzo all'Oceano. Proprio da quella città Giuseppe Perotto salì con la moglie e con i figlioletti Albert [illegible] Edith [illegible] [illegible] carovana di cercatori d'oro diretta verso i giacimenti del Colorado. La fortuna che il mon[illegible] cercava quando lasciò l'Italia gli aprì le porte: trovò la sua pepita, acquistò una fattoria, dei terreni, del bestiame e diventò il presidente dell'associazione degli allevatori del Colorado. [illegible] figlio, anche lui si [illegible] Giuseppe, al ranch preferì la strada di Hollywood e del successo nel cinema. [illegible] era un attore, ma diventò uno dei più importanti ideatori e creatori delle scenografie per i primi film western che sarebbero finiti su tutti gli schermi del mondo. Ora negli Stati Uniti è rimasta la mamma di Marilyn, Cecilia Perotti, che ha 94 anni, la stessa età di Lena di Lities, come la chiamano tutti, l'ultima parente dei Perotti rimasta nella piccola frazione sopra [illegible] capoluogo a ricordare un passa[illegible] che non c'è più.

PARTENZA DA PIAZZA CASTELLO

Le storiche auto Lancia verso capo Nord

E' stato il vice sindaco, Marco Calgaro, a dare il via, ieri in piazza Castello, al raid automobilistico nel Nord Europa di oltre 10 [illegible] chilometri fino a Capo [illegible] organizzato [illegible] Lancia Club Italia per festeggiare i suoi trent'anni di vita. Al fianco di una ventina di [illegible] storiche dai nomi famosi (dall'Aurelia, ad Appia, Flaminia, Fulvia HF, Fulvia Fanalone, Delta integrale) ci sono anche la Thesis [illegible] la Phedra, le ultime nate in casa Lancia. Al posto d'onore la veterana, [illegible] Lambda III serie del 1928. Il tour si concluderà fra 10 giorni.

CHE COSA C'È DIETRO I MARCIAPIEDI ■ LE CASE CHIUSE

Il mercato delle donne «niente di strano»

Prostituzione, tratta, sfruttamento: un saggio di Paola Monzini nato da una ricerca triennale. E si scopre che la domanda di prestazioni erotiche non è subordinata a una necessità biologica

Elena Loewenthal

QUANTE parole per il mercato del sesso. Alcune ingiuriose già soltanto nel suono, altre venate di un romanticismo di maniera, quando non pesantemente ironiche: prostitute, squillo, lucciola, ■ anche l'esotico «escort». Al vasto assortimento di termini per designare chi si guadagna da vivere fornendo ad altri il proprio corpo, fa da contrappasso la perenne ambiguità dell'atteggiamento verso il mon■ dell'amore mercenario: per un verso è considerato un fenomeno inevitabile, di cui mai si è potuto né mai si potrà f■ a meno, ma per l'altro tutti o quasi concordano sulla necessità di «emarginarlo» ■ qualche modo, come se il fatto di esercitarlo ■ usufruirne lontano dagli occhi garantisse una sorta di immunità sociale al resto del mondo. Questa clandestinità ideologica cui la prostituzione è relegata, accomuna vialì di periferia e ■■■tici di quartieri signorili. «Non avevamo notato niente di strano», hanno di recente commentato gli storditi coinquilini dell'ovattato Vivo Lain di Torino. Ignari della natura di quel viavai per le scale, i candidi vicini hanno in fondo rilasciato alla stampa una grande verità: niente di strano.

Che la prostituzione non sia nulla ■ ■■■ lo spiega Paola Monzini nel suo libro *Il m■■■ delle donne. Prostituzione, ■■■ e sfruttamento*, in uscita per l'editore Donzelli: un saggio sul ■■■■■ del sesso in Italia e nel mondo, frutto di un lavoro durato tre anni presso l'Unicri, l'istituto di ricerca delle ■■■■ Unite che studia la criminalità o la giustizia. Senza pregiudizi ■ paternalismi, Paola Monzini racconta quel che sta dietro i nostri marciapiedi, le case chiuse non riconosciute per tali, i call center per prestazioni erotiche. Quanto all'inevitabilità di questa compo■■■■ nel tessuto di ogni società, l'autrice sgombra il campo ■ equivoci di sorta: la richiesta ■ sesso a pagamento, in larghissima maggioranza da parte maschile, non risponde a una necessità biologica. Non è il riflesso, insomma, di ■■ ■■■■■ richiamo dell'istinto per gli uni e le altre: gli uomini non hanno più bisogno delle donne ■ sfogare i propri istinti. Piuttosto, con le prostitute li sfogano in modo diverso, ricuperando magari quell'antico ruolo di predominanza che la rivoluzione femminista ha spazzato via: «Quello che mi piaceva di più ■■■ l'aspetto maschilista della cosa: lo ■■■■■■ ■■■■ essere rifiutato, al di là del gesto estetico fine a se stesso, che tutto sommato non riveste una grande importanza nel rito», dichiara un quarantenne, e un altro, laureato, dirigente, «frequento queste ragazze perché vi sono stato sospinto dal femminismo imperante, che ha scardinato i rapporti tradizionali tra maschio e femmina, tanto da farmi preferire una semplice trattativa economica sul costo della prestazione, piuttosto che infilarmi in rapporti troppo cerebrali che inibiscono la sessualità, oppure troppo fisici e che evidenziano i miei grandi limiti di maschio...».

> Il complesso rapporto con l'immigrazione: cinesi, albanesi, romene e nigeriane che lavorano in Italia seguono il flusso del mercato globale e del crimine organizzato Effetti della rivoluzione femminista ■ esaltazione del maschilismo: poter scegliere senza essere rifiutati

«Queste ragazze» sono le rumene e le nigeriane, le albanesi e le cinesi che «battono» in tutta Italia, lungo le strade di campagna e dietro le cabine dei massaggi. Lo studio di Paola Monzini ■■tte in luce le complesse dinamiche in gioco fra prostituzione e immigrazione delle donne. In altre parole, la «tratta»: nome non nuovo per questo fenomeno, come svela per sommi capi l'antica vicenda sul commercio di donne bianche fra Occidente e Oriente: anche in questo caso, dietro le lusinghe di harem e dorate segregazioni, si celava soltanto sfruttamento.

Il flusso migrante sulle vie del sesso ■ snoda ■■ due direttive principali: l'Europa ■■■■ e la Nigeria. Nel primo caso si ha a che fare veramente con un mercato globale dai traffici complessi e multietnici: «L'ottima reputazione di ■■ godono i russi nel mondo criminale consente loro di stringere accordi con ■ più potenti organizzazioni criminali: con ■ yaku■■ giapponese, con i gruppi dell'area balcanica e della Turchia e di articolarsi con facilità sulle lunghe distanze». Più autarchico è invece il sistema nigeriano, gestito quasi esclusivamente da donne, sia in patria sia all'estero. Gli uomini sono tutt'al più autisti o guardaspalle. Il ■■■ della Nigeria è a suo modo esemplare; innanzitutto per l'impatto economico che questa migrazione ha ormai ■■l paese. Vi ■■■ intere ■■■ di Benin City, che stanno cambiando aspetto: con i soldi portati dalle donne, gli edifici fatiscenti lasciano spazio a nuove costruzioni, e le sorti economiche di intera famiglie allargate si capovolgono. «Queste per■■■ hanno aiutato questo paese ■ crescere», afferma un rappresentante della locale autorità religiosa - un vero e proprio riconoscimento nazionale per la fatica ■ queste donne.

Che se, nella maggior parte dei casi, partono per l'Occidente nella consapevolezza di ciò che andranno a fare e considerano questo passo professionale come la via obbligata verso un'emancipazione sociale ed economica altrimenti irraggiungibile, d'altro canto non immaginano a quale catena di ricatti, debiti di riconoscenza dagli interessi vertiginosi, e violenze fisiche andranno incontro.

■ contro all'oleografia delle «donne perdute» Paola Monzini offre un quadro più disincantato e purtroppo credibile. L'ingiustizia e la viol■■■ non sono certo più tollerabili, entro uno schema in cui le donne sempre più spesso sanno che mestiere andranno a esercitare, è destinazione. Di fronte a tutto questo, il mondo civile, che sia Italia o altrove, dovrebbe ■■■■■ il coraggio ■ far piazza pulita della questione morale e provare a ■■■■■ inva■■ dalle soluzioni «sostenibili», benché eticamente provvisorie. Gridare allo scandalo dilagante è un po' come nascondersi dietro un filo d'erba.

elena.loewenthal@lastampa.it

Una scena di abituale prostituzione nelle strade delle nostre città

LA FIGURA DI FERENCZI ■ UN CONVEGNO A TORINO

Le trappole senza scampo del «sembrar normali»

Allievo di Freud e ■ lungo dimenticato, ha studiato i traumi che cambiano il nostro comportamento fino alla patologia

Francesca Paci
TORINO

IMMAGINATE uno psicoanalista che nel 1908 studia gli effetti prodotti sulla donna dall'eiaculazione precoce del compagno. Dopo un lungo oblio della comunità scientifica, Sándor Ferenczi, l'amato e contestato allievo di Freud cui Torino dedica in questi giorni un convegno internazionale, ■ stato oggetto di riesame: sra lì metà ■gli anni Ottanta, arrivava allora nelle librerie viennesi, parigine, italiane il ricco carteggio tra maestro e discepolo. Cortina Editore ■ pubblicato, tra l'altro, tre volumi di «Opere», il quarto esce in questi giorni.

L'appuntamento del Lingotto, una tre giorni organizzata dall'università torinese, fa il punto sulla modernità dell'unghe■■ d'origine polacca, cresciuto nella Budapest cosmopolita ■ Gyö■■ Lukàcs, ■■■ Bartók, Ferenc Molnar.

Primo, l'attenzione all'ambiente. «Il contesto del vivere di ogni giorno, ci dice Ferenczi, determina le condizioni di sanità e di malattia», spiega il presidente del convegno, professor Franco Borgogno. In pratica: le cronache di ragazzi «apparentemente normali» che si gettano dalla finestra, ■ ■ madri-Medea artefici della morte del figlio, possono essere lette come ■l prodotto di traumi quotidiani invisibili all'esterno, ma non meno gravi di quelli sessuali.

Mentre Freud lavora sul tema dell'Edipo e del conflitto col padre, l'allievo sposta l'attenzione su ciò che non è verbale. «Ferenczi, per esempio, durante il primo conflitto mondiale, seguì soldati con nevrosi da guerra - continua Borgogno -. Uomini paralizzati nella parola, nell'udito, impediti nel porgere la mano. A differenza dei governi che li bollavano come disertori, questi feriti dentro trovavano nello studio dello psicoanalista ungherese la comprensione dello scollamento tra la realtà prima e dopo il campo di battaglia».

In che modo questo aiuti a leggere i disturbi caratteristici degli uomini del terzo millennio ■ spiega André Haynal, docente all'università di Ginevra e autore di un volume ■■ fanatismo religioso e politico, edito negli Stati Uniti. «Ho avuto in cura molti fondamentalisti "pentiti" - racconta Haynal -. Il loro problema è paradossale: come uscire dalla certezza di possedere la verità. L'integralismo rassicura, distingue il bene ■■ male, è un'ancora nel mondo in ■■■ ■ principi». Dopo l'attentato dell'11 settembre alle Torri Gemelle ■ New York, molti commentatori hanno osservato come i terroristi fossero convinti di sconfiggere la civiltà occidentale a corto di valori. «Attraverso il metodo fiarenczione - conclude lo ■■■■■ - l'analista non osserva il fanatico in modo scientifico, ma si muove verso di lui per capire cosa la sua emotività modifichi nel proprio sguardo».

Sándor Ferenczi (1873-1933)

L'altra grande intuizione di Sándor Ferenczi: l'approc■■ empatico del medico con l'assistito. Il presidente del Centro milanese di psicoanalisi Antonino Ferro fa un esempio: «Se un giorno mi sento angosciato, il paziente inizia automaticamente a parlare di porte chiuse, citofoni che non rispondono, strade sbagliate. Segno che il mio comportamento mentale è così importante nel nostro rapporto da poter avere ■■■■ traumatizzan■■■». Dalla definizione di spazio mentale intermedio tra analista e analizzato, ■■■ franca condivisa da entrambi ma non appartenente a nessuno, il discepolo di Freud arriva ■ intravedere la definizione dell'«oggetto transizionale». Ferenczi ■ ferma lì. Qualche ■■■ più tardi, gli studi specifici del fenomeno a opera di Donald Winnicott e la metafora di Schulz avrebbero reso immortale la coperta di Linus.

Idea S.r.l. CONCESSIONARIA
TOYOTA

Idea

Auguriamo ai nostri clienti una felice vacanza a bordo della loro Toyota

TOYOTA

Idea S.r.l. CONCESSIONARIA TOYOTA
Via Torino, 121 - CIRIE' - Tel. 011.92.22.096 - 011.92.26.117
Str. Torino, 46 - CHIVASSO - Tel. 011.911.45.49 Fax 011.913.60.14

SERVIZIO ASSISTENZA RICAMBI - PNEUMATICI - ACCESSORI
www.idea-toyota.com - e.mail: info@idea-toyota.com

TOYOTA
PROVATE LA DIFFERENZA.

INCHIESTA SULLA VENDITA OLIVETTI

La bancarotta dell'ex Op Computer torna nel mirino della magistratura

■ Si riapre l'inchiesta sulla cessione di ramo d'azienda che, nel '95, portò alla nascita di OPC (Olivetti Personal Computer) da parte di Olivetti. Il gip Marco Tornatore ha accolto l'istanza del procuratore capo Giorgio Vitari, presentata dopo aver esaminato le memorie di un folto gruppo di ex dipendenti e le relazioni dei curatori fallimentari (l'avvocato Giancarlo Guarini e il commercialista Salvatore Bellassai). Lo stesso gip, inoltre, ha concesso una proroga di sei mesi per le indagini relative alla bancarotta dell'ex Op Computer. Torna a farsi pesante, quindi, l'aria attorno al gruppo di Ivrea. La magistratura sta tirando le sue sulle vicende dell'azienda di Scarmagno, dalla sua nascita al fallimento di tre anni fa. Nelle inchieste sarebbero coinvolti i vertici dell'ex Op e i periti che valutarono erroneamente il valore dell'azienda

Scarmagno

DATO CON UN ANNO DI ANTICIPO

Nivolè regolamentato solo dall'estate del 2003

■ Tutti soddisfatti, l'a , dopo la firma del protocollo che dà il via libera alla regolamentazione della strada il colle del Nivolè, nel «cuore» del Parco Nazionale Paradiso. Lo stop alle auto - solo nei giorni festivi di luglio e agosto - scatterà dall'estate 2003, quindi fra dodici mesi, che si aggiungono agli anni - forse una ventina - di discussione sul limitare l'«assalto» delle auto al celebre colle. La parola d'ordine all'Ente Parco e alla Provincia (proprietario della strada) di utilizzare la massima cautela per non «imporre una decisione dall'alto che avrebbe potuto irritare le amministrazioni locali». Forse sarebbe stato auspicabile un pizzico di coraggio in più nell'accelerare un provvedimento, istituendo magari un pedaggio, così com'è stato fatto, nei giorni scorsi, per chi arriva alle isole Eolie oppure sulle spiagge di Orosei. Sarebbe stato un bel regalo per gli 80 anni del più vecchio parco italiano.

L'altopiano del Nivolè

A IVREA COMMERCIANTI E CITTADINI ALLE PRESE CON IL MEGACANTIERE DI CORSO VERCELLI

«In strada con sedie e tavolini contro il traffico anti-affari»

I lavori per il rifacimento della rete idrica dureranno fino alla fine del 2003: le automobili sono sempre in colonna, l'inquinamento è al massimo e i clienti evitano la nostra zona

Mauro Ravello
IVREA

Minacciano azioni , protesta, come p e tavolini in strada o bloccare un traffico già intasato per conto suo. Quasi sicuramente non faranno , il senso civico ha radici profonde della rabbia scoppiata in questi giorni. Ma di certo il limite di sopportazione è arrivato sul rosso, per gli abitanti e soprattutto per i commercianti lungo di corso Vercelli. Da due settimane stanno facendo i conti con una viabilità dimezzata e comunque ugualmente in tilt, a causa dei lavori per il rifacimento della rete idrica.

Il è iniziato quello dall'incrocio di via Strusiglia (quello per il Terzo Ponte) in periferia della città, verso la zona industriale. Si viaggia in un solo di marcia, quello per entrare in città, sempre incolonnati in lunghe code. Chi deve uscire da Ivrea viene dirottato su via Burolo; molti passano il centro abitato Cascinette, il risultato di problemi anche in ato dalle strade piuttosto strette. Per i commercianti, comunque, e trentina quelli coinvolti, l'esito è lo stesso: negozi vuoti, clienti che vanno altrove pur di non affrontare l'odissea di corso Vercelli.

La zona più critica è quella in prossimità del bivio per Torre Balfredo. «Ma a lamentarsi - dice Claudio Bisone, titolare insieme al Ugo di "Dimensione Sport" - sono tutti coloro che vivono e lavorano alla zona industriale di Burolo e Bollengo». Provare per credere: nelle ore di punta occorrono anche minuti per percorrere un tratto appena 300 metri. Mara Frassinetti Basile, gestisce un negozio di tendaggi: «Il senso unico e le difficoltà hanno più che dimezzato i passaggi, e fermarsi è diventato impossibile. Se nessuno interviene, siamo pronti a bloccare la strada».

Ugo Bisone è preoccupato. «Questi lavori - afferma - dovrebbero durare 600 giorni, sino alla fine del prossimo anno. D'accordo che adesso si sta intervenendo sul tratto più critico, sarebbe opportuno trovare una soluzione per il futuro». Le proteste negozi, aziende, distributori di benzina, automobilisti, comuni cittadini. Qualcuno si è organizzando una raccolta di firme. E già si contano i danni. «Vede il mio locale? due settimane è quasi sempre vuoto - dice Marilisa Palladino, titolare bar-tabaccheria Stalla -. Gli incassi sono ridotti del 50 per cento».

Eppure soltanto l'autunno scorso, per realizzare una da alla francese all'incrocio di via Strusiglia, i disagi furono minimi. «L'impresa lavorò giorno e notte - ricorda Mara Frassinetti -, anche di domenica. Invece adesso chiudono alle 17, e la viabilità rimane pur sempre interrotta. Potrebbero lavorare sino a sera tardi, per fare più in fretta, oppure riaprire la strada a fine giornata». Nessun aiuto, poi, arriva dalle associazioni «Si occupano del centro, ma i negozi di periferia non contano nulla».

Il palazzo civico assicurano che il peggio sta per finire. «Questo è il tratto più critico - spiega tosio, assessore ai servizi tecnici - dei 2600 interessati lavori. Dalla prossima settimana la situazione sarà certamente più scorrevole. L'orario limato? Impossibile, secondo «Un conto una rotonda, altra cosa è la posa di una rete idrica con tutti gli allacciamenti». E conclude invitando commercianti e cittadini a pazientare: «E' meglio sopportare alcuni disagi adesso, che fare la fine di città rimaste senz'acqua».

CHI ACCUSA

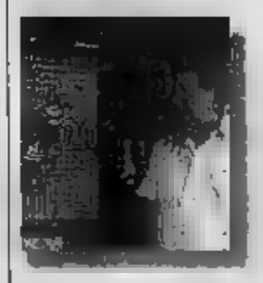
Ugo Bisone: situazione insostenibile. La coda delle auto è continua, clienti e corrieri faticano a raggiungerci, l'inquinamento è alle stelle. ce la più e abbiamo giorni di lavori davanti a noi.

Palladino: Gli incassi si sono praticamente dimezzati. E non è soltanto un disagio per noi commercianti: io, ad esempio, abito a Banchette, e ogni giorno ci metto 40 minuti per attraversare Ivrea!

Mara Frassinetti Basile: i nostri negozi sono quasi sempre vuoti, questa situazione ci sta penalizzando parecchio. Se gli amministratori comunali non si vogliono ascoltare, noi il modo di farci sentire.

Il cantiere in corso Vercelli al centro delle polemiche

IN BREVE

■ **CANAVESE, FARMACIE.** Queste sono le farmacie oggi di turno: Roveglia (Ivrea, piazza Gioberti 22), Camillo (Burolo, strada statale 228 n. 3), Gastaldi (Vistrorio, via Duchessa Isabella 12), D'Auria (Busano, via Chiapetto 6), Boltro (Agliè, via Principe Amedeo 16), Santa Maria Maddalena (Mercenasco, via Nazionale 50), Amione (Chivasso, via Torino 74).

■ Sarà interrogata soltanto domani Samantha Brunero, 25 anni, di Cossano, trovata priva di sensi (per ingerito sonniferi e barbiturici) mercoledì sera accanto al corpo vita della madre, Teresina Avetta, . La ragazza è reparto di rianimazione dell'ospedale di Ivrea, dove era stata ricoverata per coma di primo grado. Le sue condizioni migliorano molto lentamente, e ancora ieri per gli inquirenti non è stato possibile effettuare l'interrogatorio.

■ **MARTINO,** rapinatore con il volto coperto da una calza e armato di pistola ha finto di minacciare giovane cliente, che in realtà era sua complice, per farsi consegnare i soldi (circa 5 mila euro) delle casse agli sportelli. E' successo ieri mattina, all'ufficio postale di San Martino. I due malviventi erano attesi all'esterno da un complice, e insieme sono poi fuggiti il bottino. La polizia di Ivrea sta indagando per identificare i tre rapinatori.

■ **IVREA, ARRESTO.** Gli agenti commissariato hanno arrestato Re Baratono, 66 anni, di Ivrea. L'uomo deve una condanna a 3 anni e 8 mesi carcere (oltre a anni di casa-lavoro), per l'estorsione commessa alcuni anni fa ai danni delle concessionaria Ford Palla di Pavone.

■ **LA RUSTIA PER IL PAPA.** Sul volo che porterà il Papa in Canada viaggerà anche un pezzo di Canavese. Sull'aereo papale infatti verrà servito l'Erbaluce «La Rustia» prodotto dalla casa vinicola Orsolani.

■ **AGLIE', DONATORI.** Il gruppo Fidas "Don Piero Orso" di Agliè festeggia il ventennale fondazione. Nella mattinata, cimitero, inaugurato e benedetto il cippo a ricordo dei donatori defunti; quindi in chiesa, dopo la benedizione della nuova bandiera, intitolata al compianto don Piero Orso, parroco e donatore di sangue benemerito. A mezzogiorno le premiazioni e in conclusione il pranzo sociale, nel salone comunale di Luigliè.

La pagina Ivrea e Canavese è sospesa Riprenderà martedì 3 settembre

NON MIGLIORA LA SITUAZIONE PER EATON AUTOMOTIVE, PININFARINA E ITCA

In fabbrica aspettando l'autunno caldo

Sarà un autunno caldo in molte aziende altocanavesane. Sono almeno tra le più importanti territorio, coinvolte. La Eaton Automotive, multinazionale americana con stabilimenti Rivarolo Bosconero, deve affrontare uno degli anni più duri degli ultimi tempi. Ma anche altre fabbriche vivono momenti grande difficoltà: da Pininfarina (San Giorgio), con oltre 200 persone in cassa straordinaria, alla Itca di Sparone. Quest'ultima, nel corso della storia, aveva al utilizzato a differenza di quanto sta dendo ore e solo alcuni giorni fa state elette, per la prima volta, le rappresentanze sindacali unitarie.

cassa integrazione prevista alla Eaton è già introdotta per 40 dipendenti fino ad ottobre creando non poche preoccupazioni all'interno degli sindacati. Fim Cisl, ad esempio, non ha firmato l'accordo con la proprietà, sottoscritto invece da Fiom Cgil e Uilm Uil. «La questione è semplice - sbotta Vito Bianchino, segretario della sezione Fim altocanavesana -: siamo scettici di fronte al fattore rotazione. Crediamo che alla fine saranno sempre gli stessi essere coinvolti alla cassa e del resto i vertici aziendali hanno dato alcuna garanzia per smentire i nostri timori». Di diverso avviso le altre due forze sindacali hanno sottoscritto il protocollo d'intesa. Il termometro di quello che accadrà in autunno - prosegue Bianchino - lo verificheremo con esattezza a settembre. Vedremo chi, fra tutti, avrà avuto in questa vertenza. Il riferimento è, ovviamente, a ciò che accadrà in casa Cgil, dove il numero uno Sergio Cofferati viene indicato come possibile leader dell'Ulivo.

Nelle prossime settimane sono previsti altri incontri ed assemblee: si guarda con apprensione alle decisioni dei vertici e al piano di rilancio aziendale. Preoccupa anche la situazione allo stabilimento Pininfarina di San Giorgio, dove oltre 200 dipendenti sono in i sindacati pronti alle verifiche una volta scaduti i termini. Si annunciano tempi duri.

Infine un accenno alla Itca di Sparone: sono molti i punti interrogativi sollevati dai sindacati sulle decisioni della proprietà che annuncia il piano ristrutturazione, la prima volta nel sua storia la settimana scorsa l'azienda ha eletto le rsu. A Sparone si costruiscono le scocche Barchetta Multipla e l'effetto crisi Fiat si sta facendo sentire, ma preoccupa anche il dello stampaggio caldo che è in leggera flessione. La crisi non si supererà se non attraverso processo di ristrutturazione: nulla di ufficiale, ma si parla di un ridimensionamento pari a un terzo dei lavoratori (in totale Itca mila e persone). Dicono Fiom Cgil: «La situazione è difficile, anche se era prevedibile considerato che nel settore stampaggio ci sono ritardi negli investimenti». [gp. mag.]

La Eaton Automotive di Rivarolo è fra le ditte in maggiori difficoltà. Quaranta dipendenti sono già in cassa integrazione fino ad ottobre

Il O. Viene aperto al pubblico, dalle 15 alle 18, l'antico mulino acque di Nomaglio, trasformato nella sede dell'Ecomuseo della Castagna per volontà del Comune e della Comunità montana Dora Baltea Canavesana. Nel corso del pomeriggio si effettuano macinature dimostrative castagne bianche, con la macina in pietra mulino.

FOLCLORE. Comune e Pro loco di Agliè organizzano un grande spettacolo folcloristico del gruppo "Partizan Biotika Slovenska L'Upca", che si caratterizza per la particolarità della musica, delle danze e dei costumi. Appuntamento 21,30 in piazza Poggionetto, l'ingresso è libero.

IL . Si celebra ad Alpette la "Festa dei Magnin": in mattinata si tiene dimostrazione della lavorazione del rame al laboratorio del Centro artigianale, seguita rinfresco. Nel pomeriggio la "Gara di San Lorenzo", al campo di bocce comunale, inframmezzata da intrattenimento musicale e degustazione di prodotti tipici delle Valli Orco e Soana.

CANTO CORALE. La "Chorus band" presenta alle 22, nel cortile interno di pi Ottinetti a Ivrea, il concerto spettacolo dal titolo "Da Gershwin ai Beatles".

I TERRANOVA. Fin dal mattino, del lago di Ceresole Reale, i cani Terranova effettuano le prove per il conseguimento dei brevetti per il lavoro in acqua. Gli esemplari, provenienti da tutta Italia e non solo, sono stati convocati per la manifestazione dal Gruppo Subalpino Lavoro Acqua.

AI PIANI. Nella borgata alpina Santa Maria di Tavagnasco, la mattinata, arriva la corsa Tavagnasco-Piani, cui fa seguito raduno di mountain bike; pranzo al padiglione, alle 12,30, e nel pomeriggio le premiazioni; per questa sera si segnalano ancora la cena una gara di carte, mentre nelle mattinata di domani si gioca a bocce, prima pranzo che conclude i festeggiamenti.

LE SAGRE. Per la patronale di Mercenasco, alle 19,30 è prevista l'apertura dello stand gastronomico e alle 21 le danze con i Silver Star; grande paella, domani (prenotare al 338.2430132), poi ancora in pista con I Baroni. Ultimi appuntamenti della "Festa d'estate" di Prascorsano: oggi alle 15,30 giochi per i bambini, seguiti, alle 16,30, dal "Palio equestre"; alle 21 serata danzante; domani pomeriggio gara bocce, seguita grigliata un'ulteriore spuntamento con il ballo. Al campetto "Brunasso" di Ronchi di Cuorgnè, alle 12, apre stand gastronomico, cui si potrà accedere anche nelle di oggi e domani; nei due pomeriggi gara di bocce, serate saranno animate, rispettivamente, da "Franco e La Nuova Idea" e dalla musica latino-americano dei d.j. di Radio Gran Paradiso. A Issiglio si balla, questa sera, con l'orchestra Loris Gallo e domani s e i Papillon. A Valprato, alle 12,30 apertura stand gastronomico della Pro loco e 15, nell'ex cinema, il gruppo teatrale "Gallo Grosso" presenta "Quand che l'amour a j'è". Ritrovo alle 9, al Pian Nere di Castelnuovo Nigra, per un rinfresco offerto dai priori; alle 10 partenza per la cappella dove viene celebrata la Messa, per poi Pian delle per il pranzo.

MERCATINO. Settima edizione del «Mercatino Gran Paradiso» domenica luglio, a Ceresole Reale, nell'area antistante il rifugio Massimo Mila. Prenotazioni al numero 0124.953230.

BANCO METALLI PREZIOSI
MASSIMA VA
compro oro
dentali
IVREA
MASSIMO
Telefono 0125.627.401
TORINO
C.so Giulio Cesare, 129 - Tel. 011.85.77.71

Ristorante dell'Hotel
Da Mauro
Specialità Piemontesi
Ferragosto compreso €
Fritto misto alla piemontese
Menu funghi freschi a 30 €
A Luglio e Agosto APERTO TUTTI I GIORNI
CUORGNE' - Tel. 0124.656.001
www.astoria-damauro.com

Per la pubblicità LA STAMPA
PK publikompass
C.so Massimo d'Azeglio, 60 - 10126 TORINO
Tel. 011.666.62.11 - Fax 011.

LA STAMPA

LEVI'S FACTORY OUTLET
overlemate@levi.com

OGGI

Oggi in montagna cielo nuvoloso con qualche rovescio o temporale; poche nubi in pianura. Domani cielo sereno con qualche nube al mattino.

Minima
Massima 30
Prob. pioggia 15%

DOMANI

Minima 20
Massima 31
Prob. pioggia 5%

DOPODOMANI

Minima 21
Massima 31
Prob. pioggia

LA REGIONE OGGI

L'ARIA

M. di carbonio
Ozono
Biossido di azoto
Benzene
Polveri sottili
Accettabile

IL

Ultimo giorno di chiusura di via Filodrammatici e via San Dalmazio per il cantiere della Scala. L'incrocio fra viale Coni Zugna e via Colombo è chiuso lungo la direttrice di marcia Gorizia-Coni Zugna (percorso alternativo: cerchia dei Bastioni). Non si circola in Ponzio fra via Bonardi e via Celoria. Difficoltà in piazza Lega Lombarda e via La Spezia.

LEVI'S FACTORY OUTLET
overlemate@levi.com

LA STAMPA
DOMENICA 21 LUGLIO 2002

viveremilano

Caos ieri mattina: mancano i mezzi per sostituirne uno danneggiato. Ritardi di oltre due ore in uno dei week-end più caldi dell'esodo

Una motrice si rompe Centrale in tilt

ANNA FREGONARA

Quattro ore di black out ieri mattina in Stazione centrale. Lo scalo più importante del capoluogo lombardo, in uno dei fine settimana più caldi dell'esodo estivo, è rimasto paralizzato [illegible] 7 alle 11 a causa della rottura di [illegible] locomotore e della [illegible]a del «sostituto». Un disguido che ha provocato ritar[illegible] di oltre settanta minuti con punte record di centocinquanta. Il guasto è stato sulla motrice di un intercity Milano-Venezia. Prima di poterla cambiare si è dovuto aspettare l'arrivo di un altro treno, staccare [illegible] locomotore per assegnarlo a quello in partenza. Un effetto domino che [illegible] coinvolto [illegible] convogli a lunga percorrenza per Venezia, Roma, Rimini, Bari e Reggio Calabria. A quest'ultimo, uno dei treni speciali allestiti per chi partiva per le vacanze, l'[illegible] fausto primato del ritardo: due ore e mezza.

Le Ferrovie dello stato hanno spiegato che «in tutte Italia sono stati aggiunti, solo per sabato, venticinque treni straordinari e che tutto il materiale rotabile era in uso. Un caso [illegible] quello di ieri non deve capitare, ma [illegible] guasto [illegible] succedere come accade alle auto». La società Trenitalia si è scusata e ha precisato che i servizi di assistenza alla clientela si sono impegnati al massimo per assistere i viaggiatori.

Dura la reazione dei sindacati. «La prova delle Ferrovie nel primo giorno [illegible] esodo è stata pessima» attacca Dario Ballotta, segretario regionale della Fit

Trenitalia si scusa per i disagi Il sindacato attacca «La manutenzione è del tutto insufficiente e gli addetti sempre meno»

Cisl Lombardia. «Circa quattromila persone sono rimaste coinvolte nei disagi, i treni con oltre venti minuti di ritardo sono stati [illegible]. La carenza di materiale rotabile [illegible] a pugni [illegible] la situazione [illegible] illustrata da Giancarlo Cimoli, presidente e amministratore delegato delle Ferrovie». Cimoli in un'intervista di venerdì ha dichiarato che il gruppo che ieri [illegible] considerato [illegible] palla [illegible] piede dell'Italia, oggi si candida a ruolo di motore [illegible] suo cambiamento. E ha aggiunto che Trenitalia ha chiuso il bilancio con un utile di trenta milioni di euro. «Peccato che Cimoli si dimentichi di dire che l'equilibrio di bilancio è stato raggiunto grazie a un cospicuo sostegno, pari al 70 per cento, da parte del ministero dei Trasporti e del Tesoro, a un «lifting» contabile e a una riduzione degli ammortamenti. Carrozze e motrici sono vecchie, la manutenzione è carente, le risorse sono poche. All'Officina [illegible]elli, che revisiona [illegible] a Tuinga percorrenza, gli addetti sono scesi da 150 a 120. Inoltre il personale non è tutto specializzato dal punto di vista elettronico. In ogni stagione c'è sempre un guaio. «La scorsa estate - prosegue Ballota - c'era stato il caos con gli eurostar, treni da [illegible] miliardi l'uno, che si bloccavano in galleria per ore. L'inverno è trascorso all'insegna delle proteste dei pendolari per i ritardi. Ora è la volta dei guasti ai locomotori». La promessa di Cimoli è: tra cinque anni [illegible]no-Roma in tre ore. Di ritardo o percorrenza?

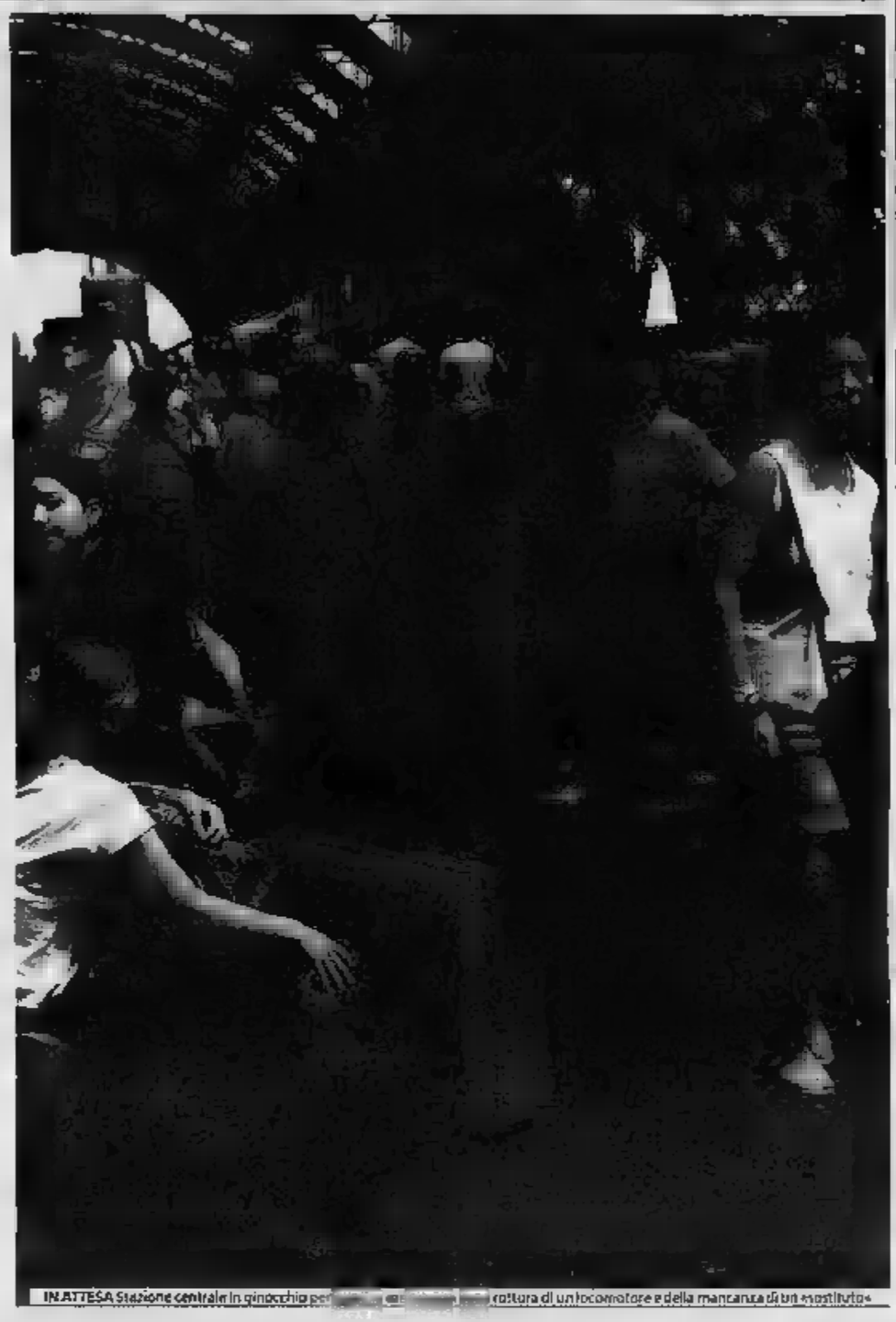

IN ATTESA Stazione centrale in ginocchio per [illegible] rottura di un locomotore e della mancanza di un «sostituto»

CONCERTO

Chumbawamba Così il Leonka ricorda Genova

[illegible] programma della serata c'è anche «Bloody Sunday» di Paul Greengrass

[illegible] 9

HANDICAP

Una giornata nella città delle mille barriere

Abbiamo accompagnato una [illegible] lungo [illegible] sconfortante corsa a ostacoli

CAPECCHI A PAGINA 3

Riecco Savoldelli Sul Lago Maggiore per tornare «Falco»

Il vincitore del Giro al Gran Premio Nobili sfida oggi il campione d'Italia Commesso

PROVERA A PAGINA 7

I veri vincitori? Sono i gestori delle sale Bingo

Un grande successo. Però gli orari sono stati ridotti per ragioni di quiete pubblica

DANIELE A PAGINA 5

IL CASO JUCKER

L'assassino su Internet fra zuppe e delicatessen

Oltre al suo sito, dedicato [illegible] ristorantino take-away di via Sottocorno un'intervista in rete a My-tv sulle ricette trendy e le mode culinarie di New York

CAMILLA CONTI

LOOK trasandato e occhialini in osso da intellettuale-impegnato, E' questa l'immagine che appare su Internet di Ruggero Jucker, il 36enne della «Milano bene» che all'alba di ieri ha ucciso con un coltellaccio da cucina la fidanzata Alenya Bortolotto.

Il sito My-Tv aveva dedicato un servizio al suo negozio di via Sottocorno, aperto [illegible] Jucker per importare [illegible] Milano la moda newyorchese delle zupperie. Ispirato a Dean&De Luca, il mitico emporio di delicatessen di Soho, Jucker aveva [illegible] un negozietto, alternativo fin dalla facciata: sopra la serranda la lettera Z in grande, e a fianco un logo a forma [illegible] con due occhi e la lettera J a formare un volto con la firma «by Jucker». Il negozio, abbastanza vicino alla sua casa di via Corridoni dove si è [illegible] l'omicidio, [illegible] gestito [illegible] Jucker in persona, «dopo che - ha spiegato una delle sue dipendenti - un paio di mesi fa Ruggero [illegible] mandato via l'impiegata che la gestiva».

Nel filmato su Internet, è lo stesso Jucker, a spiegare le caratteristiche delle zuppe che vengono preparate nel suo locale e la «filosofia» [illegible] ispira i suoi piatti. Non [illegible] interviste [illegible] clienti del locale, appassionati dei suoi prodotti, e l'ambiente minimalista [illegible] ruota intorno al bancone [illegible] si muovono elegantemente i ragazzi del negozio. [illegible] poi primi piani sulle grandi pentole, le stoviglie e i contenitori dei cibi, rigorosamente [illegible] e getta [illegible] utilizzabili anche per il take-away. Sempre su Internet a settembre Jucker aveva anche inaugurato il sito(www.jucker-negozio.com) del suo ristorante [illegible] di via Sottocorno: grafica minimale, con disegnato al lato dello schermo una figura maschile mentre parla al telefonino. Stessa capigliatura, stessi occhialini. L'identikit dell'assassino.

J COME JUCKER Il locale di via Sottocorno

DIRETTORE RESPONSABILE: Marcello Sorgi CONDIRETTORE: Gianni Riotta. VICEDIRETTORI: Vittorio Sabadin, Carlo Bastasin RESPONSABILE DI VIVEREMILANO: Gigi Zazzeri ART DIRECTOR: Cynthia Sgaraffino
VIVEREMILANO: Piazza Cavour 2, 20121 Milano, telefono 02 76218761, fax 02 76000222

Buongiorno **milano**

TEATRO Saltimbanchi e giocolieri animano la piazza

Gli artisti di strada di scena alle Colonne

La cultura sudamericana ce l'hanno nel sangue, un po' per formazione, un po' perché alcuni loro da quelle parti si sono cresciuti. Si chiamano Teatro La Madrugada, che in spagnolo è una parola usata per indicare la luce che viene prima del sorgere del sole, quando la notte si è appena conclusa e l'alba deve arrivare. Sono saltimbanchi, ballerini, suonatori, mimi, trampolieri, attori, insomma, nel senso più profondo del termine. Abituati a esibirsi nelle piazze o per le strade, rinnovano il teatro della tradizione miscelando nello spettacolo itinerante di strada «La Parata di sua Maestà nera»; in scena il questa sera alle Colonne di San Lorenzo. Liberamente ispirato all'opera di Aimé Césaire, la pièce si riporta ai tempi dell'indipendenza di Haiti dalla dominazione francese, quando sull'isola fu incoronato il primo re nero della storia del continente americano, Henry Christophe. Ora 18,30 e replica alle 21,30. Per maggiori informazioni: 0239261918. [m. g.]

Va bene

Un pensionato 80 enne ha notato due giovani a bordo di un motorino che, dopo una rapina, si passavano una pistola. Ha chiamato la polizia ed è riuscito a farli arrestare.

Va male

Giovedì sera un brutto spettacolo in Stazione centrale. I soliti abusivi adescano indisturbati alcuni ingenui viaggiatori. E la polizia è lì a due passi...

LA DREAM ORCHESTRA AL-L'IDROPARK // Negli Stati Uniti è chiamata «Love and cocktail music» e se ne potrà fare un'indigestione stasera sulla tribuna dell'Idropark. Quattordici strumentisti lombardi, che formano l'«American Dream Orchestra», si esibiranno in brani di grande successo come «When I fall in love», «Don't cry for me Argentina», e inoltre in brani tratti da colonne sonore di film, tra cui «Live and let die» e «Star Wars».

La versione estiva degli Accademici di Milano, sarà diretta dal maestro Carlo Prato, docente da anni al Conservatorio Verdi e direttore principale dell'orchestra Filarmonica di Craiova.

Idropark Idroscalo, ore 21,30, ingresso libero. Info 0277405933.

PER BAMBINI IN GALLERIA // Sarà la Cooperativa cremonese Altann ad animare la mattinata nella Galleria del Corso Vittorio Emanuele. L'appuntamento, dal titolo «I gomelli volanti», è riservato ai più piccoli e si inserisce nella rassegna «La città e l'Ottagono».

Galleria Vittorio Emanuele, dalle ore 11, ingresso libero.

AD ASSAGO IL SAMBA DI DONA IVONE LARA // Figura centrale della storia della samba, attiva dal '70, la cantante brasiliana è l'ospite del Filaforum. In carriera ha realizzato più di 300 canzoni avendo iniziato a scrivere già all'età di 12 anni.

Festival Latinoamericando, Filaforum, ore 21:30, ingresso 8 euro.

la foto

MILANESI AL MARE E TURISTI IN CITTA' SOTTO IL SOLE DI

Un milanese su tre è fuori città. In compenso si vedono in giro molti stranieri. In questo week end sono migliaia i turisti per le strade. Le classifiche dicono che i migliori vacanzanzieri sono i tedeschi (educati, che provano a parlare un po' d'italiano); seguiti dagli americani (che non badano a spese) e dai giapponesi (sempre curiosi nei confronti della nostra tavola). I peggiori? Gli inglesi.

i numeri

ENTRO LA FINE DELL'ANNO RISIEDERANNO IN LOMBARDIA PER LAVORARE

33.000

LAVORATORI EXTRACOMUNITARI

Nel settore artigiano, per il 2002, le assunzioni previste sono 6 mila. In tutta Italia si parla di 150 mila nuovi posti, con prevalenza del Nord Est. I dati sono stati elaborati dal Centro Studi della Cgia di Mestre.

il

DE BORTOLI HA VINTO IL PREMIO «ARCIPELAGO TOSCANO»

L'importante riconoscimento è riservato ai giornalisti. Il direttore del «Corriere», secondo la giuria, ha saputo confermare l'autorevolezza e il primato di vendite del quotidiano milanese. De Bortoli è stato preferito a Giuliano Ferrara, Barbara Spinelli e Vittorio Zucconi. La consegna avverrà sabato 27 a Marciana Marina.

la frase

«Abbiamo che fare, a Milano, con la realtà di due squadre di calcio molto importanti, il nostro compito è molto difficile, ma starà a noi riportare tanta gente al Palasport, farli appassionare»

Hugo Sconochini Guardia-ala, nuovo acquisto dell'Olimpia Milano

Vizi & Virtù

DON ANTONIO MAZZI
Comunità Exodus

Oratori riconosciuti per legge Un patrimonio da recuperare

I sorrisini si sono sprecati giorni fa, da chi la sa lunga, all'annuncio che gli oratori sono stati riconosciuti dal nostro Parlamento, con tre articoli di un disegno di legge, per la funzione sociale ed educativa che hanno svolto e svolgono tra i giovani.

Alcuni banalizzano, altri sussurrano su connivenze con la destra, altri ancora, puri e duri, si adirano. «Cose dell'altro mondo».

Personalmente sono molto felice. Da tempi insisto, insieme ad altri, sulla rivalutazione degli oratori. E' un patrimonio di storia tra i più belli dei nostri ultimi due secoli. Fino a ieri più di metà dei nostri adulti, sono felicemente passati da quei cortili e ne hanno dichiarato la positività. Oggi, purtroppo, per ragioni che a fatica giustifico, li abbiamo un po' trascurati. Nelle strategie pastorali, sono state privilegiate altre aggregazioni e modalità, cristianamente più marcate.

Per me è stato un errore e lo stiamo pagando pesantemente.

I giovani e gli adolescenti hanno tantissimo tempo libero a disposizione. La società è profondamente cambiata, manda a scuola diversamente da ieri, tutti i suoi figli almeno fino a diciotto anni.

Il bisogno di aggregarsi, di divertirsi, di giocare, è necessario almeno quanto il dovere di studiare e di lavorare. Pochi sono i luoghi sereni e armoniosi che possiamo offrire ai giovani. Sono nate le discoteche, le birrerie, i piano bar, i centri sportivi, i centri sociali. Ognuno di questi luoghi ha una finalità ben precisa, secondo me, parziale rispetto alle profonde esigenze dei nostri figli.

L'oratorio contiene tutte queste parcellità, con una ricchezza in più: sa dare un senso al divertimento, alla gioia, alla felicità e di più.

Don Bosco, educatore nato e uomo di sintesi concrete, ai giovani sbandati e annoiati della Torino dell'Ottocento, ha proposto il cortile come luogo ricco di significati non solo ludici.

L'aspetto, infatti, più affascinante e più pedagogico dell'oratorio, è proprio il cortile. E' bisogno dei nostri figli di scaricare le aggressività, le infinite potenzialità fisiche, di giocare e di divertirsi è sconfinato, ma non trova risposte facili. Come sono fatte le città e la velocità dirompente dello sviluppo fisico dei nostri figli, esigono spazi, luoghi, tempi esteriori ed interiori, su loro misura.

Il pallone, la chitarra, la bat-

> «Il bisogno di aggregarsi divertirsi e giocare è necessario almeno quanto il dovere di studiare e di lavorare»

teria, il gruppo, il nuoto, il campeggio, il canto, raccolto dentro il contenitore «oratorio» permettono di ritrovare armonie tra fisico, psiche ed etica.

Non dobbiamo sottovalutare la cornice entro la quale i giovani si scatenano e si divertono.

I disagi di oggi non sono dovuti a mancanza di qualche cosa, ma a eccesso di tutto, a sovrapposizione di opportunità, a incapacità di catalogare le priorità, al facile contrabbando tra felicità e divertimento.

L'oratorio queste chiarezze le sa fare, con vantaggio per tutti.

Per gli adulti che prevengono, per i giovani che si divertono serenamente, per la società che, riscoprendo il meglio della sua storia, riappacifica il presente con il passato.

VIAGGIO NELLA MILANO DELLE BARRIERE ARCHITETTONICHE Dall'Accademia di Brera a Castello Sforzesco, dal Piccolo alla Cattolica. Ecco che cosa vuol dire vivere in una città che somiglia a una specie di percorso a ostacoli fatto di marciapiedi sconnessi, mezzi pubblici inutilizzabili, bancomat irraggiungibili e bagni impossibili

Scalini, buche e pedane Cronaca di una giornata a rotelle

Alcuni luoghi come il Comune e le poste di piazza Cordusio sono accessibili da tempo Molti altri, dai musei alle università, non fanno che rendere più difficile la vita di chi è in carrozzella

FEDERICA PAOLA CAPECCHI

MILANO, 9 del mattino. In via Dogana 2, tra palazzi antichi ed edifici fatiscenti, aspettiamo Gloria Stea Carboni, responsabile dell'ANMIC, l'Associazione Nazionale Mutilati e Invalidi Civili. Ci guardiamo attorno chiedendoci come possa andare in ufficio ogni giorno tra i lavori di cablaggio che hanno sventrato il marciapiede, i binari del tram e macchine posteggiate in modo fantasioso. E' in ritardo. Quando la vediamo sbucare da lontano, accompagnata da Ermes, collaboratore e amico ci spiega: «Scusatemi il ritardo, ma ho dovuto fare un giro pazzesco perché il mio posto macchina era occupato da una vettura comunale».

Ci vuole pazienza a far la vita del disabile a Milano. La stessa che ogni giorno Gloria usa per salire negli uffici della sua Associazione. Di fronte all'ascensore troppo piccolo si agisce in tre tempi: 1) con l'aiuto di un indispensabile accompagnatore le ruote della carrozzina; 2) aggrapparsi alle porte dell'ascensore e trascinarsi all'interno; 3) far entrare il compagno di viaggio per poter rifare tutto alla rovescia una volta arrivati al piano giusto. Gloria ed Ermes vogliono bene e riescono a divertirsi anche in questo pazzesco inizio di giornata.

Si sono fatte le 10, cominciamo il nostro giro a partire dalle commissioni di Gloria che deve fare in Comune e alle poste di piazza Cordusio. Tutto funziona quasi alla perfezione. Se invece volete visitare il Castello Sforzesco, armatevi di molta pazienza e soprattutto fatevi accompagnare da qualche baldo giovane in grado di sollevare voi e la carrozzina, perché gli ingressi ad ogni sala espositiva preceduti o da scalinate o da pedane scivolo. La pinacoteca dobbiamo scordarci di visitarla, vi si accede tramite una stupenda ma infinita scalinata. Se volete assistere a qualche concerto nel rinnovato e fresco Teatro Dal Verme lo potete fare senza alcun problema: l'accesso esiste e anche la rampa idonea per accedere alla sala. Un piccolo difetto è il numero di posti riservati ai portatori di handicap: solo 4 in 1450. Invece al Piccolo Teatro, in via Rovello, potete agli spettacoli ma solo dalla galleria. E i biglietti dovete mandare qualcuno sia a prenotarli che a ritirarli: la vostra carrozzina riuscirà mai a superare quei pochi gradini. Vi consolate al nuovo Teatro Strehler dove potete accedere in ogni sua sala, platea e galleria tramite o l'ascensore o rampe e scivoli nuovi di zecca.

Volete immatricolarvi o assistere alla laurea di un amico presso l'Università Cattolica di

Prima di prendere il metrò è necessario informarsi alla fermata d'arrivo sarà possibile uscire Il rischio è di restare sotto

Milano? Armatevi di pazienza e cominciate a girare per cortili, atri e corridoi; prima e poi - noi ci abbiamo messo 20 minuti - scoprirete, per caso, un ascensore. Intorno, però, nessuna traccia della nessuna segnaletica (obbligatoria) che vi indichi se e dove un accesso agevolato per i disabili. Se per andare alla Cattolica volete percorrere via Vigna, non fatelo: il marciapiede e la pavimentazione non sono adeguate e sarete costretti, noi, a in mezzo alla strada alla merce' delle nevrosi degli automobilisti. Così dicasi per via Borromei priva di marciapiedi adeguati e le macchine parcheggiate tra un passaggio pedonale e l'altro. In questa via, inoltre, poco prima di piazzetta Borromei, c'è marciapiede per lilliputziani magri ostruito da un panettone in . Nei tre Atenei, comunque, vescica salda, poiché i bagni a norma sono chiusi a chiave.

Due gentilissimi carabinieri, di pattuglia dinanzi alla Banca D'Italia, ammettono scoraggiati che in quell'edificio vi è assolutamente accesso per i portatori handicap motori. Se proprio è necessario entrare, bisogna comunicarlo alla direzione la quale provvederà a mandare all'esterno qualche giovane forzuto che si prenderà il compito di portare a braccia la persona all'interno della Banca. Consigliamo anche una visita al bancomat di largo Cairoli della Banca Agricola Mantovana, il più alto della città, dotato di pedana per elevare chiunque non faccia parte di una squadra di basket.

Decidiamo di provare a muoverci con metropolitana, autobus e tram. Quest'ultimi scordatevi di poterli usare: solo il 14 è accessibile. Se dovete recarvi in direzioni diverse da quello percorso dal 14 affidatevi agli autobus... se li trovate! In metropolitana potete muovervi solo, per la linea rossa, a Cordusio, Pagano e Cadorna (solo in direzione Sesto San Giovanni). A queste fermate esiste ed è funzionante uno scivolo elevatore. Per la linea verde, rassegnatevi: potete accedere solo a Lambrate, altrove scivolo non c'è e non funziona. La linea gialla sembra più agevole perché essendo nuova ha, in ogni stazione, ascensore per scendere ed accedere ai binari non si sa come sia la situazione in uscita alle fermate di destinazione: né le piantine né i controllori della MM sanno dare delucidazioni e informazioni. Si dovrebbe tentare, e poi non si riesce a risalire? Occorre segnalare la vostra destinazione in tutte le tappe, aspettare che il personale telefoni alle varie stazioni in cui detto che volete scendere. Se dotate di scivolo e funziona potete andare altrimenti meglio rinunciare; se arriva l'ok (può volerci anche mezz'ora per averlo) bisogna chiedere di fare azionare gli elevatori, altri 15 minuti. Ah... se abitate dalle parti di Sesto San Giovanni, in particolare tra Gorla e Precotto, usate la china o chiamate un taxi: esistono elevatori nella metropolitana e gli autobus non sono a norma.

Quanto ai mezzi superficie, abbiamo chiesto una piantina che segnalasse quanti e quali fermate fossero accessibili ai portatori di handicap, abbiamo scoperto che questa piantina esiste. Non per lo meno fornita dall'ATM. Se volete muovervi gli autobus dovete mettervi in attesa che «mezzo adeguato» passi. Noi abbiamo provato: in 50 minuti dinanzi ai nostri occhi ne è passato uno solo. I negozi? Dal centro alle zone più periferiche sono quasi tutti inaccessibili e frequentabili solo grazie alla compagnia e all'aiuto di un amico o dell'eventuale gentilezza e disponibilità del commerciante. Quasi nessun punto vendita è dotato di bagno per portatori di handicap. Meglio ristoranti e bar di grosse dimensioni i moderni centri commerciali.

La sera. Gloria comincia a veramente provata dalle buche e dagli scossoni presi della pavimentazione . Ha mal di schiena. Raggiungere i navigli rivela impossibile. Si arrende: chiama il marito e si fa venire a prendere.

PIT STOP Una sosta indispensabile prima di salire su molti ascensori della città

C'E' CHI E' NON SALE Un bancomat per molti, ma non per tutti

PAVIMENTAZIONE MODELLO Purtroppo non sempre i marciapiedi di Milano sono in buono stato come in piazza del Duomo

NO, TU NO Essere portatore di handicap a Milano significa sopportare molte limitazioni, non poter salire sulla maggioranza dei mezzi di trasporto, non poter accedere a numerosi spazi, non essere in grado di consultare molti punti informativi e neppure andare in bagno

Handicap: ecco le cifre di Milano e della Lombardia

I disabili nel Comune di Milano sono circa 15 mila, pari a circa l'1,2% della popolazione (1.306.000 abitanti). Non più di 2 mila sono quelli seguiti dal Comune - in modo non episodico - in Cse, (Centri socio educativi), scuola, formazione professionale e lavoro. Almeno 12.000 sono le famiglie con una persona handicappata a carico a Milano, dove - tra l'altro - non esiste neppure un Crh (Centro residenziale). I vedenti sono 4 mila, i malati di Alzheimer sono 12 mila, pari al 4,3 degli anziani con più di 65 anni.

In Lombardia, le persone disabili (escludendo gli anziani diventati disabili) sono oltre 100 mila, cioè circa l'1,2% una popolazione (al 31 dicembre 97) di 8.870.377 persone. Circa 80 mila sono le famiglie con una persona handicappata a carico. Se aggiungiamo le persone anziane diventate disabili, si arriva al 5% della popolazione lombarda. Solo i malati di Alzheimer sono 55.000 (pari al 4,6 degli anziani più di 65 anni). Da dati forniti dalla stessa Regione Lombardia riguardo (su «Politiche sociali news» del marzo 2000), sono operanti 193 Cse il 25% pubblici e il 75% privati convenzionati con 4.318 posti, 13 Crh con posti letto, 17 istituti educativi-assistenziali per handicappati con 1.287 posti letto. Ci sono inoltre 1.907 persone prese in carico da 133 Sfa (Servizi di formazione all'autonomia), 561 posti letto in 68 comunità alloggio (di cui 7 pubbliche e le altre private convenzionate), 24 posti letto in 5 centri di pronto intervento e 3.500 assistiti con assistenza domiciliare. Infine ci sono 1.280 posti letto in istituti per disabili psichici; 303 posti letto, 225 posti per trattamenti diurni e 440 mila prestazioni ambulatoriali (e domiciliari) in istituti di riabilitazione; 1.108 posti letto, 1.112 posti per trattamenti diurni e 800 mila prestazioni ambulatoriali (e domiciliari) in 4 istituti multizonali. I disabili nella scuola sono 14.116, così suddivisi: 1.152 nella scuola materna, 6.672 nella scuola elementare, 5.203 nella scuola media e 1.089 nelle scuole medie superiori. 2.500 persone disabili sono seguite da 52 nuclei di coordinamento per l'integrazione lavorativa di soggetti disabili.

I disabili in città sono circa 15 mila pari all'1,2% della popolazione E' un fenomeno che coinvolge 12 mila famiglie

I disabili in Italia sono 2.677.000, pari al 4,9% della popolazione di 6 anni o più; va aggiunto che 2.362.000 famiglie convivono con una persona handicappata (dati Istat, 1994). Gli handicappati gravi e gravissimi (non autosufficienti) sono circa 900 mila.

COLPO Le fermate accessibili dai disabili sono pochissime

Il caso

Traffico limitato (dai gradini)

Ottenere un per poter raggiungere la propria abitazione per i disabili che abitano nelle a traffico limitato è molto complicato. Non solo per la mole di documenti necessari (contratto d'affitto, patente di guida, libretto di circolazione, dichiarazione di possesso di posto auto, ricevuta di versamento), anche perché sta gli uffici dove presentare le carte che quello dove ritirare il telecomando abbondano barriere architettoniche.

SU INTERNET

Per Tettamanzi «ingresso solenne» a Milano il 29 settembre

GIUSEPPE SALVAGGIULO

«Cari fedeli della Diocesi di Milano, ci è stato annunciato il nome del nuovo Arcivescovo che ci è donato dal Signore per scelta del Papa: il Cardinale Dionigi Tettamanzi. Molti di noi lo conoscono, di lui ci hanno parlato in questi giorni i mezzi di comunicazione, tutti impareremo ad apprezzarlo e a conoscerlo meglio. Egli farà il suo solenne ingresso tra noi domenica 29 settembre nel pomeriggio». Così inizia la lettera, pubblicata ieri sul sito Internet della diocesi (www.diocesi.milano.it), con cui il vicario generale monsignor Giovanni Giudici annuncia la data del primo incontro fra Tettamanzi e i cattolici milanesi. L'ufficializzazione dell'appuntamento avviene nove giorni dopo la nomina di Tettamanzi.

Il messaggio di monsignor Giudici rende poi omaggio al cardinale Carlo Maria Martini. «Vorrei condividere con voi la persuasione che stiamo vivendo un fatto singolare nella storia della nostra Diocesi: un Pastore, avendo compiuto il limite di anni segnalato dal Codice, e avendo visto accogliere le sue dimissioni, annuncia al suo popolo il nome del successore. Siamo convinti che il passaggio di cui siamo spettatori e protagonisti è un "tempo propizio", che ha uno speciale dono di grazia».

Dionigi Tettamanzi, nato a Renate 68 anni fa, è il 142esimo successore di Anatalo, primo vescovo di Milano vissuto all'inizio del III secolo.

ESODO

Un fine settimana di partenze Presi d'assalto aeroporti e strade

Un milanese su tre ha lasciato la città per le vacanze definitive o per una due giorni «mordi e fuggi» Lunghe code ai check in e disagi per chi ha scelto di andare all'estero

ANNA FREGONARA

LA VACANZA PRENDE IL VOLO Code ai check in negli aeroporti. Fra le mete più ambite, Baleari, isole greche e Mar Rosso

Città deserta, strade e aeroporti stracolmi. E' questa la fotografia di Milano nel penultimo fine settimana di luglio.

Secondo i dati dell'Osservatorio di Telefono Blu, il capoluogo lombardo è in testa alla classifica delle città che si sono svuotate di più per questo week-end. Ha lasciato la propria casa in città il 58 per cento degli abitanti, più di un milanese su tre. Se si aggiunge chi aveva già fatto rotta verso la meta della villeggiatura nei giorni scorsi, il numero di chi è rimasto a Milano diventa veramente esiguo.

Come da pronostico, complice anche il bel tempo, traffico intenso su strade e autostrade della Lombardia e per gli abitanti della regione in partenza per le vacanze e per una due giorni «mordi e fuggi», sia per i turisti del nord Europa che stanno raggiungendo le nostre spiagge.

Già nella mattinata di ieri si sono formate code alla barriera sud di Milano, in direzione Bologna (A1), mentre il traffico era rallentato in uscita dal capoluogo lombardo verso l'autostrada per Varese (A9) e per Genova (A7). Disagi anche sulla Como-Grandate, dove si sono raggiunti i tre chilometri di coda. Il grosso delle partenze, rilevano al Centro coordinamento informazioni sicurezza stradale, c'è stato venerdì. Attenzione stasera: il traffico di rientro potrebbe creare file verso le grandi città.

Presi d'assalto anche gli aeroporti. Lunghe code di ore ai check in per il 14-15 per cento degli italiani che si sono recati all'estero. Le mete preferite per i viaggi oltrefrontiera, sempre secondo Telefono Blu, sono le Baleari, le isole greche e il Mar Rosso; distanziati i Caraibi, il Nord America, le capitali europee e l'Estremo Oriente.

Partenze critiche soprattutto per chi ha scelto di spostarsi in treno. Ieri la Stazione Centrale dalle 7 alle 11 è stata nel caos più totale a causa di una rottura di un locomotore di un intercity in partenza per Venezia che ha provocato ritardi a catena con punte record di due ore e mezza. E i disagi non accennano a diminuire sulle rotaie visto che incroceranno le braccia, dalle 21 di giovedì alla stessa ora di venerdì, ben cinque sigle: Filt-Cgil, Fit-Cisl, Uiltrasporti, Sma e Ugl. L'astensione è stata indetta a sostegno della vertenza per il rinnovo del contratto. Una trattativa che si trascina da tempo considerando che il precedente contratto è scaduto dal dicembre 1999.

Lettere

Le lettere si possono spedire personalmente a Letizia Moizzi inviandole a:

Piazza Cavour 2, 20121 Milano
milanolettere@lastampa.it
02 76 00 02 22
SMS 335 7376661

RISPONDE /// LETIZIA

Nelle villette di via Apollodoro

Valeria Crispi
Milano

Tra piazza Ferravilla, largo Janeiro e piazza Aspari c'è un quartierino di villette, attraversato dalla via privata Apollodoro, dove hanno sede alcuni uffici dalla Aler, della Cisl e non so cos'altro. L'aspetto generale è fatiscente e sporco, nei giardinetti stazionano sacchi dell'immondizia e ruderi di sedie, due enormi cani lupo dall'aria arruffata e abbandonata. Alcune delle deliziose casette hanno le persiane rotte e semichiuse, ai cancelli sono appesi cartelli illeggibili, stinti dalla pioggia. Insomma, tutto sembra abbandonato, tranne per qualche super auto superlucida parcheggiata dietro le siepi. Non nascondo che mi interessata spesso alle villette che potrebbero divantare piacevoli luoghi di residenza, ma mi hanno sempre detto che sono uffici comunali, non che per anche lo casa di fortunati funzionari?
In ogni modo, non si potrebbe dare una pulitina almeno ai cortili e ai giardini e multare chi mette lo spazzatture sui marciapiede fuori orario, come capita a chi abita nelle ville adiacenti, in piazza Novelli?

Un vecchio proverbio che recita così: «A pensar male fa peccato ma spesso s'indovina» deve averla ispirata, signora Crispi. Debbo però deluderla. Nessun fortunato funzionario dell'Aler abita nella da lei così ben descritta.

Ma c'è di meglio. Lungo via Apollodoro esistono in effetti degli uffici dell'Aler i quali - malridotti come sostiene - si occupano proprio della manutenzione delle case dell'ente.

Che sia uno strano paradosso lo ammette anche il presidente Vincenzo Guerrieri, che in questo periodo sta passando da una all'altra. Conosce bene anche lui quel «quartierino» poiché è a due passi dalla sede centrale e anche lui ha notato il decadimento delle villette.

«Sono davvero deliziose - spiega - e davvero meriterebbero un vero intervento riqualificativo, ma noi abbiamo grossi problemi economici e le nostre risorse le investiamo solo nelle case abitate dai nostri inquilini».

Un giro di spese notevole se si pensa che ogni anno l'Aler riceve mediamente richieste di interventi manutenzione, piccoli e grossi.

«Quando va bene - è sempre Guerrieri - soddisfiamo il domande. Dunque resta sempre chi, giustamente, si lamenta. E' un po' come la storia del lenzuolo corto: se lo tiri da una parte, scopri l'altra...».

Per sistemare quel «quartierino», composto decina di villette, occorrerebbero diversi milioni di euro. Quindi, da quanto ho capito, il decadimento proseguirà. Quanto alla pulizia, penso che dipenda dall'Amsa dare le multe a chi se le merita.

VACANZE A MILANO

Parco in festa

I milanesi che, per scelta o necessità, passeranno l'estate a casa, fino al 1 settembre ritrovano una lieta sorpresa. «Vacanze a Milano», dopo il successo dello scorso anno, che ha visto aumentare le presenze del 427%, è ricominciata con un'intensa ventata di iniziative. La programmazione del 2002 si è arricchita infatti con altre attività cui il cabaret, il ballo liscio, le escursioni e l'animazione. In piazza del Cannone si cercherà di ogni giorno un'atmosfera da villaggio turistico, animatori coinvolgeranno il pubblico rendendolo protagonista delle iniziative culturali e ricreative.

Le intenzioni sono quelle di allargare le fasce di pubblico. Il Comune ha infatti previsto mattine e pomeriggi dedicati ad anziani e bambini, e ha studiato i week end per le famiglie. Ai seguitissimi tornei di carte e tombola e al servizio ristorazione, si aggiungono le visite guidate in città e gli spettacoli serali comici e musicisti. I bambini potranno imparare le arti circensi della giocoleria e dei trampoli, oppure esercitarsi nella recitazione e nel canto. Con un solo imperativo: vietato annoiarsi.

profumeria
YLANG - YLANG

Cosmetici e Profumi
dei marchi più esclusivi
Candele Profumate
e decorative
Articoli per l'ambiente

Via Ausonio 16 - Tel. 02-89403945

Paracadute non si apre tragedia a Novi

Tragedia dell'aria ieri pomeriggio a Novi. Un paracadutista milanese si è sfracellato al suolo morendo sul colpo. Durante il lancio non sarebbe riuscito ad aprire il paracadute ed il tremendo impatto con il terreno, dopo una caduta da 1200 metri di quota, lo ha ucciso.
La vittima è Stefano Caburosso, 36 anni, residente a Milano: un parà esperto con all'attivo decine di lanci. I carabinieri di Novi dovranno stabilire con un'inchiesta quali siano state le cause dell'incidente, perché il paracadute non si sia aperto oppure non sia stato aperto.
Per il momento non si esclude alcuna ipotesi, come il possibile guasto tecnico all'attrezzatura di lancio ma pare privilegiata quella del malore che avrebbe colto il parà in volo impedendogli di tirare la cordicella del paracadute.

Accordo delle Regioni sulla telemedicina

Integrare l'ospedale con il territorio, utilizzando reti telematiche e di telemedicina è l'obiettivo di un progetto sperimentale che la Regione Lombardia realizzerà in collaborazione con il Veneto e il Friuli Venezia Giulia, nei prossimi due anni. La giunta ha infatti approvato, su proposta degli assessori regionali alla sanità Borsani e alla famiglia e solidarietà sociale, lo schema della convenzione tra le tre regioni, in cui vengono definiti i contenuti, le modalità e i rispettivi impegni economici.

Corteo dei praticanti «Falun Gong»

I praticanti italiani e cinesi del movimento spirituale Falun Gong, fuori legge in Cina, hanno sfilato ieri in corteo per denunciare le vessazioni a cui vengono sottoposti in Cina, in quanto il governo di Pechino ritiene il movimento «setta diabolica». I manifestanti hanno anche cercato di consegnare una lettera al console cinese senza riuscirci. L'hanno pertanto letta ad alta voce e depositata nella cassetta della posta del consolato.

Giuramento alla Santa Barbara

Ieri mattina alle 9.30 alla Caserma Santa Barbara di piazzale Ferrucchetti si è tenuta la cerimonia per il Giuramento di fedeltà alla Repubblica del Reggimento Artiglieria Terrestre a cavallo.

GIURAMENTO Di fedeltà alla Repubblica per i militari della caserma Santa Barbara

QUANTI IERI NELLE STRADE DELLA CITTA'

Massimiliano Cosimi
Milano

Viene quasi da pensare che l'amministrazione (al suo secondo mandato) negli anni scorsi non abbia fatto nulla se improvvisamente Milano si ritrova ad una «gruviera» per i pedoni e un «Camel trophy» per gli automobilisti.
Non si salvano nemmeno gli utenti dei mezzi pubblici, costretti a deviazioni e navette.
E' chiaro che mi fa piacere che le strade di Milano vengano finalmente riparate, ma si poteva ideare un calendario più intelligente?
Già stare dietro al volante non è piacevole, in città, figurarsi adesso e il prossimo autunno!

Parole sante, signor Cosimi. Ai cittadini non resta che protestare, riunirsi in Comitati per far sentire la propria voce, invocare l'intervento dei vigili e via reagendo.
Con questa conclusione: o l'amministrazione restituisce loro, entro la sua scadenza, una città coi fiocchi, oppure questi «interventi» che non risparmiano nessun quartiere, se li ricorderà a lungo perchè li pagherà carissimi. E cioè, se ne tornerà a casa.

QUANDO I NOSTRI NONNI ERANO I DISPERATI DELLA TERRA

Giorgia Peveri
Milano

Voi stessi, più di un mese fa, avevate raccontato l'odissea di quelle donne ucraine o comunque provenienti dall'Est, che si riunivano tutte le domenica di fianco alla stazione Centrale per contrattare un posto di lavoro. I cittadini di quella zona hanno naturalmente protestato e la giunta comunale ha dichiarato in malo modo che troverà il modo di sloggiare quella gente.
Nessuno dunque si ricorda di quando i nostri nonni o bisnonni, con le valige di cartone chiuso con lo spago, facevano la stessa cosa a New York o in Germania?
Perchè dobbiamo sempre fare la guerra ai poveracci?

L'obbiettivo provvisorio, per quel che ho capito, è quello di farli arretrare di piazza Luigi di Savoia a via Ferrante Aporti, in fondo naturalmente. Si sposta il problema, non lo si risolve. Certo non è semplice risolverlo, ma mi pare che il Comune non abbia neppure fatto un tentativo.
Quanto ai nostri lontani parenti emigranti, è vero: chi se li ricorda?

MEDICINE CONTROLLATE ANCHE A SAN VITTORE

Francesco Grivolta
Milano

In seguito agli ultimi tagli fatti alla spesa sanitaria, ho notato che perfino il carcere di San Vittore ha dovuto stringere i rubinetti distribuendo solo medicine salvavita.
Per gli altri prodotti, come gli psicofarmaci di cui lì dentro (e si capisce) se ne fa largo uso, i detenuti si dovranno arrangiare.
Non ho nè parenti nè amici in carcere, ma francamente mi pare una situazione a dir poco paradossale.

Il direttore Luigi Pagano non ha potuto fare altro che avvertire i detenuti. Curioso che i suoi superiori non si siano resi conto che in un carcere anche gli psicofarmaci sono del «salvavita». Questione di sensibilità, che non hanno avuto. Come sempre impera la burocrazia.

NUOVI STRUMENTI E REGOLE PER LA SICUREZZA DI LINATE

Gigi Fasser
Milano

Ancora grane all'aeroporto di Linate. Una strage, penso a quella dello scorso ottobre, non è dunque servita a niente.
Cosa mai deve accadere in quello scalo perchè le autorità competenti lo dotino di strumenti e regole più sicure?
Non hanno pensato che proprio in questo periodo i cittadini prendono l'aereo per andare in vacanza?
Con che faccia gli esperti continuano a dire che l'aeroporto è sicuro?

Finora, il più reattivo e tutti mi pare l'assessore regionale ai Trasporti che cognome fa Corsaro. Loro parole, però. Vediamo riuscirà a ottenere dal ministro Lunardi al quale ha chiesto di cancellare gli enti esistenti e di farne uno solo, ma efficiente.

TENDENZE

E' chi ha aperto un sala che ha fatto davvero Bingo

A vincere sono i gestori dei locali dove si gioca fino a tarda notte Chi abita nei paraggi di questi nuovi templi del divertimento però si lamenta di schiamazzi e parcheggi in doppia fila

FRANCO DANIELE

CLIENTELE DIVERSE Non tutte le sale sono frequentate dallo ico. Anche seconda degli orari

UN successone, un vero boom. A semestre circa dalla loro apertura le sale Bingo milanesi fanno registrare un bilancio più che positivo. Tanto che, alle tre già in funzione in via Washington, via Ricciarelli e via Sommacampagna, ne stanno per aggiungere altre, di città e in provincia. Contenti i proprietari e i gestori, perché il business è riuscito alla grande; contenti i giocatori, perché hanno trovato un piacevole passatempo, una maniera di socializzare e divertirsi e qualcuno è stato gratificato anche da vincite tutt'altro che disprezzabili. Meno contenti gli abitanti delle zone in questione, che si lamentano degli schiamazzi, soprattutto notturni, provocati dai giocatori, che non trovando parcheggio spesso lasciano la macchina anche in terza e quarta fila, con le conseguenze per la viabilità che si possono immaginare. Altrettanto contrariate le forze dell'ordine, che cercano di far fronte alle continue lamentele.

«A causa delle quali - dice Roberto Somasca, coordinatore delle due sale di via Washington e via Ricciarelli, di proprietà di una società romana - abbiamo subito un danno non indifferente da quando siamo stati costretti dalla Questura a chiudere prima, di notte, la sala di via Washington. Nel weekend restava aperta anche fino alle 3-4 del mattino, mentre l'altra chiudeva intorno all'1 fin dall'inizio. In entrambe, comunque, c'è sempre il pienone lo stesso. La sala di via Washington, 300 posti, per giocatori più esigenti e spendaccioni, di punta registra all'esterno file di 50-100 persone che aspettano anche un'ora e mezza per poter entrare e guadagnare il posto. E' lì che si è registrata la massima vincita: 750 euro. Ed è lì che abbiamo stipulato una convenzione con un garage vicino per agevolare i nostri clienti. In via Ricciarelli (360 posti), invece, c'è una clientela più tranquilla e familiare, anche perché offriamo altri servizi, una sala giochi per bambini, un'altra con la tv e collegarsi a Internet, al piano superiore. Le sale arrivo? venga la concorrenza, ci stimolerà a migliorare ancora».

«All'inizio restavamo aperti fino alle 3-4 del mattino, adesso ci hanno obbligato a chiudere prima Ma il pienone c'è ancora»

Ma chi sono i giocatori-tipo? Di tutto un po', con una media di età fra i 35 e i 40 anni e disponibilità economiche diverse. Molti i clienti fissi e abitudinari, più anziani presenti nel pomeriggio, più giovani fine settimana.

«A parte lo svantaggio della chiusura anticipata nel weekend - dice Barbara Brugalini di Mondo Bingo, via Sommacampagna - non ci possiamo lamentare affatto neanche. Disponiamo di 302 posti più 12 postazioni speciali con computer, in settimana abbiamo una presenza media di 200-250 giocatori e nel weekend siamo sempre pieni. Considerando che siamo un po' fuori e che la è una strada privata. Le lamentele? Non più di tanto, proprio per via della posizione un po' defilata. Si sono limitate agli abitanti del palazzo di fronte. Comunque abbiamo disposto un servizio per avere un maggior controllo sull'esterno. La massima vincita? euro, cifretta niente male se si tiene conto che una cartella solo 1 euro o 50».

GIOCATORI IN CRESCITA Pochi avevano previsto tanto successo per il bingo

Sotto accusa l'assenza parcheggi. Predolin: «Ha deciso Roma»

Fra le polemiche, eccone altre 12

Fra poco Milano sale Bingo diventeranno quindici e la notizia ha provocato non poche polemiche, soprattutto se si considera che nessuna delle dodici sarà dotata parcheggio autonomo.
La grana è arrivata anche in consiglio comunale, con i Verdi apertamente contrari alle nuove aperture e Roberto Predolin, assessore al Commercio, che cerca di prendere le distanze: «Viene tutto deciso a Roma, il Comune non ha nessuna competenza in materia. Chiaro che il Ministero delle Finanze non può conoscere le esigenze di ogni città e i relativi disagi che si possono verificare. Noi possiamo solo disporre di intensificare i controlli, e lo faremo sicuramente».
Ecco la mappa delle nuove sale milanesi: via Val Bogna (la prima del nuovo lotto, ad aprire), viale Montenero, viale Zara, corso Lodi, via Feltre, corso Vittorio Emanuele, piazza Piemonte, via Paolo Sarpi, via Lorenteggio, viale Jenner, via Crespi, via Piccolomini.

Paziente nella rete della psicologa

Una terapeuta sotto accusa per circonvenzione di incapace Avrebbe avuto una relazione con una sua paziente depressa e le avrebbe «estorto» regali per decine di migliaia di euro La donna indagata anche per minacce e droga

LEI, una donna milanese di 40 anni, con problemi seri di depressione. L'altra, una psicologa che avrebbe dovuto aiutarla a guarire. E che invece, stando alle che le vengono mosse, l'ha attirata in una rete fatta di seduzione e inganno, per estorcerle migliaia di euro in «regali». La psicologa è inchiesta, sia da parte della magistratura milanese, sia da parte dell'Ordine degli Psicologi. Il pubblico ministero Rizzi le contesta i reati di circonvenzione di incapace, minacce e induzione al consumo di stupefacenti.

Tutto inizia quando la quarantenne decide di affidarsi a una psicoterapia per fronteggiare i suoi gravi problemi di depressione. In una delle sedute, la donna confessa alla psicologa le sue tendenze omosessuali. E il rapporto tra terapeuta e paziente inizia a mutare, sino a trasformarsi in una vera e propria relazione sentimentale. Una relazione costosa, per la paziente, che in molteplici occasioni mette mano al portafoglio, per una serie regali costosi destinati alla psicologa.

Passa il tempo e la paziente riacquista lucidità e si rende conto di essere caduta in una vera e propria trappola. Trova le forze e presenta una lunga circostanziata querela contro la psicologa-amante, in cui la accusa anche di averla indotta, in diverse occasioni, a consumare . La posizione della terapeuta si aggrava ulteriormente, in seguito, perché giorni successivi alla denuncia chiama più volte la sua ex paziente e la minaccia pesantemente. Telefonate intercettate e registrate, che quindi negli atti dell'inchiesta si aggiungono l'accusa di minacce. La Polizia sequestra anche i «regalini»: merce per un valore di circa 50 mila euro.

L'inchiesta è chiusa. La sorte penale psicologa è nelle mani del giudice per le indagini preliminari Rispoli, che a ottobre, dovrà decidere se rinviarla a giudizio. All'Ordine degli psicologi, invece, spetterà la decisione sul futuro professionale della terapeuta.

[sil.rub]

Doppio inseguimento fra polizia e albanesi

Intorno alle 2, in via Serra, una pattuglia della polizia ha intimato l'alt a due Ford Fiesta, poi risultate rubate. Le vetture si sono allontanate in direzioni diverse tanto che è stato richiesto l'invio di rinforzi. In viale Zara la Volante ha speronato una delle due auto senza fermarla; un agente è sceso e ha sparato un colpo in aria e tre colpi alle ruote. Dalla macchina sono scesi Astri M, di 25 anni, e Robert S, di 23, albanesi irregolari. Dopo una breve colluttazione i due sono stati bloccati. In via Frua, l'altro inseguimento: la macchina della polizia si è parata di fronte alla Fiesta, un poliziotto ha sparato quattro colpi, sempre bassi, e ha bloccato il conducente, Bako G., anni, clandestino.

Travolta da pirata della strada

Una donna filippina di 31 anni è travolta mentre era in bicicletta da una Fiat che è fuggita senza fermarsi. L'episodio è avvenuto ieri intorno alle 5,30 in via Tonale. La donna è ricoverata in gravissime condizioni al Fatebenefratelli. Il conducente a bordo della Panda, R.A. di 23 anni, è stato poi fermato e denunciato per omissione di soccorso e guida in stato di ebbrezza.

Il primo franchising che gestisce l'euro con il pollice

EUROGest by BUSINESS24

Semplice come muovere dito.
Quante persone vorrebbero andare in giro quelle fastidiose monete e monetine in tasca?
BUSINESS24 rende possibile tutto questo con **€urogest**, servizio che permette al consumatore finale di effettuare le piccole spese quotidiane es: al bar, il giornale, sigarette, schede ricaricabili, alimentari e tanto altro, semplicemente con il gesto del pollice.
Partecipa con l'esclusivo programma di **BUSINESS24** che ti permette di guadagnare €uro 4.500 mensili incrementabili.

Richiediamo:
- persone dinamiche e motivate a cui affidare la gestione di €uro;
- serietà nella gestione dei punti operativi;
- un investimento contenuto con rientro immediato;
- persone con volontà di intraprendere un'attività autonoma ed indipendente.

Offriamo:
- un'attività chiavi in mano;
- una rateizzazione sull'investimento;
- una gestione semplice e senza costi;
- assistenza tecnica/commerciale continua;
- ampliamento garantito;
- business senza concorrenza;
- zona in esclusiva a cui operare.

Entra nel mondo del business con l'attività del futuro che ti permette di gestire tutto da casa

Per informazioni:
S.r.l.
Via Kennedy, 43 - 36040 Grisignano del Zocco (Vi)
Tel. 0444.414775 - Fax 0444.417217
Info@eurogestb24.com

Cognome Nome
Indirizzo
Città Cap. Prov.
Professione Età
Consento al trattamento dei miei dati personali, legge 675/96.

LUCA

Calzature

VENDITA SPECIALE DI FINE STAGIONE

Collezione Primavera-Estate 2002

Milano dal 13/07 al 10/08

LUCA – C.so Vercelli (Ang. L.go Setimio Severo 1) – Tel 02-48004463
LUCA – Via Santa Margherita, 16 (P.za Scala) – Tel 02-860812

LUCA SIMONE – Galleria C.so Vercelli, 23 – Tel. 02-48008010
LUCA SIMONE – C.so Genova, 6 – Tel. 0289403700

LUCA

LUCA SIMONE ®

Numero Verde: 800-556204

Sport

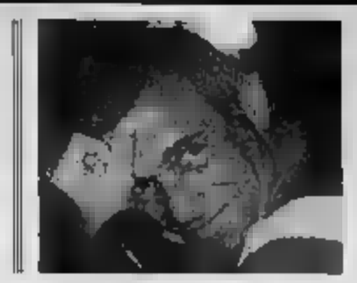

A TRE CONTRO IL BENFICA

Hector Cuper (foto) ha intenzione di provare la difesa a tre già nell'amichevole di stasera a Palermo con il Benfica: «L'importante è due esterni che mi garantiscano l'andata e il ritorno sulla fascia. Coco e Zanetti più adatti di Conceicao e Recoba a svolgere questo doppio ruolo».

«IL SI TOCCA»

Paolo Maldini (foto) imiterà Vieri, Ronaldo e Recoba nell'autoriduzione dello stipendio: «Non ho pensato un gesto così perché credo di guadagnare ciò che merito». Maldini ha confermato il ritiro dalla nazionale, «anche se Trapattoni e gli azzurri hanno cercato di farmi cambiare idea».

OGGI CHAT SU CON SCONOCHINI

Un'occasione per dialogare con Hugo Sconochini (foto), neo acquisto dell'Olimpia Milano. Oggi la guardia argentina dalle 16 alle 16,45 sarà in chat sul sito www.telebasket.it (dove è già possibile formulare le domande), prima di prendere l'aereo che lo riporterà nel Paese per prepararsi al Mondiale.

A SALICE TERME

Il ciclismo si adegua al calcio Saronni porta tutti in ritiro

Una novità per la preparazione dei corridori del team Lampre-Daikin La cittadina pavese ospita anche le nazionali italiane L'ex campione del mondo «Luogo ideale per un atleta Anch'io mi allenavo qui»

FABIO PROVERA

NELLA stagione della fuga degli sponsor dal ciclismo, il manager Beppe Saronni ha pensato, per la sua Lampre-Daikin, a un ritiro permanente a Salice Terme sul modello calcistico di Milanello o Appiano Gentile.

Un fatto inedito per il nostro ciclismo: mai un team professionistico si era dato una sede fissa per l'intera preparazione stagionale, con gli atleti riuniti per gruppi e impostare le e a trascorrere, con un'assistenza sanitaria completa, periodi di scarico e disintossicazione.

UOMO DI PUNTA Pave vincitore del Giro d'Italia nel 1

INNOVATORE Beppe Saronni

La liason tra il ciclismo e Salice si è spostata su un team mantenendo però l'accordo per ospitare i collegiali delle varie nazionali azzurre. La scelta della cittadina dell'Oltrepò pavese, operata in passato da Antonio Fusi, ora tecnico dei dilettanti Under 23, è stata mantenuta anche dall'attuale ct dei professionisti Franco Ballerini, che inizierà a breve la preparazione con gli azzurri in vista del Mondiale, in programma a Zolder, in Belgio, a ottobre.

Il legame di Beppe Saronni con le terme lombarde ha invece un'origine affettiva di lungo «Nelle mie prime stagioni nella categoria, Salice mi venne fatta scoprire da Carlo Chiappano, un amico prima che un direttore sportivo, scomparso tragicamente vent'anni fa. allenavo queste strade e venivo a sottopormi all'aerosol e ad altre cure i momenti di affaticamento».

L'evoluzione delle strutture di Salice ha convinto Saronni, che ha stipulato un accordo a durata illimitata. «Logisticamente è una sede ideale per gli allenamenti: i saliscendi oltrepadani offrono buoni test per la condizione dei corridori e poi è facile fuggire sulla riviera ligure durante l'inverno. La nebbia fitta e l'umidità si possono scongiurare con un trasferimento di un centinaio di chilometri».

Dopo la caduta al Tour il bergamasco Marco Pinotti sarà il primo a beneficiare dell'accordo stipulato con la località termale

Nella nebbia pedalava in passato anche Fausto Coppi, il primo grande atleta a scoprire i benefici fanghi e aerosol a Salice: alle terme il «Grande airone» sostava coi suoi fedelissimi durante gli allenamenti e trascorreva periodi di recupero. Anche Inter, Atalanta, Juventus e Torino hanno effettuato recentemente parte della preparazione alle terme pavesi. Per la Lampre-Daikin il primo atleta a beneficiare dell'accordo sarà Marco Pinotti, ingegnere bergamasco feritosi violentemente al mento in una frazione del Tour, che in Oltrepò riprenderà confidenza con la bicicletta.

STAGIONE Savoldelli, 29 anni, soprannominato «Il falco»

OGGI IL PREMIO NOBILI

Sul Lago Maggiore Paolo Savoldelli vuole tornare «Il falco» del Giro

In cerca di una condizione accettabile per la seconda parte della stagione, peraltro ancora da definire nel dettaglio dei programmi, Paolo Savoldelli corre oggi sul Lago Maggiore come stella del 5° Gran Premio Nobili Rubinetterie.

Il vincitore del Giro d'Italia, in ombra nell'unica apparizione di luglio al Trofeo Matteotti, ha accettato di buon grado l'invito degli organizzatori dell'A.C. Arona. Grazie a loro, del resto, aveva vissuto un esaltante bagno di folla nel circuito serale benefico a una settimana dall'apoteosi rosa di Milano di inizio giugno, a cui aggiunto una vittoria significativa per il suo palmarès nella cronoscalata del Mottarone.

La gara, disegnata intorno a Suno un circuito ondulato di 19,7 chilometri da ripetere nove volte per un totale di 177,3 km, godrà della presenza di molte stelle per il suo battesimo a prova internazionale. La maglia tricolore di Salvatore Commesso troverà il terreno adatto per incrementare la striscia vincente di successi iniziata al campionato italiano e proseguita con la doppietta in Abruzzo di due settimane fa.

Accanto a lui Paolo Bettini, rientrato ieri alle gare nel Gp di Rio Saliceto e Correggio, e Davide Rebellin, entrambi bisognosi di recuperare smalto dopo mesi contrassegnati da infortuni e malanni. Tra i giovani molta attesa per lo spezzino Lorenzo Bernucci e l'ucraino Yaroslav Popovych, in gran spolvero dopo tre settimane di ritiro a quota a Livigno e protagonisti di un ottimo finale nella gara di Rio Saliceto. [f. p.]

PER CAMBIO NEGOZIO
porrini
MODA
SCONTI SPECIALI
BESOZZO - TEL. 0332 770433

La guida

Programmi e idee per vivere **il tempo libero a Milano**

Questa SERA...

L'attore: «Stupore e rabbia per la violenza gratuita

Solo per caso non ero a Genova in quel periodo»

All'ex Paolo Pini le letture di Cederna I giorni tragici del G8 un anno dopo

NICLA OLDOINI

Giuseppe Cederna non è uno di quelli che ha visto Genova, l'anno scorso durante i giorni del G8. «Per [redacted] mi sono trovato anch'io nelle strade genovesi, in quei giorni di luglio. Dalle immagini viste in televisione la mia prima reazione [redacted] fastidio e rabbia per le violenze dei manifestanti, Black Blocks, ma non solo. Poi la morte di Carlo Giuliani. Le due vittime del rito: una morta, l'altra, quella che spara, ancora vivo. Poi stupore e altra rabbia. Quella per la violenza efferata e gratuita della polizia contro i dimostranti. Forte con i deboli e debole con i forti, è [redacted] scritto. Poi paura. Sì, paura per quello che sicuramente mi sarebbe [redacted] se mi fossi trovato anch'io [redacted] loro. Come sarebbe dovuto accadere».

Cederna, attore da sempre impegnato nel teatro civile, non ha dubbi: i racconti delle persone che hanno partecipato alle manifestazioni, [redacted] anche di quelli che hanno lavorato per le strade di Genova durante il G8, dei fotografi, dei giornalisti, degli avvocati e dei medici, devono essere riportati a galla - tassativamente - per non lasciare [redacted] che la [redacted] lasci strada all'oblio.

Proprio questo [redacted] il motivo per cui stasera l'attore, insieme a Marco Baliani, darà vita e voce negli spazi all'aperto dell'ex ospedale psichiatrico Paolo Pini [redacted] «Racconti dal G8», interessante e crudo ciclo di letture, testimonianze e cronache di quanto successo in quelle ore [redacted] Genova, un anno fa.

Ex ospedale psichiatrico Paolo Pini, via Ippocrate 45. Inizio [redacted] 21,45, ingresso libero. Per informazioni tel. 0286212315.

IMPEGNO CIVILE L'attore Giuseppe Cederna

in

AI CINEMA
Cederna, dopo l'Oscar con «Mediterraneo», ora sta girando «El Alamein» di Enzo Monteleone

BALIANI
Mercoledì [redacted] al teatro di Verdura con «Kohlhaas» di Remo Rostagno

LA RASSEGNA
[redacted] vicino nessuno è normale» chiude domenica 28 con l'orchestra di Arturo Piazza

L'ESTATE NON FINISCE MAI CON WIND E IL NUOVO NOKIA 7650.
MESSAGGI MULTIMEDIALI MMS, FOTO, IMMAGINI E SUONI SUL TUO TELEFONINO MMS.
NUOVO NOKIA 7650: [redacted] OGGI [redacted] MONDOWIND [redacted] PRESSO I RIVENDITORI AUTORIZZATI WIND.
Per maggiori informazioni sui costi, modalità di fruizione e utilizzo, telefonini abilitati, rivolgiti ai rivenditori Wind o chiama il 155
Comunichiamo in un soffio WIND

[redacted] MILANO Prime visioni

ANTEO via Milazzo 9, tel. 02 657.1093
[redacted] Sala Centro 15, 16.50, 18.40, 20.30, 22.30 € 7,00
Il ritorno... Sala Duecento 15.10, 16.50, 18.40, 20.30, 22.30
L'ora di religione Sala Quattrocento 15.40, 18.10, 20.30, 22.30 € 7,00

APOLLO gall. De Cristoforis, tel. 02 780 390
Chiusura estiva

ARCOBALENO FILMCENTER v. le Tunisia 11, tel. 199 199.166
[redacted] Sala 1 15, 17.30, 20, 22.30 € 7,20
Italiano per... [redacted] 15.10, 17.30, 20.10, 22.30 € 7,20
Respiro Sala 3 15.10, 17.30, 20.10, 22.30 € 7,20
[redacted] via Arioosti 10, tel. [redacted] 480 03901
Tanguy 15.45, 18, 20.20, 22.30 € 5,50

ARLECCHINO via San Pietro all'Orto, tel. 02 [redacted]
Juno e Jim 15.30, 17.50, 20.10, 22.30 € 7,25

ARTI via Mascagni 8, tel. 02 [redacted]
Chiusura estiva

BRERA c.so Garibaldi 99, tel. [redacted]
Chiusura estiva Sala 1
Chiusura estiva Sala 2
[redacted] piazza [redacted] 3, tel. 02 [redacted]
Chiusura estiva

[redacted] via Torino 30-32, tel. 02 874.826
I Tenenbaum Sala 1 15, 17.30, 20, 22.30 € 6,70
Amnésia Sala 2 15, 17.30, 20, 22.30 € 6,70

COLOSSEO v.le Monte Nero 84, tel. 02 599.01307
[redacted] d'autore Sala Allen 15.30, 17.50, 20.10, [redacted] € 7,25
Chi lo sa? Sala Chaplin 16.15, 19.35, 22.15 € 7,25
Shall Sala Visconti 15.30, 17.50, 20.10, 22.30 € 7,25

CORALLO [redacted] Corso dei Mille, tel. 02 700.20771
Chiusura estiva

[redacted] piazza Napoli 27, tel. [redacted]
Spider-Man Sala 1 15, 17.30, 20, 22.30 € 7,20
Verità apparente Sala 2 20, 22.30
Il più bel giorno... Sala 3 15, 17.10 € 7,20
Resident Evil Sala 3 15, 17.30, 20, 22.30 € 7,20
Parla con lei Sala 4 20, 22.30
L'era glaciale Sala 4 15.10, 17.40 € 7,20

[redacted] via [redacted] 64, tel. 02 869.2752
Bloody Sunday Sala Kubrick 15.30, 17.50, 20.10, 22.30 € 7,25
Millenium Mambo Sala Olmi 15, 17.30, 20, 22.30 € 7,25
Quasi niente Sala Scorsese 15.30, 17.50, 20.10, 22.30 € 7,25
Samsara Sala Truffaut 14.45, 17.20, 19.55, 22.30 € 7,25

EXCELSIOR p.zza del Liceo, tel. 199 199.166
Resident Evil Sala Excelsior 15, 17.30, 20, 22.30 € 7,20
Casomai Sala Magnon 15, 17.30, 20, 22.30 € 7,20

GLORIA v.le Vittorio, tel. 02 [redacted]
Windtalkers Multisala Garbo 15.20, 19.50, 22.30 € 7,00
Lilo & Stitch Multisala Marilyn 15, 16.50, 18.40, 20.30, 22.30 € 7,00

MAESTOSO corso Lodi 39, tel. 02 551.6439
Spider-Man 15, 17.30, 20, 22.30 € 7,25

MANZONI via Manzoni 40, tel. 02 760.20650 Chiusura estiva

MEDIOLANUM c.so Vittorio Emanuele 34, tel. 02 7[redacted]
Nameless 15.30, 17.50, 20.10, 22.30 € 7,25

METROPOL viale Piave 24, tel. 02 799.913
Windtalkers 14.45, 17.20, 19.55, 22.30 € 7,25

MEXICO via Savona 57, tel. 02 429.51802
L'uomo che non c'era 18.15, 20.15, 22.30 € 6,00

NUOVO CINEMA CORSICA viale Corsica 58, tel. [redacted] 700.06159
Il diario di Bridget Jones 19, 21.30 € 6,50

NUOVO ORCHIDEA via Torricelli 3, tel. 02 [redacted] 875.389 Chiusura estiva

ODEON via Santa Radegonda 8, tel. 02 [redacted] 805.1041
Spider-Man Sala 1 14.55, 17.25, 19.55, 22.40 € 7,25
Scooby-Doo Sala 2 14.50, 16.40, 18.30, 20.20, 22.25 € 7,25
Chiuso per lavori [redacted]
Chiuso per lavori [redacted]
Lilo & Stitch Sala 5 14.40, 16.35, 18.30, 20.25, 22.30 € 7,25
Chiuso per lavori [redacted]
Windtalkers Sala 7 18.30 € 7,25
Un sogno, una vittoria Sala 7 19.35, 22.20
Zoolander Sala 8 15.10, 17.40 € 7,25
Everything put... Sala 8 20.10, 22.35
Chiuso per lavori Sala 9
Il castello Sala 10 14.40, 17.10, 19.50, 22.30 € 7,25

ORFEO viale Coni Zugna 50, tel. 02 [redacted] 8[redacted]9 Chiusura estiva

PALESTRINA Palestrina 7, tel. 02 670.2700 Chiusura estiva

PASQUIROLO c.so Vittorio Emanuele 28, tel. 02 760.20757 Chiuso per lavori

PLINIUS viale Abruzzi 28-30, tel. 199 199.106
Spider-Man Multisala 1 15, 17.30, 20, 22.30 € 7,20
Verità apparente [redacted] 15.30, 17.50, 20.10, 22.30 € 7,20
Parla con lei Multisala 3 15, 17.30, 20, 22.30 € 7,20
Gosford Park Multisala 4 15.30, 19.50, 22.30 € 7,20
The Terrorist Multisala 5 20.10
Metropolis Multisala 5 15, 17.30, 22.30 € 7,20
Sulle mie labbra [redacted] 6 15, 17.30, 20, 22.30 € 7,20

PRESIDENT L.go Augusto 1, tel. 02 760.22190
Hollywood, Vermont 15.45, 17.55, 20.20, 22.30 € 7,25

SAN CARLO via Morozzo della Rocca 4, tel. 02 481 3442 Chiusura estiva

SPLENDOR MULTISALA viale Gran Sasso 50, tel. 02 236.5174
[redacted]s Sala Alpha 15.30, 17.50, 20.10, 22.30 € 7,25
Star Wars Episodio II... Sala Beta 14.30, 17.10, 19.45, 22.30 € 7,25
Lilo & Stitch Sala Gamma 15.30, 17.50, 20.10, 22.30 € 7,25

[redacted] via Torino 21, tel. 02 864.63847
Chiuso

[redacted] MILANO e d'Essai

CINETECA MUSEO DEL CINEMA [redacted] Manin 2/a, tel. 02 [redacted] 4977. Chiusura estiva

DE AMICIS via Cannobbia 15, tel. [redacted] 864.52710. Chiusura [redacted]

GREGORIANUM via Settala 77, tel. 02 295 29038. Chiusura estiva

SAN LORENZO corso di [redacted] Francia 45, tel. 02 687.12077

SPAZIO OBERDAN CINETECA ITALIA viale Vittorio Veneto 2, tel. 02 774.0630 Tommy 21.30 Lo stato delle cose 19.00 Leningrad Cowboys go america 17.00

A PROPOSITO DI

Salemme
Vincenzo Salemme (Volesse il cielo!) sulla sua infanzia: «Ho avuto una grave tosse convulsa a pochi mesi: mi portavano nelle stalle per farmi respirare. E poi ho avuto un devastante herpes quand'ero adolescente, un'eruzione cutanea difficile da debellare che mi ha costretto a una lunga trafila ospedaliera».

Jovovich
Milla Jovovich (Resident Evil) sull'amore: «Colui che feconderà questa vagina mi si becherà per sempre... Dio, che maniera grezza ho di dire le cose!».

Duchovny
Al liceo David Duchovny (Zoolander) si fa l'occhio destro mentre giocava a basket: «Ora uno un colorante per far sì che la pupilla non [redacted] fatarsi».

CINEMA AREA METROPOLITANA

[redacted]ROBECCO SUL NAVIGLIO
[redacted] piazza XXI Luglio 29, tel. [redacted] 949.75031 Chiusura estiva

[redacted]CERNUSCO SUL NAVIGLIO
AGORÀ via Marcellina 32, tel. 02 924 5343
Spider-Man 21.15

[redacted]ABBIATEGRASSO
AL CORSO corso S. Pietro 62, tel. 02 946.2646 Chiusura estiva

[redacted]CASSANO D'ADDA
ALEXANDRA via Einina 33, tel. 0363 617.36 Chiusura estiva

[redacted]SESTO SAN GIOVANNI
APOLLO via Manelli 158, tel. [redacted] 248.1291 Chiusura estiva

[redacted]MONZA
APOLLO via Lecco 92, tel. 039 362.649 Chiusura estiva

[redacted]MELZO
ARCADIA MULTIPLEX via M. della Libertà, tel. 02 954 16444
Resident Evil Sala 1 Spider-Man
Sala 1 Hollywood, Vermont
Sala 2 Nameless
Sala 2 Scooby-Doo
Sala 3 Un sogno, una vittoria
Sala 3 Windtalkers
Sala 4 Lilo & Stitch
Sala 4 I misteri d'Egitto
Sala 5 Star Wars Episodio II - L'attacco dei cloni
Sala 5 I misteri d'Egitto

ARENA ESTIVA Villa Reale Il colpo 21.30

[redacted]
[redacted] via Manzoni 47, tel. 02 984 6496 Chiusura estiva

[redacted]MONZA
ASTRA via Manzoni 23, tel. 039 323.190
Nameless 16, 18.10, 20.20, 22.30 € 6.70

[redacted]VILLASANTA
ASTROLABIO via Manara 8 Chiusura estiva

[redacted]DISTRETTO MILANESE
AUDITORIUM via Grandi 4, tel. 02 328.2092 Chiusura estiva

[redacted]MEDIOLANUM - CASCINA DEL SOLE
AUDITORIUM via Battisti 14, tel. 02 351.3153 Chiusura estiva

[redacted]
AUDITORIUM S. LUIGI via Vernazza 2, tel. 02 995.6978. Chiusura estiva

Goldberg
Whoopi Goldberg (Rat Race) prima di darsi al cinema truccava i cadaveri in un'impresa di pompe funebri: «La paga era buona. Ti facevi le tue ore, ti lasciavano molto in pace e raramente il cliente aveva da ridire».

Mamet
David Mamet (Hollywood Vermont) a proposito della mondanità: «Mi fanno ridere tutti quelli di Hollywood che dicono di non andare mai fuori a cena o al party: è tutta una manfrina. Quelli andrebbero pure ad Auschwitz se ci fosse un maggiordomo a cui lasciare le chiavi della macchina».

Hackman
Gene Hackman (Behind enemy lines), conosciuto a Hollywood come "Vesuvio" perché «non sai mai quando esploderà di nuovo» (il regista Tony Scott).

[redacted]CARUGO
AUDITORIUM S. LUIGI via Volontari della Libertà 3, tel. 031 [redacted] 403.462 Chiusura estiva

[redacted]MEZZAGO
BLOOM via Curiel 39, tel. 039 623.859 Chiusura estiva

[redacted]MILANO
CAPITOL via Martinelli 55, tel. 02 930.7470 Chiusura estiva

[redacted]
CAPITOL via A. Ferrari 10, tel. 039 324.272 Chiuso per [redacted] di restauro
CENTRALE piazza S. Paolo 5, tel. 039 322.746 Chiuso per lavori di restauro

[redacted]
CENTRALE piazza Vittorio Veneto 1/3, tel. 02 [redacted] 97[redacted]8540 Lilo & Stitch

[redacted]COLOGNO MONZESE
CINE-TEATRO SAN MARCO via Don P. Giudici 19/1. Chiusura estiva

[redacted]PIEVE FISSIRAGA
CINELANDIA MULTIPLEX PIEVE s.s. n 235, tel. 0371 237.012
Resident Evil Sala 1 15.30, 17.45, 20.20, 22.40
Scooby-Doo Sala 2 14.45, 16.45, 18.45, 20.45, 22.45
Verità apparente Sala 3 15.30, 17.40, 20.15, 22.35
Desert Vampires Sala 4 22.30
Lilo & Stitch Sala 4 14.35, 16.30, 18.20, 20.30
Spider-Man Sala 5 15, 17.30, 20.15, 22.45
Windtalkers [redacted] 14.30, 17.20, 20, 22.45

[redacted]ARESE
CINEMA ARESE via Cadorna 75, tel. 02 938.0390 Chiusura estiva

[redacted]CASSINA DE' PECCHI
CINEMA ORATORIO via Cardinal Ferrari 2, tel. 02 952.9200 Chiusura estiva

[redacted]INDIZIA VISCONTI
CINEMA TEATRO ARCOBALENO via San Luigi, tel. 02 900.07691
Windtalkers 21.15

[redacted]TRESO
CINEMA TEATRO A. CENTRO via Conciliazione 17, tel. 0382 676.266 Chiusura estiva

[redacted]BRESSO
CINEMA TEATRO S. MARIA via Segramora 15, tel. 0392 755 627 Chiusura estiva

[redacted]VITTUONE
CINEMA TEATRO TRESARTES piazza Italia 5, tel. 02 902.0632
Windtalkers 20, 22.30

[redacted]MAGENTA
CINEMATEATRO NUOVO via San Martino 19, tel. 02 972.91332 Chiusura estiva

I film

AMNÉSIA. OO (Commedia) di Jocelyn Quivrin, con Diego Abatantuono, Marina Hands, Sergio Rubini. • Libro e testo delle vicissitudini di sei cari personaggi, un regista di film porno, la diciassetteme sua figlia, un loro amico gestore di un bar sulla spiaggia. **CENTRALE 2**

BLOODY SUNDAY. [redacted] (Documentario di Paul[redacted]greengrass, con James Nesbitt, Tim Pigott-Smith • Il film Orso d'oro al festival di Berlino. Derry, Irlanda del [redacted] 30 gennaio 1972 durante la marcia pacifica per i diritti civili, i para dell'esercito inglese [redacted] sulla folla uccidendo tredici persone. **ELISEO KUBRICK**

CASOMAI. OO (Commedia) di Alessandro D'Alatri, con Stefania Rocca, Fabio Volo • Tommaso e Stefania s'incontrano, [redacted] P[redacted] dono di sposarsi in una direstta di campagna. Ma il curato fa "assaggiare" loro i piaceri, i disagi, le responsabilità e la crisi del matrimonio. **ECCELSIOR MIGNON**

CHI LO SA?. OOOO (Commedia) di Jacques Rivette, con Jeanne [redacted], Sergio Castellitto • Una compagnia teatrale italiana è a Parigi con "Come tu mi [redacted]" di Pirandello. Ma Camille, l'unica francese del gruppo, decide di recitare il suo ex e il regista Ugo [redacted] un testo inedito [redacted] Goldoni. **COLOSSEO CHAPLIN**

[redacted]G PUT TOGETHER. OO (Drammatico) di Niall Fo[redacted]rbes, con Aisha Machett, Megan Mullally • In una cittadina, dove regna la tranquillità e [redacted] cosa è al posto giusto, Angie e Ross possiedono una grande [redacted], un salo[redacted] [redacted] e un bambino in arrivo. Ma la tranquillità sconvolge la loro vita. **ODEON 1**

PARK. OOOO [redacted] Robert Altman con Michael Gambon, Kristin Scott-Thomas, Jean Philippe • Il nuovo lavoro di Robert Altman è ambientato nell'Inghilterra del 1932: un ricco [redacted] viene rovinato da un omicidio, in dago Scotland [redacted]. **PLINIUS 4**

HOLLYWOOD, [redacted]MO[redacted]. OOO (Commedia) di David Mamet, con Alec Baldwin, Saul Jessica Paré • Dal New Hampshire al New England, una troupe è costretta a trasferirsi nella cittadina di Waterford per girare un film. Ma fra capricci, corruzione e amicizia sconvolge i tranquilli abitanti del posto. **PRESIDENT / ARCADIA MULTIPLEX 3 (MELZO)**

I TENENBAUM. OOO (Commedia) di Wes Anderson, con Gene Hackman, Anjelica Huston, Ben Stiller • Un improvvisata riunione di famiglia per gli stravaganti Tenenbaum: padre e madre separati, i tre figli [redacted] abilissimi nelle loro attività. **CENTRALE 1**

IL CASTELLO. OO (Drammatico) di Rod Lurie, con Robert Redford, James Gandolfini • Un integerrimo generale finito [redacted] prigione militare per non aver eseguito degli ordini causando la morte di otto [redacted], guida la rivolta contro il cinico colonnello che la dirige. **ODEON 10**

IL DIARIO DI BRIDGET JONES. OO (Commedia) di Sharon Maguire, con Renée Zellweger, Hugh Grant, Colin Firth • Da un best seller inglese, le esilaranti vicissitudini sentimentale e non di una ragazza londinese. **NUOVO COSMICA**

IL PIÙ BEL GIORNO [redacted]A VITA. OOO (Drammatico) di Cristina Comencini, con Margherita Buy, Virna Lisi, Luigi Lo Cascio • Irene, la madre, è il simbolo della solidità matrimoniale, la figlia maggiore, Sara, è vedova e sola, la minore, Rita, è insoddisfatta del matrimonio mentre il fratello Claudio è [redacted] gay [redacted] dichiarato. **DUCALE 2**

JALLA! [redacted]. OO (Commedia) di Josef Fares, con Fares Fares, Torkel Petersson • Due amici lavorano in un parco pubblico di una [redacted]dina svedese. [redacted] dei due, libanese, ha la spiacevole sorpresa di essere avvertito dal padre che sta arrivando con la sua futura [redacted]. [redacted] CENTO

L'ERA GLACIALE. OOO (Animazione) di Chris Wedge, con le voci di Leo Gullotta, Claudia Brie, Pino Insegno • Quando sulla Terra iniziava l'era glaciale, ovvero ventimila anni fa, le creature che l'abitavano furono costrette a emigrare [redacted] Sud. Tranne il mammuth famiglia [redacted] Manfred e un pigro bradipo. **DUCALE 4**

L'ORA DI RELIGIONE. OOO (Drammatico) di Marco Bellocchio, con Sergio Castellitto, Jacqueline [redacted]ulig • Mentre si sta separando dalla moglie, nonostante sia molto legato al figlioletto Leonardo, il pittore-illustratore Ernesto [redacted] che i fratelli e il zio vogliono far beatificare la madre. **ANTEO QUATTROCENTO**

L'UOMO CHE NON C'ERA. OOO (Drammatico) di Joel Coen, con Billy Bob Thornton, Frances McDormand • Il lavoro dei fratelli Coen narra [redacted] una donna, moglie di un [redacted] un [redacted] se della provincia americana [redacted] 1949, dalla doppia vita: un giorno il suo [redacted] viene ucciso. **MEXICO**

LILO [redacted] STITCH. OOO (Animazione) di Dean Deblois, Chris [redacted] • Stitch, simpatico animaletto alieno, viene cacciato dal suo pianeta. Ma trova rifugio sulla Terra dove fa amicizia con la bambina Lilo, piccola [redacted] delle isole Hawaii. **GLORIA MARATTI / ODEON 5 / SPLENDOR MULTISALA GAMMA [redacted] MULTIPLEX 4 (MELZO) / KINEPOLIS 9 (PIOLTELLO) / WARNER VILLAGE CINEMAS 3 / WARNER VILLAGE CINEMAS [redacted] 16 / WARNER VILLAGE CINEMAS 17 [redacted]**

LONG [redacted] DEAD. OO (Horror) di [redacted] Adams, con Joe Absolom, Lena Headey, Alec Newman • Durante una festa, un [redacted] di allegri [redacted] si allontana per partecipare a una seduta spiritica. Ma lo scherzo si trasforma in orribile realtà quando vengono uccisi [redacted] a uno. **WARNER VILLAGE CINEMAS 3 (MERCATO)**

METROPOLIS. OO (Animazione) di Rintaro, con • Tratto dal fumetto di Osamu Tezuka. Metropolis ha ormai raggiunto l'apice della prosperità, [redacted] l'autoritario Duca Red fa fare costruire l'androide Ima, destinato a sedare sul trono. **PLINIUS 5**

MILLENNIUM [redacted]. OOO (Drammatico) di Nou Hoai Nhun, con Shu Qi, Jack Kao • La giovane Vicky ha una relazione che dura da dieci anni [redacted] Hsiao-hao, [redacted] ossessivo e nullafacente. [redacted] decide di lasciarlo definitivamente e trova rifugio dal maturo Jack. **ELISEO OLMI**

[redacted] [redacted] (Horror) di Takashi Shimizu, con Emma Matsuzaki, Tetsuro Ueda • Claudia ha perso la figlia, rapita e uccisa brutalmente da un [redacted] indemoniato. Cinque anni [redacted] riceve una telefonata della sua [redacted]bina che le chiede aiuto e comincia una disperata ricerca. **MEDIOLANUM [redacted] MULTISALA ALPHA / ARCADIA MULTIPLEX 3 (MELZO) / KINEPOLIS 1 (PIOLTELLO) / WARNER VILLAGE CINEMAS 9 (VIMERCATE)**

PARLA CON LEI. OOOO (Drammatico) di Pedro Almodóvar, con Javier [redacted], Dario Grandinetti • [redacted] In uno spettacolo di Pina Bausch, l'intermezzo dentro e il giornalista Marco si [redacted] In ospedale quando Alicia e Lydia, da loro amate, finiscono in coma irreversibile. **DUCALE 4 / PLINIUS 5**

QUASI NIENTE. OO (Thriller/erotico) di Sébastien Lifshitz, con Jérémie Elkaim, Marie Matheron, Dominique Reymond • Il diciottenne Mathieu arriva in un'assonnata cittadina del litorale di Nantes per trascorrervi le vacanze estive. Ma sulla spiaggia incontra Cédric con cui inizia una storia d'amore clandestina. **ELISEO SUCCESSO**

RESIDENT EVIL. OO (Horror) di Paul Anderson, con [redacted]mirovich, Michelle Rodriguez, Eric Mabius • In un megalaboratorio scientifico qualcuno ro[redacted] una fiala contenente un virus mutato che, diffondendosi, trasforma uomini e bestie in zombi. Un gruppetto di militari e civili cerca di sventare la minaccia. **ARCOBALENO FILMCENTER 1 / DUCALE 2 / ECCELSIOR EXCELSIOR / ARCADIA MULTIPLEX 1 (MELZO) / KINEPOLIS 6 / [redacted]EPOLIS 13 (PIOLTELLO) / WARNER VILLAGE CINEMAS 1 / WARNER VILLAGE CINEMAS 8 (VIMERCATE)**

RESPIRO. OOO (Drammatico) di Emanuele Crialese, con Valeria Golino, Vincenzo Amato • Sull'isola di Lampedusa, in [redacted], libera e spensierata Grazia vive [redacted] quelli che [redacted] il marito, i tre figli e i cani. Ma il villaggio, [redacted] primeste e crudele, la considera una [redacted]. **ARCOBALENO FILMCENTER 3**

RICETTE D'AMORE. OO (Commedia) di Sandra Nettelbeck, con Sergi [redacted]enstro, Moritz [redacted] • Dopo la morte improvvisa della sorella, Martha – chef [redacted] un elegante ristorante – si deve occupare della nipotina Lina. È come se non bastasse [redacted] proprietaria le affianca il cuoco [redacted] italiano Mario. **COLOSSEO ALLEN**

SAMSARA. OO (Drammatico) di [redacted] Nalin, con Sharon Ku, Chang Chung • Ladakh: sui monti Himalaya, dopo [redacted] solitaria di otto [redacted] un [redacted]monaco buddista torna nel monastero. Ma durante la benedizione del raccolto incontra Pema e scopre [redacted] dell'amore. **ELISEO TRIBUNALE**

SCOOBY-DOO. OO (Fantastico) di Raja Gosnell, con Freddie Prinze jr., Sarah Michelle [redacted]ar, Matthew Lillard • Il cartoon di Hanna-Barbera con attori in [redacted] carne e ossa "digitale". Scooby-Doo e i s[redacted], divisi per (contrasti interni), [redacted] gono convocati a Spooky Island per risolvere un mistero. **ODEON 2 / ARCADIA MULTIPLEX 3 (MELZO) / KINEPOLIS 5 (PIOLTELLO) / WARNER VILLAGE CINEMAS 3 / WARNER VILLAGE CINEMAS 11 / WARNER [redacted] CINEMAS 16 (VIMERCATE)**

SHAFT. OO (Azione) di John Singleton, con Samuel [redacted] Jackson, Vanessa Williams, Jeffrey Wright • New York: il "nuovo" Shaft è il nipote del celebre investigatore privato di colore anni [redacted] Fa, ovviamente, il poliziotto e indaga su un giovane bianco, colpevole dell'omicidio di un nero. **COLOSSEO SCONTI / KINEPOLIS 1 (PIOLTELLO) / WARNER VILLAGE CINEMAS 6 (VIMERCATE)**

SPIDER-MAN. OOO (Fantastico) di Sam Raimi, con Tobey Maguire, Kirsten Dunst, Willem [redacted] • Cresciuto con gli zii nel quartiere newyorkese di Queens, lo studente Peter Parker viene morso da un ragno geneticamente modificato e scopre [redacted] aver acquisito strani poteri: forza, agilità, istinto. **DUCALE 1 / MAESTOSO / ODEON 1 / PLINIUS 1 / ARCADIA MULTIPLEX 1 (MELZO) / KINEPOLIS 8 / KINEPOLIS 16 (PIOLTELLO) / WARNER VILLAGE CINEMAS 2 / WARNER VILLAGE CINEMAS 13 / WARNER VILLAGE CINEMAS 15 / WARNER VILLAGE CINEMAS 16 (VIMERCATE)**

STAR WARS EPISODIO II - L'ATTACCO DEI CLONI. OOO (Fantascienza) di George Lucas, con Ewan McGregor, Natalie Portman, Hayden Christensen • Un improvviso separatismo [redacted] la galassia. Il cavaliere Qui-Wan Kenobi e l'apprendista jedi Anakin Skywalker devono proteggere la senatrice [redacted]. [redacted] qualcuno [redacted] preparando un esercito di cloni. **SPLENDOR MULTISALA BETA [redacted] MULTIPLEX 8 (MELZO)**

THE TERRORIST. OOO (Drammatico) di Santosh [redacted] con Archa Dhanze • Mali: diciannovenne guerrigliera tamil e sorella [redacted] un marine indipendentista, viene prescelta per portare [redacted] di sé la bomba per l'[redacted] un uomo politico indiano. Ma avrà [redacted] di ripensare. **PLINIUS 5**

UN SOGNO, UNA VITTORIA. OO (Drammatico) di John Lee Hancock, con Dennis Quaid, Rachel Griffiths • Un giocatore di baseball è stato costretto a lasciare lo sport a causa di un incidente. Ma, diventato allenatore di una squadra locale, viene spinto dai suoi ragazzi a passare a una squadra professionista. **ODEON 7 / ARCADIA MULTIPLEX 3 (MELZO) / KINEPOLIS 3 (PIOLTELLO)**

VERITÀ APPARENTE. OO (Drammatico) di Adam Brooks, con Cameron Diaz, Jordana Brewster, Christ[redacted]Eccleston • Finito il liceo, Phoebe parte per l'Europa non per una vacanza ma per far luce sugli ultimi giorni di vita della sorella Faith, morta soltanto durante un viaggio in Portogallo sei mesi prima. **DUCALE 7 / PLINIUS 2 / [redacted]US 10 (PIOLTELLO) / WARNER VILLAGE CINEMAS 13 (VIMERCATE)**

WINDTALKERS. OO (Guerra) di John Woo, con Ni[redacted] Cage, Adam Beach, Roger Willie • Durante la Seconda guerra mondiale, sul fronte del Pacifico, il sergente Anders deve proteggere un soldato indiano Yahzee che, come altri, comunica attraverso un codice segreto [redacted] lingua navajo. **GLORIA GARIBALDI / METROPOL / ODEON 7 / ARCADIA MULTIPLEX 4 (MELZO) / KINEPOLIS 4 [redacted] WARNER VILLAGE CINEMAS 4 / WARNER VILLAGE CINEMAS 7 (VIMERCATE)**

[redacted] **[redacted]. OOO** (Commedia) di Bob Saget, con Dan Spiel[redacted], Mila Kunis • Per tre volte "modello dell'anno". Zoolander viene spodestato dal platinato [redacted]. In [redacted] alla disperazione, si ritrova a fare per l'ambiguo stilista Mugatu che non [redacted] buone intenzioni. [redacted]

MUSICA

Questa sera

Chumbawamba al Leonka Rock senza compromessi

Uno dei gruppi inglesi più allergici al business. Il loro sito recita «Senza lotta non c'è progresso». Poi «Bloody Sunday» di Paul Greengrass

LUCA CASTELLI

Chiusura in grande stile per «Concrete autogestioni», la quattro-giorni di musica, cinema e riflessioni organizzata dal Leoncavallo. Sul palco di via Watteau 7 si esibiscono i Chumbawamba, collettivo inglese nato e cresciuto nell'area dei centri sociali. Attivi da vent'anni, i Chumbawamba hanno avuto i loro quindici minuti di popolarità nel 1998, grazie al singolo «Tubthumping». Ancora quella canzone dal ritornello trascinante («... I get knocked down, but I get up again/you're never going to keep me down...») torna saltuariamente al centro dell'attenzione: poche settimane fa, il gruppo inglese ha rifiutato di concederne i diritti alla General Electric, che aveva offerto 750 mila dollari per poterla utilizzare in uno spot. Ragione del rifiuto: il ruolo dell'azienda nell'industria bellica americana.

Intransigenti e radicali, al punto da aprire il sito ufficiale con il motto «Senza lotta non c'è progresso», i Chumbawamba sono in procinto di pubblicare il nuovo album «Readymade»: un disco che sposa vecchie ballate folk ai beat della musica elettronica e promette suoni più rilassati rispetto al passato. Oltre al loro concerto, la serata del Leoncavallo prevede la consueta scorpacciata di dj (Catfood, B-Team, Paine), un dibattito sulla questione nordirlandese e la proiezione di «Bloody Sunday» di Paul Greengrass.

C.S. Leoncavallo, via Watteau 7. Ore 23. Ingresso con sottoscrizione. Info: 026705185 www.leoncavallo.org.

ANARCHICI I Chumbawamba sono un collettivo musicale aperto e variabile

Nel 1998 il singolo «Tubthumping» è stato trasmesso dalle radio dei college americani

E' lo stesso anno in cui fecero scandalo per aver tirato un gavettone al laburista John Prescott

Recentemente hanno negato alla General Electric i diritti di una canzone perché

In un tiro al bersaglio elencano i nomi dei vip e dei politici che vorrebbero veder precipitare da un aereo

A PROPOSITO DI

Dench
Quando il direttore della Royal Shakespeare Company Peter Hall chiese a Judi Dench (Shakespeare in love) di recitare da protagonista in "Cleopatra" a teatro e poi nella riduzione televisiva, lei rifiutò dicendo: «Cleopatra non dovrebbe essere un nano in menopausa» (in seguito Hall riuscì a convincerla).

Holm
Ian Holm vera storia di Jack lo Squartatore) sviluppò una violenta forma di terrore da palcoscenico nel 1976, mentre interpretava "Arriva l'uomo del ghiaccio" (The iceman cometh). Da allora ha recitato a teatro solo altre tre volte.

McDormand
Frances McDormand (L'uomo che non c'era) da giovane ha vissuto per un certo periodo in un appartamento insieme al marito Joel Coen, al fratello di lui Ethan, e agli amici Sam Raimi, Scott Spiegel e Holly Hunter.

Curtis
Tony Curtis (Doppio gioco) a proposito di "A qualcuno piace caldo": «Il costumista Orry-Kelly entrò nel camerino di Marilyn che indossava un paio di pantaloncini e [illegible]ni. Le misi il metro da sarto intorno alle gambe e disse: "Ma sai che Tony Curtis ha un sedere più bello del tuo?". Lei si sbottonò la camicetta e disse: "Sì, ma non ha due tette così"».

Huppert
Isabelle Huppert (la pianista) è l'attrice che ha interpretato il maggior numero di film candidati al Festival di Cannes (16). Ed è l'unica ad aver vinto due volte come miglior protagonista: nel '78 per "Violette Nozière" e nel 2001 per "La Pianista".

Oldman
Passione di Gary Oldman (Hannibal) per la letteratura. Nella sua libreria, saggi su Bertold Brecht, poesie di Roger McGough, una biografia di Montgomery Clift, l'opera omnia di Shakespeare e Jane Austen.

IDEE [illegible]
FRANCESCA MEMEO

Per i bambini, gemelli volanti torri incantate e grandi aerei di carta

Divertenti gli spettacoli della Cooperativa Altana di Cremona

Ricca la rassegna di spettacoli estivi all'Idropark Fila

L'Ottagono un luogo troppo austero per i bambini

La severa Torre di Velate fu [illegible] nel X-XI secolo per proteggere la parte sud della cinta, un borgo fortificato dell'epoca tardoromana

Per i bambini che rimangono a Milano e dintorni si prepara una domenica molto divertente.

Gli appuntamenti per i più piccoli cominciano già dal mattino. Alle 11 sotto la volta dell'Ottagono in Galleria Vittorio Emanuele verrà allestito uno spettacolo di animazione e giochi dal titolo «I gemelli volanti», a cura della Cooperativa Altana di Cremona. L'evento fa parte di quella lunga serie di incontri culturali e spettacoli patrocinati dal Comune e previsti fino a settembre all'Ottagono, in cui i bambini diventano protagonisti ogni domenica mattina (per informazioni tel. 800448877).

Dalle 16 alle 19, invece, i più piccoli avranno a disposizione come teatro dei loro giochi un'intera torre medievale, un tempo di sicuro abitata da maghi e stregoni. L'antica Torre di Velate nelle vicinanze di Varese, di proprietà del Fai (Fondo per l'Ambiente Italiano) diventa infatti il fulcro di un pomeriggio «magico». «Torre in Festa» è un appuntamento gioioso che richiama bambini ogni dove con giochi di prestigio, voli di aquiloni e grandi aerei di carta. La partecipazione è gratuita (per informazioni 0246761583).

«Ladri di carrozzine» è invece il titolo una rappresentazione teatrale (naturalmente solo per bambini) che si terrà all'Idropark Fila a partire dalle 17. Lo spettacolo, che rientra nella rassegna estiva dell'Idropark, si svolgerà nello Spazio Bambini, area allestita per l'estate in punta dell'Est e che ospita piccole giostre e uno spazio teatro attivo fino a fine settimana. Per informazioni 0277405933.

CERNUSCO SUL NAVIGLIO

MIGNON via Giuseppe Verdi 3B/d, tel. 02 921.13066 Chiusura estiva

CESANO BOSCONE

NUOVO via Bacacca 22/24, tel. 039 201.4567
[illegible] - L'extra-terrestre 21.30

CESANO MADERNO

NUOVO via Cadorna del Sole 26, tel. 03 354.1641 Chiusura estiva

CARUGATE

NUOVO via San Gregorio 25, tel. 030 601 2493 Chiusura estiva

CASSANO D'ADDA

PAX via Milano 15, tel. 347 0873443 Chiusura estiva

CINISELLO BALSAMO

PAX via Roma 19, tel. 02 [illegible] Chiusura estiva

[illegible]

[illegible] via della Parrocchia 39, tel. 039 607.9921 Chiusura estiva

COLOGNO

ROMA via Umberto I 19, tel. 0362 211.365 Chiusura estiva

CORSICO

RONDINELLA viale Manzoni 475, tel. 02 224.2183 Chiusura estiva

CRESPI

ROXY via Gianbelli 92, tel. 02 930.3571 Chiusura estiva

CUSANO MILANINO

S. GIUSEPPE via Italia 68, tel. 039 870.161
Chiusura [illegible]

DESIO

S. GIUSEPPE via Lombardi 30, tel. 02 665 02494 Chiusura estiva

ERBA

S. LUIGI via De Giorgi 56, tel. 031 604 0548 Chiusura estiva

GARBAGNATE

S. LUIGI S. Varga Longa 1 Chiusura estiva

LECCO

S. ROCCO via Cavour 83, tel. 0362 330.555 Chiusura estiva

LEGNANO

SALA ARGENTIA via Manzoni 30, tel. 02 953 00616 Riposo

LISSONE

SALA RATTI corso Stagnville 9, tel. 9331 546.291 Chiusa per lavori

MELEGNANO

SAN GIOVANNI BOSCO via Lauro 2, tel. 02 653.3577
Scooby-Doo 15, 17.30, 21.15

MONZA

SAN LUIGI Chiusura estiva

NOVATE

SPAZIO CAPITOL via Garibaldi 98, tel. 039 668.013 Chiusura estiva

PADERNO

SPLENDOR piazza S. Martino 5, tel. 02 350 2370
Scooby-Doo 15, 17, 21.15

PIOLTELLO

TEODOLINDA MULTISALA via Conciliazione 4, tel. 039 333.[illegible]
Spider-Man Sala 1 15.10, 17.40, 20.10, 22.40 € 6,70
Scooby-Doo Sala 2 15.10, 17, 18.50, 20.40, 22.30 € 6,70

SAN DONATO MILANESE

TROISI piazza Generale Dalla Chiesa, tel. 02 516.04235
Spider-Man 15, 17.30, 20, 22.30

VIMERCATE

[illegible] via Fermi [illegible] 16, tel. 039 661 2573
Resident Evil Sala 1 17, 19.15, 21.30
Spider-Man Sala 2 16.05, 18.45, 21.25
Lilo & Stitch Sala 3 15.30, [illegible] 20.35
Long Time Dead [illegible] 22.45
Windtalkers Sala 4 20, 22.50
Allibi' sono un pesce Sala 4 16.10, 18.05
Scooby-Doo Sala 5 [illegible], [illegible], [illegible], 22.40
[illegible] Sala 6 15.40, 17.55, 20.10, 22.20
Windtalkers Sala 7 16.30, 19.10, 22.05
Resident Evil [illegible] 15.15, 17.30, 19.50, 22.10
Nameless [illegible] 15.35, 17.50, 20.05, 22.25
Lilo & Stitch Sala [illegible] 15.40, 17.40, 19.45, 21.50
Scooby-Doo Sala 11 16, 18, 20, 22
Verità apparente Sala 12 21.15
Lilo & Stitch Sala 12 15, 17, 19
Spider-Man Sala 13 15.20, 18.10, 20.50
Scooby-Doo Sala 14 15.30, 17.20, 19.20, 21.20
Spider-Man Sala 15 17.10, 19.55, 22.30
Spider-Man Sala 16 16.35, 19.20, 22

VIMODRONE

MEDIOLANUM via Fermi 16, tel. 02 [illegible]
Resident Evil Sala 1 15.15, 17.30, 19.50, 22.10
Spider-Man Sala 2 15.30, 18.05, 20.40, 22.50
Lilo & Stitch Sala 3 15.30, 17.40, 19.50, 22.05
Long Time Dead Sala 4 15.30, 17.50, 20.10, 22.30
Windtalkers Sala 5 15.40, 18.30, 21.20
Allibi' sono un pesce Sala 6 15.30, 17.40, 19.50, 22.05
Scooby-Doo Sala 7 15.30, 17.40, 19.50, 22.10
[illegible] Sala 8 15.35, 17.50, 20.05, 22.25
Lilo & Stitch Sala 9 15.40, 17.40, 19.45, 21.50
Verità apparente Sala 10 16, 18, 20, 22
The Mothman... Sala 11 21.15
Spider-Man Sala 12 15, 17, 19
Resident Evil Sala 13 15.20, 18.10, 20.50
Spider-Man Sala 14 15.30, 17.20, 19.20, 21.20

VIZZOLO PREDABISSI

KING via Rossa 1, tel. 02 909.0254 Chiusura estiva

VOLUNTARIO

PAX via Milano 15, tel. 347 0873443 Chiusura estiva

ZIBIDO SAN GIACOMO

[illegible] via Roma 19, tel. 02 [illegible] Chiusura estiva

[illegible]

[illegible] via Roma 19, tel. 02 [illegible] Chiusura estiva

ZOGNO

ROMA via Umberto I 19, tel. 0363 211.365 Chiusura estiva

SESTO SAN GIOVANNI

RONDINELLA viale Marelli 475, tel. 02 224.2183 Chiusura estiva

SETTIMO

ROXY via Gianbelli 92, tel. 02 330.3571 Chiusura estiva

TREZZANO SUL NAVIGLIO

S. GIUSEPPE via Italia 68, tel. 039 870.161
Chiusura [illegible]

CERNUSCO SUL NAVIGLIO

MIGNON via Giuseppe Verdi 3B/d, tel. 02 921.13066 Chiusura estiva

CESANO BOSCONE

NUOVO via Bacacca 22/24, tel. 039 201.4567
[illegible] - L'extra-terrestre 21.30

CESANO MADERNO

NUOVO via Cadorna del Sole 26, tel. 03 354.1641 Chiusura estiva

CARUGATE

NUOVO via San Gregorio 25, tel. 030 601 2493 Chiusura estiva

CASSANO D'ADDA

PAX via Milano 15, tel. 347 0873443 Chiusura estiva

CINISELLO BALSAMO

PAX via Roma 19, tel. 02 [illegible] Chiusura estiva

[illegible]

[illegible] via della Parrocchia 39, tel. 039 607.9921 Chiusura estiva

COLOGNO

ROMA via Umberto I 19, tel. 0363 211.365 Chiusura estiva

CORSICO

RONDINELLA viale Manzoni 475, tel. 02 224.2183 Chiusura estiva

CRESPI

ROXY via Gianbelli 92, tel. 02 330.3571 Chiusura estiva

CUSANO MILANINO

S. GIUSEPPE via Italia 68, tel. 039 870.161
Chiusura [illegible]

DESIO

S. GIUSEPPE via Lombardi 30, tel. 02 665 02494 Chiusura estiva

ERBA

S. LUIGI via De Giorgi 56, tel. 031 604 0548 Chiusura estiva

GARBAGNATE

S. LUIGI S. Varga Longa 1 Chiusura estiva

LECCO

S. ROCCO via Cavour 83, tel. 0362 330.555 Chiusura estiva

LEGNANO

SALA ARGENTIA via Manzoni 30, tel. 02 953 00616 Riposo

LISSONE

SALA RATTI corso Stagnville 9, tel. 9331 546.291 Chiusa per lavori

MELEGNANO

SAN GIOVANNI BOSCO via Lauro 2, tel. 02 653.3577
Scooby-Doo 15, 17.30, 21.15

MONZA

SAN LUIGI Chiusura estiva

NOVATE

SPAZIO CAPITOL via Garibaldi 98, tel. 039 668.013 Chiusura estiva

PADERNO

SPLENDOR piazza S. Martino 5, tel. 02 350 2370
Scooby-Doo 15, 17, 21.15

PIOLTELLO

TEODOLINDA MULTISALA via Conciliazione 4, tel. 039 333.[illegible]
Spider-Man Sala 1 15.10, 17.40, 20.10, 22.40 € 6,70
Scooby-Doo Sala 2 15.10, 17, 18.50, 20.40, 22.30 € 6,70

SAN DONATO MILANESE

TROISI piazza Generale Dalla Chiesa, tel. 02 516.04235
Spider-Man 15, 17.30, 20, 22.30

VIMERCATE

[illegible] via Fermi [illegible] 16, tel. 039 661 2573
Resident Evil Sala 1 17, 19.15, 21.30
Spider-Man Sala 2 16.05, 18.45, 21.25
Lilo & Stitch Sala 3 15.30, [illegible] 20.35
Long Time Dead [illegible] 22.45
Windtalkers Sala 4 20, 22.50
Allibi' sono un pesce Sala 4 16.10, 18.05
Scooby-Doo Sala 5 [illegible], [illegible], [illegible], 22.40
[illegible] Sala 6 15.40, 17.55, 20.10, 22.20
Windtalkers Sala 7 16.30, 19.10, 22.05
Resident Evil [illegible] 15.15, 17.30, 19.50, 22.10
Nameless [illegible] 15.35, 17.50, 20.05, 22.25
Lilo & Stitch Sala [illegible] 15.40, 17.40, 19.45, 21.50
Scooby-Doo Sala 11 16, 18, 20, 22
Verità apparente Sala 12 21.15
Lilo & Stitch Sala 12 15, 17, 19
Spider-Man Sala 13 15.20, 18.10, 20.50
Scooby-Doo Sala 14 15.30, 17.20, 19.20, 21.20
Spider-Man Sala 15 17.10, 19.55, 22.30
Spider-Man Sala 16 16.35, 19.20, 22

VIMODRONE

MEDIOLANUM via Fermi 16, tel. 02 [illegible]
Resident Evil Sala 1 15.15, 17.30, 19.50, 22.10
Spider-Man Sala 2 15.30, 18.05, 20.40, 22.50
Lilo & Stitch Sala 3 15.30, 17.40, 19.50, 22.05
Long Time Dead Sala 4 15.30, 17.50, 20.10, 22.30
Windtalkers Sala 5 15.40, 18.30, 21.20
Allibi' sono un pesce Sala 6 15.30, 17.40, 19.50, 22.05
Scooby-Doo Sala 7 15.30, 17.40, 19.50, 22.10
[illegible] Sala 8 15.35, 17.50, 20.05, 22.25
Lilo & Stitch Sala 9 15.40, 17.40, 19.45, 21.50
Verità apparente Sala 10 16, 18, 20, 22
The Mothman... Sala 11 21.15
Spider-Man Sala 12 15, 17, 19
Resident Evil Sala 13 15.20, 18.10, 20.50
Spider-Man Sala 14 15.30, 17.20, 19.20, 21.20

VIZZOLO PREDABISSI

KING via Rossa 1, tel. 02 909.0254 Chiusura estiva

VOLUNTARIO

PAX via Milano 15, tel. 347 0873443 Chiusura estiva

ZIBIDO SAN GIACOMO

[illegible] via Roma 19, tel. 02 [illegible] Chiusura estiva

[illegible]

[illegible] via della Parrocchia 39, tel. 039 607.9921 Chiusura estiva

ZOGNO

ROMA via Umberto I 19, tel. 0363 211.365 Chiusura estiva

SESTO SAN GIOVANNI

RONDINELLA viale Marelli 475, tel. 02 224.2183 Chiusura estiva

SETTIMO

ROXY via Gianbelli 92, tel. 02 330.3571 Chiusura estiva

TREZZANO SUL NAVIGLIO

S. GIUSEPPE via Italia 68, tel. 039 870.161
Chiusura [illegible]

CERNUSCO SUL NAVIGLIO

MIGNON via Giuseppe Verdi 3B/d, tel. 02 921.13066 Chiusura estiva

CESANO BOSCONE

NUOVO via Bacacca 22/24, tel. 039 201.4567
[illegible] - L'extra-terrestre 21.30

CESANO MADERNO

NUOVO via Cadorna del Sole 26, tel. 03 354.1641 Chiusura estiva

CARUGATE

NUOVO via San Gregorio 25, tel. 030 601 2493 Chiusura estiva

CASSANO D'ADDA

PAX via Milano 15, tel. 347 0873443 Chiusura estiva

CINISELLO BALSAMO

PAX via Roma 19, tel. 02 [illegible] Chiusura estiva

[illegible]

[illegible] via della Parrocchia 39, tel. 039 607.9921 Chiusura estiva

COLOGNO

ROMA via Umberto I 19, tel. 0363 211.365 Chiusura estiva

CORSICO

RONDINELLA viale Manzoni 475, tel. 02 224.2183 Chiusura estiva

CRESPI

ROXY via Gianbelli 92, tel. 02 330.3571 Chiusura estiva

CUSANO MILANINO

S. GIUSEPPE via Italia 68, tel. 039 870.161
Chiusura [illegible]

DESIO

S. GIUSEPPE via Lombardi 30, tel. 02 665 02494 Chiusura estiva

ERBA

S. LUIGI via De Giorgi 56, tel. 031 604 0548 Chiusura estiva

GARBAGNATE

S. LUIGI S. Varga Longa 1 Chiusura estiva

LECCO

S. ROCCO via Cavour 83, tel. 0362 330.555 Chiusura estiva

LEGNANO

SALA ARGENTIA via Manzoni 30, tel. 02 953 00616 Riposo

LISSONE

SALA RATTI corso Stagnville 9, tel. 9331 546.291 Chiusa per lavori

MELEGNANO

SAN GIOVANNI BOSCO via Lauro 2, tel. 02 653.3577
Scooby-Doo 15, 17.30, 21.15

MONZA

SAN LUIGI Chiusura estiva

NOVATE

SPAZIO CAPITOL via Garibaldi 98, tel. 039 668.013 Chiusura estiva

PADERNO

SPLENDOR piazza S. Martino 5, tel. 02 350 2370
Scooby-Doo 15, 17, 21.15

PIOLTELLO

TEODOLINDA MULTISALA via Conciliazione 4, tel. 039 333.[illegible]
Spider-Man Sala 1 15.10, 17.40, 20.10, 22.40 € 6,70
Scooby-Doo Sala 2 15.10, 17, 18.50, 20.40, 22.30 € 6,70

SAN DONATO MILANESE

TROISI piazza Generale Dalla Chiesa, tel. 02 516.04235
Spider-Man 15, 17.30, 20, 22.30

VIMERCATE

[illegible] via Fermi [illegible] 16, tel. 039 661 2573
Resident Evil Sala 1 17, 19.15, 21.30
Spider-Man Sala 2 16.05, 18.45, 21.25
Lilo & Stitch Sala 3 15.30, [illegible] 20.35
Long Time Dead [illegible] 22.45
Windtalkers Sala 4 20, 22.50
Allibi' sono un pesce Sala 4 16.10, 18.05
Scooby-Doo Sala 5 [illegible], [illegible], [illegible], 22.40
[illegible] Sala 6 15.40, 17.55, 20.10, 22.20
Windtalkers Sala 7 16.30, 19.10, 22.05
Resident Evil [illegible] 15.15, 17.30, 19.50, 22.10
Nameless [illegible] 15.35, 17.50, 20.05, 22.25
Lilo & Stitch Sala [illegible] 15.40, 17.40, 19.45, 21.50
Scooby-Doo Sala 11 16, 18, 20, 22
Verità apparente Sala 12 21.15
Lilo & Stitch Sala 12 15, 17, 19
Spider-Man Sala 13 15.20, 18.10, 20.50
Scooby-Doo Sala 14 15.30, 17.20, 19.20, 21.20
Spider-Man Sala 15 17.10, 19.55, 22.30
Spider-Man Sala 16 16.35, 19.20, 22

VIMODRONE

MEDIOLANUM via Fermi 16, tel. 02 [illegible]
Resident Evil Sala 1 15.15, 17.30, 19.50, 22.10
Spider-Man Sala 2 15.30, 18.05, 20.40, 22.50
Lilo & Stitch Sala 3 15.30, 17.40, 19.50, 22.05
Long Time Dead Sala 4 15.30, 17.50, 20.10, 22.30
Windtalkers Sala 5 15.40, 18.30, 21.20
Allibi' sono un pesce Sala 6 15.30, 17.40, 19.50, 22.05
Scooby-Doo Sala 7 15.30, 17.40, 19.50, 22.10
[illegible] Sala 8 15.35, 17.50, 20.05, 22.25
Lilo & Stitch Sala 9 15.40, 17.40, 19.45, 21.50
Verità apparente Sala 10 16, 18, 20, 22
The Mothman... Sala 11 21.15
Spider-Man Sala 12 15, 17, 19
Resident Evil Sala 13 15.20, 18.10, 20.50
Spider-Man Sala 14 15.30, 17.20, 19.20, 21.20

VIZZOLO PREDABISSI

KING via Rossa 1, tel. 02 909.0254 Chiusura estiva

VOLUNTARIO

PAX via Milano 15, tel. 347 0873443 Chiusura estiva

ZIBIDO SAN GIACOMO

[illegible] via Roma 19, tel. 02 [illegible] Chiusura estiva

[illegible]

[illegible] via della Parrocchia 39, tel. 039 607.9921 Chiusura estiva

ZOGNO

ROMA via Umberto I 19, tel. 0363 211.365 Chiusura estiva

SESTO SAN GIOVANNI

RONDINELLA viale Marelli 475, tel. 02 224.2183 Chiusura estiva

SETTIMO

ROXY via Gianbelli 92, tel. 02 330.3571 Chiusura estiva

TREZZANO SUL NAVIGLIO

S. GIUSEPPE via Italia 68, tel. 039 870.161
Chiusura [illegible]

EMPORIO MODA

Via Poliziano, 13 (Zona Fiera) Tel. 02 33104624

GRANDE VENDITA di fine stagione

ABBIGLIAMENTO UOMO - DONNA
CLASSICO SPORTIVO ELEGANTE

Sconto 30 - 70%
dal 13 luglio 2002
al 3 agosto 2002

1000 mq di Esposizione dalle 9.30 alle 19 (continuato) Lunedì dalle 14.30 alle 19

NON

Suoni blues dagli Usa e world music targata Benin

Grandi artisti internazionali a Paderno Dugnano

Il Lago Nord Festival ospita Angelique Kidjo e John Trudell

TOBIA DELL'OLIO

Un indiano e un'africana, un difensore dei diritti dei Nativi d'America e una portatrice sana della world music, un poeta blues e un'interprete della makossa: sono John Trudell (che ha sostituito il previsto Trilok Gurtu) e Angelique Kidjo.

Lui, cinquantasei anni, ex militante passato a scrivere poesie e incidere dischi per dar voce agli indiani e superare il trauma della morte di moglie, tre figli e suocera in un incendio a quanto pare doloso. Politica, poesie ed esperienze personali si fondono in una formula che guarda al blues, ai canti dei pellerossa e all'fondi elettrici. Tutto distribuito nei quattro dischi della sua carriera, «A.K.A. Graffiti Man», «Johnny Damas & Me», «Blue Indians», «Bone Days».

Angelique Kidjo, nonostante i sette album, si concentrerà sull'ultimo «Black Ivory Soul», il secondo capitolo di una trilogia che parte dal precedente album «Oremi». Lei, definita l'erede di Miriam Makeba, è tra le poche a realizzare un interessante import-export musicale tra l'Africa e l'America, offre nell'ultimo sono world, grazie anche alle sue interpretazioni di makossa, la musica tradizionale camerunense.

Parco Lago Nord, Paderno Dugnano, ore 17,30, ingresso 8 euro, info 029185883.

TRA AFRICA E AMERICA Angelique Kidjo

AL NON

Il classico di Edmond Rostand in un adattamento in due atti

arriva nel teatro all'aperto fondato dai fratelli Airoldi nel '23

Al Licinium Cyrano, spirito libero ed eroe anticonformista

Cyrano de Bergerac nacque a Parigi nel 1619 da una famiglia della piccola nobiltà. Fu conosciuto come valente spadaccino, ma anche uomo di lettere e di scienza, spirito libero e anticonformista. Ma soprattutto fu reso immortale dalla penna di un altro scrittore francese, Edmond Rostand, nato circa duecentocinquanta anni dopo.

Cyrano, l'eroe che disprezza compromessi e ipocrisie, morto il 28 luglio 1655 a trentasei anni, rivive sulla scena per qualche sera nel Licinium, il teatro all'aperto fondato da Alberto e Federico Airoldi nell'estate del 1923, dietro suggerimento di Gabriele D'Annunzio.

La prima assoluta della commedia di Rostand andò in scena il 28 dicembre 1897 al Théâtre de le Porte Saint Martin di Parigi. Ora, nello spazio estivo di Erba, il regista Gianlorenzo Brambilla ripropone in un adattamento di due atti (in origine erano cinque) con Riccardo Magherini, Monica Faggiani, Eric Alexander, Sergio Mosleri. Dopo un annullamento a causa del maltempo, le ultime due serate saranno venerdì 26 e sabato 27.

Licinium-Teatro all'aperto di Erba. Ore 21,30, biglietto 15 euro, ridotto 10, info tel. 031615262, www.accademiadelicini.it. [m. d'a.]

PROTAGONISTI Riccardo Magherini e Monica Faggiani in scena

TEATRI MILANO Prosa

ATELIER TEATRO IN POLVERE
via Basilio 15, tel. 02 574 10407
Domani Teatro in cucina intrattenimento conviviale in cinque portate e due atti. Di E. Faleni. V. Infuso, con L. Gamucci, C. Agostoni, S. Casiraghi. Ore 21.30 Prenotazione obbligatoria.

CASTELLO SFORZESCO
via Larga, Riposo.

CARCANO
corso di Porta Romana 63, tel. 02 551.81377
Campagna abbonamenti 2002-2003 Sal lunedì al venerdì dalle ore 10 alle 18.30. Sabato ultimo giorno.

CIAK - LE MARMOTTE
via Sangallo 33, tel. 02 761.10093
Campagna abbonamenti 2002-2003 Info tel. 0276110093-0252695306.

CINETEATRO SAN GIUSEPPE
via Redi 21. Riposo.

CRT TEATRO DELL'ARTE
via Alemagna 6, tel. 02 890.11644
Riposo.

CRT
via U. Oxilia 7, tel. 02 890.11644
Riposo.

FILODRAMMATICI
via Filodrammatici 1, tel. 02 869.3659
Campagna abbonamenti 2002-2003 dalle ore 10 alle 13 e dalle ore 15 alle 18, informazioni allo 028693659.

piazza Gi 11, tel. 02 669.2456
Riposo.

INTEATRO SMERALDO
piazza XXV Aprile 10, tel. 02 290.06757
Campagna abbonamenti 2002-2003 Info tel.: 0229006757-0267695306

LITTA
corso Magenta 24, tel. 02 864.54545
Campagna Abbonamenti Carta Lunatica dal lunedì al venerdì (ore 9/18) allo 02864545. Fino al 31 luglio e dal 1° settembre.

LIBERO
via Savona 10, tel. 02 832 3264
Riposo.

LG PALACE
via Palestro, tel. 02 895.32723
Riposo

MANZONI
via Monzani 42, tel. 02 763.6901
Campagna abbonamenti 2002-2003 nuovi abbonamenti. Info in loco.

OLMETTO
Olmetto 8, tel. 02 875.185
Campagna abbonamenti
Informazioni presso il teatro.

ORIONE
via Ferrari 1, tel. 02 429.4437
Riposo

OPP
via G. Dupré 4, tel. 02 392 67282
Riposo

PAOLO GRASSI - PICCOLO TEATRO
via Rovello 2, tel. 02 723.331
Campagna abbonamenti 2002-2003 lunedì al venerdì presso le casse del dalle 10 alle ore 18.45. Info tel. 0272333222.

SAN BABILA
corso Venezia 2/a, tel. 02 760 02965
Riposo.

SAN BASILIO
via Israele 2.
Riposo.

SALA LEONARDO
via Ampère.
Riposo.

SALA FONTANA
via Boltraffio 21, tel. 02 688.6314
Riposo

TEATRINO DEI FUPI
via Cristoforo 1, tel. 423.0249
Riposo.

TEATRO DELLA MEMORIA
Cucchiari 4, tel. 02 415.6666
Riposo

TEATRO DELL'ELFO
via Ciro Menotti 11, tel. 02 761.10007
Riposo.

TEATRO DELLE MARIONETTE
via degli Olivetani 3, tel. 02
Riposo

TEATRO DI PORTA ROMANA
corso di Porta Romana 124.
Riposo.

TEATRO STREHLER - NUOVO PICCOLO
largo Greppi 1, tel. 02 723.331
Campagna abbonamenti dal lunedì al venerdì presso le casse del Teatro dalle ore 10 alle ore 18.45. Info tel. 0272333222.

TEATRO DELLA TEMA
via Ogna 18, tel. 02 552.11300
Campagna abbonamenti 2002-2003 martedì al venerdì dalle 11 alle 18.

TEATRO DELLE ERBE
via Me 3.
Riposo.

SCAR
via Lamarolo 58/a, tel. 02-551-84405 Riposo.

TEATRO VERDI
via Ristrenga 16, tel. 02-607.1695
Riposo.

VENTAGLIO NAZIONALE MILANO-MUSICAL
piazza Piemonte 12, tel. 02 480.07700
Campagna abbonamenti 2002-2003 Info tel. 0243990381.

PALAZZINA LIBERTY
largo Marinai d'Italia, tel. 02 285.10173
Riposo.

ROSETUM
via Pisanello 1, tel. 487.07203
Riposo.

SAN MARCO
piazza San Marco, tel. 02 331.9993
Riposo.

SCALA
presso Teatro degli Arcimboldi, tel. 02 720.03744
Riposo

TEATRO DAL VERME
via San Giovanni sul Muro 2, 02 879.05
Riposo.

LOCALI MILANO Varie

AL PANINO 900
via Savona 7, tel. 02 894 02127
Tranquillo e rilassante. Panini e numerosi posti a sedere.

DI PORTA NUOVA
via Solferino 56, tel. 02 659.7758
Pub su due piani Happy hour dalle 18.30 alle 21.30

ARCI BELLEZZA
via Bellezza 16, tel. 02 583 02674
Circolo Arci, ingresso consentito solo ai soci muniti di tessera.

ARTDECÒ
via Lambro 7, tel. 02 295 24760
Locale ispirato all'Art deco Dentro, quartiere di Miami.

ATOMIC BAR
via Felice Casati 24, tel. 02 669 83157
Disco bar.

BAR BASSO
via Plinio 39, tel. 02 294 00580
Da oltre 35 anni continua ad essere un'autentica istituzione per i locali milanesi.

BAR CAVOUR
via Santa Maria alla Porta 13, tel. 02 864 54859
Banchetto dei partiti inizio in stile ottocentesco. Prezzi competitivi

BARBARIANS PUB
via Pietro Custodi 12, tel. 02 581 00889
Un ricco buffet dell'aperitivo. Buone le birre alla spina

BASTIAN CONTRARIO
via Pietro Custodi 12, tel. 02 581 00889
Vino e pidocchi, volto della Milano notturna, in locali che vecchia Romagna e nostalgia. Anche la musica è rigorosamente italiana con concerti dal vivo.

BATIK
viale Umbria 64, tel. 02 599 02111
Locale turistico in Alzaia dove puoi mangiare un lusso può anche divertirsi. Al piano inferiore, qualche elemento di cultura etnica.

BERLIN
via 7, tel.
Per le pause pranzo e serali.

BIRRERIA UNO
viale Papiniano 14, tel. 02 659 2164
Postazioni per navigare in Internet e un ambiente interno che collega i clienti tra di loro.

BRELLIN CAFFÈ
Alzaia Naviglio Grande 14, tel. 02 581 01351
Piccolo bar elegante dalle pareti a stucco rosso e tavole rosse, sulle quali stilano mentre pittoriche

CALUSCA
centro sociale autogestito Cox Diciotto, via Conchetta 18, tel. 02.581.05688. Orario: giovedì, venerdì e sabato 22.30-1.00.

SAPERE
piazza Vetra 21, tel. 02 583.13289. Orario: da domenica a mercoledì 9-20, giovedì e venerdì 9-20 e 22-0.30, sabato 9-13 e 15.30-20.

TIKKUN - CAFFÈ TRA LE BIGHE
via Montevideo 9, tel. 02 894.20435. Orario: dal martedì al venerdì 10-20 e 21-23, sabato 10-20, domenica 10-13.30 e 16-20, lunedì 15-20. L'apertura serale dalle 21 alla 23 verrà effettuata solo in occasione delle attività e della presentazione di libri.

LIBRI E
Centro Bonola, via Quarenghi 23, tel. 02 334.00401. Orario: lunedì 13-22, da martedì a giovedì 9-21, venerdì 9-22, sabato 9-20, domenica 9-21.

RIZZOLI

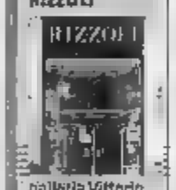

galleria Vittorio Emanuele 79, tel. 02 864.61071. Orario: dal martedì al sabato 9-22, domenica 8-19.30. Chiuso lunedì.

BRERUNO
via Arco 1, tel. 02 721 1780
Un pezzo di Innerland importato nel centro di Milano

CAFFÈ LAGOSTA
piazzale Lagosta, tel 688.3549
Di giorno è una qualsiasi caffetteria per le brioches del mattino e l'aperitivo dopolavoro. Di notte, diventa un ritrovo molto frequentato da giovani.

CANTAMILANO
via Cosseo 1, tel. 02 894.10103
Umberto Simoncini, cantante e host director meneghino, è l'anima di questo Un nuovo per cenare (spettacolo e cena € 33,56), per venire cantare in vernacolo.

CANTINA TROPICANA
della Francesca 20/A, tel. 02 336 08301
Taverna d'ispirazione caraibica. Ceno tex-mex fi nuove proposte

CO
via Balzaretto 19, tel. 02 813 0548
Musica cubana dal tutte le sere. Cena con specialità caraibiche

CHANRA
via Cesariano 14, tel. 02 349 34779
Classico American bar che coglie nell'ora dell'aperitivo il suo momento più brillante.

CHILARÒ
via Pietro della Francesca 38, tel. 02 312.845
Aperto fino tardissimo fondo.

ROAD BAR
via Stendhal 49, tel. 02 472.90773
Gradevole ritrovo in zona Solari.

A
via Quadrio 9, tel. 02 659 8513
Birreria con arredamento western, menu tex-mex, molti posti a sedere.

EL PASO SALOON
via Ascanio Mirza 81, tel. 02 895 11245
Atmosfera western, ma con musica rock e blues. Giovedì e domenica serate country. Prima consumazione obbligatoria.

EL TOMBON DE SAN MARC
via San Marco 20, tel. 02 659 9507
Storico pub alla milanese, notevole il buffet della happy hour.

FISH & FISH
via Conca del Naviglio, angolo Via De Amicis, tel. 02 832.2988
Americain bar Happy hour dalle alle 21.30. Sostanzioso il buffet.

via Belmonte 9, tel. 02 349 4576
Il locale ospita spesso mostre pittoriche o fotografiche

FRIZZI E LAZZI
via Brunelli 5, tel. 02 837.8238
Ottimi panini e almosfera

via Rivoli 32, tel. 02 876 771
Birra alla spina e cocktail.

GRADISCA
via della Commenda 35, tel. 02 551 01143
Ispirato al mondo di Fellini. Nel menu: piadine, cassoni e tigelle.

HARD DISK CAFÈ
corso Sempione 44, tel. 02 331.01038
Se navighi in Internet.

HENRY'S CAFÈ
viale Col di Lana 4, tel. 02 837 3315
Vicino alla spiaggia. Tre sale

HOP
viale Regina Margherita (angolo Fratelli Campi), tel. 02 541.22650
Locale dall'arredo molto curato, d'ispirazione postmodernista. Birre alla spina arrivano da microbirrifici di tutta l'Italia del nord

HORA FELIZ
via San Vito 5, tel. 02 837.6587
Cocktail Happy hour. Ricette originali per daiquiri e mojito.

HURRICANE
via Tenivi 16, tel 02 688 29063
American bar. La parte gastronomica è affidata alle patate e alle fondute di cioccolato.

IRON
corso di Porta Ticinese 60, tel. 02 835.8388
Un locale nuovo. L'atmosfera è tranquilla e rilassante.

KING'S PUB
Alzaia Naviglio Pavese, angolo Via Magolfa, tel. 02 836 1264
Classico pub all'inglese.

KIRIBILLI
Castelvetro 7, tel. 02 791.20151
Australian pub.

KOPI CLUB
Via Spontini 6, tel. 02 295 11139
In mezzo panche e tavoli di legno.

LA FONTANELLA
Alzaia Naviglio Pavese 6, tel. 02 837 2391
Birre alla spina.

39
via Corsico 3, tel. 339 594.5188
È un circolo Arci e richiede perciò la sottoscrizione di una tessera annuale.

LOCO BAR
corso di Porta Ticinese 106, tel. 02 832.2802
Sabato aperitivo con barman acrobatico.

LUCKY LUKE
via Alpinolo 139, tel. 02 832.2631
Ripresa atmosfera anni

MAXIM
corso Sempione 88, tel. 336 04012
Il locale espita, fra l'altro, anche diverse fotografiche.

MICROBIRRIFICIO LAMBRATE
via Adelchi 5, tel. 02 706.38578. Ottima birra alla fermentazione, sia rossa che chiara.

MIDNIGHT
via Abruzzi 14, tel. 02 583 0615
Musica molto alla e da Hard Rock fin alle 5 del mattino.

MURPHY'S LAW
via Savona, angolo Via Montevideo, tel. 02 837.
Notevole la lista di whisky irlandesi.

ONE LOVE
via Borsieri 5, tel. 02 659 9035
Locale ambientazione giamaicana. Si mangia fino alle 24. Happy hour con buffet.

RAGOO
viale Monza 140, tel. 02 760.05157
Ogni sera musica con disc jockey, la domenica pomeriggio «Ricordea» a tema parte dalle 16. Ingresso libero.

RED BLACK
via Bergognone 37, tel. 02 481 2402
Tantissimi drink con l'aperitivo.

via Ripamonti 120, tel. 02 568.16152
Un po' pub un po' saloon. Cena tex- fino alle 2 di notte.

ROB ROY
piazza Diaz 5, tel. 02 720.10949
Classico dei pub britannici: su due piani.

ROCOCÒ
Via Casale, ang. Naviglio Grande, tel. 338 638 3336
Classico dei pub britannici: su due piani

LIBERE DI NOTTE

MUSICALI
galleria del Corso 2, tel. 02 760.551. Orario: da martedì a domenica 10-23, lunedì 13.30-20.30.

MONDADORI MULTICENTER

via Marghera 28, tel. 02 480.471. Orario: dal martedì alla domenica 10-24, lunedì 13-24. Megastore che raccoglie in un unico spazio tutti i media: dalle riviste ai libri, dal computer ai Personal Digital Assistant, dal video alla fotografia digitale, dalla telefonia a Internet, dai viaggi ai ticket on line, ai migliori servizi per l'informatica.

DRI
largo Corsia dei Servi 11, tel. 02 760.05832. Orario: dal lunedì al sabato 9.30-23, domenica 8-23.

FELTRINELLI
piazza Duomo angolo galleria Vittorio Emanuele, tel. 02 869.96897. Orario: dal lunedì al sabato 9-23, domenica 10-20. Il collegamento con Ricordi Mediastore ne fa dei più grandi spazi multimediali d'Italia con 1500 mq dedicati ai libri e 2500 mq alla musica.

MILANO Musica

AUDITORIUM DI MILANO
corso San Gottardo, tel. 02 883.89201
Concerti Mathieu: Per la serie blu giovedì 26 settembre per la stagione di musica sinfonica concerto per pianoforte e orchestra, musiche di Brahms, pianoforte H. Grimaud, dir. B. Chailly. Ore 20.30 (Turno A)

via del Conservatorio 12, tel. 02 762.1101
Riposo.

I POMERIGGI MUSICALI
tel 879 05
Domani presso Palazzo Isimbardi (C.so Monforte, 35 - MI) per la ras. estiva Musica in Villa concerto con il M° Alida Maria musiche Mozart, Borodin Ore 21

DENISE NEGRI

Espressioni dell'anima nei «pazzi» di Armando Santelli

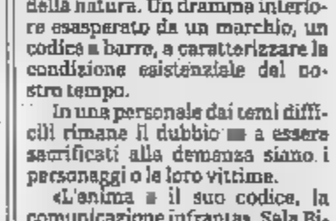

Voto (da brutto alla lode)

Legno (scostato alla carta)

Atmosfera (inestimabilmente grave)

Dipinti testimoni di gesti violenti, drammi interiori e devianza mentale

Al centro della stanza, racchiuso in una simbolica gabbia di legno, «L'Urlo Negato» di Armando Santelli inquieta e ferisce, per la sua voluta violenza. Il suo ispirarsi agli orrori della cronaca e l'approccio grafico alla pittura che mescola suggestioni visive alla tecnica del frottage, trasmettono pienamente il dramma e la difficoltà del vivere di personaggi reali, dai media, terribilmente popolari per i loro crimini.

Gesti semplici in interni domestici vengono traditi occhi sbarrati di follia e volti imbrattati da un vivere ai margini, come chi, «Aspirante parricida», sembra avere perso il filo conduttore della natura. Un dramma interiore esasperato da un marchio, un codice a barre, a caratterizzare la condizione esistenziale del nostro tempo.

In una personale dai temi difficili rimane il dubbio a essere sacrificati alla demenza siano i personaggi o le loro vittime.

«L'anima il suo codice, la comunicazione infranta». Sala Biblioteca Umanitaria, via Daverio 7, tel. 025796831, tutti i giorni 10-20,30. Fino al 31 luglio.

SOPHIA'S

RESTAURANT

UN GRANDE LOFT che può ospitare fino a 240 persone. In un ambiente luminoso, elegante di giorno, raffinato e riservato di sera, lo Chef propone una rivisitazione creativa della cucina italiana straniera, in cui la scelta dei prodotti di prima qualità si affianca alla cura della presentazione dei piatti.

Per le Vostre prenotazioni: Sophia's Restaurant:
Corso Sempione, - 20154 Milano Tel. 02/31818855 - fax. 02/31818811

DOVE? A Milano, in Corso Sempione 91, angolo piazza Firenze, vicino al polo fieristico milanese, sul percorso che dall'aeroporto e dalle autostrade conduce direttamente in centro.

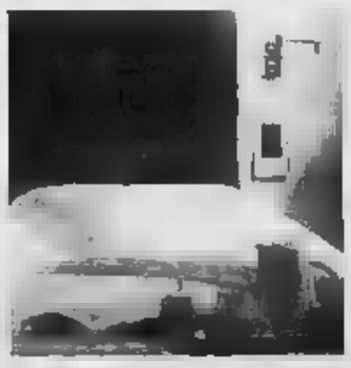

COSA OFFRE? Enterprise Hotel: 109 camere, fra cui 5 junior suites 3 suites, più 8 appartamenti.
Congress Center: 7 sale da 20 a 600 persone tutte illuminate da luce naturale.
Event Plaza: lo spazio ideale per sfilate di moda, presentazioni e mostre.
Bar: 2 bar, Privè Bar di tendenza ed un Garden Bar.
Solarium - Fitness - Enoteca - Garage

ENTER PRISE HOTEL

Per le Vostre prenotazioni: tel. 02/318181 fax. 02/31818811
email: info@enterprisehotel.com www.enterprisehotel.com <http://www.enterprisehotel.com>

relax ALL'APERTO

Mazze, palline e segnapunti: una serata al minigolf

La mappa dei campi in città e nell'hinterland tra percorsi esotici e piste classiche

FRANCESCA DEL ROSSO

un dopocena po' fuori dalle abitudini, adulti e bambini possono mettersi alla prova il minigolf. Milano e provincia ci sono numerosi campi attrezzati. Quelli a 18 buche si dividono in due tipi: miniaturgolf, con piste in prefabbricato di circa 6 metri, e minigolf Bongni, con piste di 12 metri in cemento tratte dai disegni originali dell'omonimo architetto svizzero.

lontano dal centro c'è l'«Infostrada SportVillage» (piazzale Lotto 15, tel. 02330026667), 1300 metri quadrati con un campo Bongni e che a settembre vedrà svolgersi i campionati italiani. Aperto tutti i giorni dalle 16 alle 19,30 e dalle 21 alla una (domenica orario continuato). Uscendo da Milano, a Bovisio Masciago, c'è «Minigolf» (via Milano 89, tel. 0362558512) uno dei più importanti del panorama minigolfistico italiano, tra i più antichi della provincia. Ospita il sistema Bongni. Aperto tutti i giorni dalle 10 alle 22,30.

Di recente realizzazione il Minigolf di Cusano Milanino (via Pedretti 36, tel. 026193057). E' nato prima con un percorso di miniaturgolf e in seguito è stato inaugurato un percorso di minigolf. Aperto dalle 19 e dalle 21 alle 23.

Il giardino del Minigolf di Paderno Dugnano (via Moro 30, tel. 029160153) ha un campo miniatur, un Bongni e un campo Filz (con piste in legno rivestite moquette). Aperto 14 alle 19 e dalle 21 alle 23. Nel week-end fa orario continuato. In caso di pioggia è possibile recarsi nell'unico impianto coperto d'Italia a Vedano Lambro, lo «SportPark» (via Alfieri, Vedano al Lambro tel. 0392494581). Qui, a novembre, si disputeranno le finali master femminili e maschili. Il palazzetto di metri quadrati è aperto dalle 14 alle 19 e la dalle alle 24. Minigolf di Monza (viale Ugo Foscolo, tel. 039833067) su 5mila quadrati di verde c'è un altro impianto molto frequentato; il primo Italia ad due percorsi, minigolf e miniaturgolf. Aperto dalle 15 alle 19 e 20,30 alle 24.

Un po' diverso l'«Adventure (via Corelli 138, tel. 0270208086). In un'ambientazione esotica di 22 mila metri quadrati con palme giochi d'acqua si trovano due percorsi diversi. Nei giorni feriali è aperto 15 alle 24 e nei week-end apre alle 10. I prezzi d'ingresso variano dai 2,5 euro per i più piccoli ai 5 euro per i grandi.

ADVENTURE E' una delle tipologie di percorso che si svolge su piste allestite a tema

un po' di storia

LE ORIGINI Il primo si svolse nel Tennessee nel 1930 e fu chiamato «Tom Thumb Golf»

MINIATURE Sono i campi nati ai primi del '900 modello del golf e dotati di percorsi erbosi

STERN Sono altri due tipi di minigolf che si sono affermati nei paesi scandinavi e in Germania

MUSEI ■ MILANO ■ Arte

COLOMBO ARTE CONTEMPORANEA
via Solferino 44, tel. 02 290.60171
In esposizione **Domino - Mathaïle du Pasquier**. A cura di Marco Meneguzzo. Il gioco del domino come una metafora del sistema di associazioni che si possono creare all'interno di codice conosciuto. Orario: da martedì a sabato 10-19.30. Fino al 25 ottobre.

■ ASSOCIAZIONE GHEBDANTÈ
Via Guerrazzi 4, tel 02 451.03113
In esposizione **Chronotipi**, venti ritratti fotografici di Giorgio Molinari, nei quali l'artista, con una particolare tecnica di ripresa produce immagini sovrapposte e sfocate. Fino al 28 luglio.

LORENZO CORTINA
via Mac Mahon 14, 02 336.07236
In esposizione **Il terrore e il tabù**. Il tema della transessualità nelle opere di Apostolo e di Luca Maresco: dieci modelle fissate in immagini fotografiche in bianco e nero rielaborate, sul rovescio di 10 tele, con colori, collage e oggetti. Orario: da lunedì a venerdì 11.0-12.30 e 16.30-19.30. Fino al 22 luglio.

■
via Toghiati, tel.02 892 59332
In esposizione **Collettiva**. Panoramica sulla produzione d'arte contemporanea portoghese, con opere di 70 pittori e scultori, tra i quali ica Silva e Ricardo Gigante. Fino al 28 luglio.

■ CIRCOLO FILOLOGICO
via Clerici 10, tel 02 480.13217
In esposizione **Gladys Sica. "Mirada migrante"**: dipinti a olio su tela della pittrice italo-argentina. Fino al 27 luglio.

■ CIVICA GALLERIA D'ARTE
via Palestro 16, tel. 02 760.02819
Nella Villa Reale è raccolta una delle più importanti collezioni d'arte italiana dall'Ottocento al Futurismo. Sono esposte opere di va, Appiani, Hayez, Fontanesi, Cremona, Piccio, Segantini, Medardo Rosso. Permanente.

■ FONDAZIONE MAZZOTTA
Foro Buon 50, tel. 02 878.197
In esposizione **Ernst Ludwig Kirchner**. Circa 150 opere, provenienti da Berlino e Davos, dell'artista tedesco (1880-1938) della Brücke. Orario: 10-19.30. Martedì e giovedì 10-22.30, Chiuso lunedì. Ingresso € 8. Fino al 9 settembre.

■ GALL AGNÈS GEVAERT
via Giodo 10/4, tel. 02 307.4377
In esposizione **Piero Costa**. "La macchina del tempo". L'artista presenta una serie di dipinti del passato rivisitati e nuovamente interpretati tecniche moderne. Fino al 15 settembre.

■ GALLERIA
via Monte Di Pietà 1, tel. 02 890.0901
In esposizione **Ursula Habermacher**. Tracce dei movimenti del corpo impegnato in passi di danza tredici immagini fotografiche e "light box" di grande formato, accompagnate segni preparatori di ogni foto. Fino al 20 luglio.

■ GALLERIA CÀ DI FRÀ
via Carlo Farini 2, tel. 02 290.02108
In esposizione **Mimmo Iacopino**. Giochi optical nelle opere dell'autore milanese: intrecci di materiali insoliti, come tessuti sanguinanti, metri da sarto, piume, e pellicole fotografiche. Fino al 30 luglio.

■ GALLERIA CARLA SOZZANI
corso Como , tel.02 653.531
In esposizione **Duane Michals**. Il fotografo americano, noto per le sue immagini di grande impatto poetico, presenta le recenti ricerche e nova sequenze. Fino al 4 agosto.

■ GALLERIA CIOCCA E C. GIANFERRARI
via del Lauro 8, tel.02 864.63167
In esposizione **Lorenzo Missoni**. Un arbusto personale costruito mescolando parti di fiori diversi in un puzzle di opere che mostrano un'originale e poetica visione della natura. Fino al 28 settembre.

■ GALLERIA INTERNAZIONALE DELLA FINE
via Torino ang. via della Palla, tel. 02 720.82213
In esposizione **Color Verde - Gladys**. Natura, movimento, spazio, poesia, corrispondenze dal verde al bianco e nero nelle fotografie di Gladys. Ingresso libero. Orario: dal lunedì al sabato 9-20, domenica 10-20. Dal 30 luglio fino al 15 settembre.

■ GALLERIA FORNI
via Fatebenefratelli 13, tel. 02 290.60126
In esposizione **Proposte**. Selezione di giovani pittori e scultori. Tra questi, Giuliana Fresca, Agostino Ambrosone, Nicola Nannini, Silvia Codognola, Carlo Ferraris Andrea Giovannini. Orario: 10-13 e 16-19.30. Chiuso domenica e lunedì. Fino al 28 settembre.

■ GALLERIA GIÒ MARCONI
via Tadino 15, tel. 02 294.04373
In esposizione **Bjorn Dahlem e Dirk Skreber**. Due grandi installazioni sono opera di Bjorn Dahlem, che vengono presentate in una collettiva con dell'artista Skreber. Orario: 10-13 e 16-19.30. Chiuso sabato e domenica. Ingresso libero. Fino al 31 luglio.

■ GALLERIA KARSTEN GREVE
via Santo Spirito 13, tel. 02 783.840
In esposizione **Lynn Davis**. Fotografie dell'artista Lynn Davis, protagonista della scena fotografica americana sin dagli anni '70. da 10-13 e 14-19. Fino al novembre

■ GALLERIA MARIA
via Alberto 17, tel.02 832.3521
In esposizione **Anton Luigi Gajoni**. Quadri e sculture di Angelo Barone e di Elizabeth Sherlig con architetture, luoghi e paesaggi indefiniti. Fino al 20

■
via del Lauro 3, tel. 02 805.3920
In esposizione **Gravity Over Time**. Le opere di sette artisti attivi a New York sotto la John Pilson, danno vita ad un unico paesaggio di osservazioni ed enigmi sul tema della paranoia americana. Orario: da martedì a sabato 10-13 e 15.30-19.30, sabato chiuso in luglio. Fino al 20 settembre.

■ GALLERIA PECCI
via Bocconi 9, tel. 02 584.30047
In esposizione **Saskia Olde Wolbers**. Nei diversi video narrativi, soggetti drammi umani e il da notiziari o quotidiani, l'artista olandese esplora realtà immaginarie. Fino al 23 settembre.

■ SAN CARLO
viale Corsica 41, tel. 02 700.03987
In esposizione Borghi. Scomposizioni di forme e proiezioni di linee-forza nei dipinti dell'artista emiliano. Fino al 31 luglio.

■
via Ariberto 17, tel 02 837.3921
In esposizione **Territori incerti - Scherfig/Angelo Barone**. Barone lavora sull'idea di spaziazione, della identità che sfuggemente la Scherfig elabora la rivisitazione di un'altra realtà paesaggi urbani che in continua trasformazione. Orario: da martedì a sabato 15.30-19. Fino al 20 settembre.

■ MAXXI
corso Semplone 28, tel. 336.04012
In esposizione **Roger Hutchings**. Nell'elegante locale Maxxi per il ciclo "6 grandi fotografi 6 grandi mostre" dedicata grande fotografia d'au In esposizione gli scatti di Roger Hutchings: Immagini dell'Inghilterra thatcheriana, della Berlino ai tempi della caduta del muro ricostruzione Le foto coprono gli ultimi 20 anni. Orario: 11-1.30, sabato dalle 18, dom 12-16. Fino al 30 luglio.

■ MUSEO DELLA PERMANENTE
via Filippo Turati 34, tel 02 659.9803
In esposizione **Giulio Turcato a perdita d'occhio, Opere 1953/1991**. Ampia ricostruzione di tutto il percorso espressivo dell'artista nicca cura Graldoni. Orario: 10-13 e 14.30-18.30, giovedì fino alle 22; sabato e festivi 10-18.30. Chiuso lunedì. Fino al 22 settembre.

■ PALAZZO REALE
piazza Duomo 12, 864.61394
In esposizione **York Renaissance**. Arte americana della seconda metà del '900, circa 93 opere. Orario: tutti i giorni 17-23. Chiuso lunedì. Ogni martedì per le coppie under 26 un biglietto in omaggio. Ingresso € 7. Fino al 15 settembre. In esposizione **Una notte con Marylin**. Per la prima volta le splendide immagini di Marilyn Monroe realizzate dal fotografo Douglas Kirkland il 17 novembre 1961, circa nove mesi prima della morte della diva. Fino al 1 settembre.

■ PH
via della Moscova 25, tel.02 659.5285
In esposizione **Irving Penn. Still Life**. Il grande fotografo statunitense, maestro in immagini di moda e ritratto, si cimenta con lo still-life e la pubblicità, proponendo nuove creazioni con il suo stile elegante. Orario: 10-13 e 15-19. Chiuso domenica e lunedì. Ingresso libero. Fino settembre.

■ CAFÈ
via Farini 75 , tel. 02 758.89284
In esposizione **Asami Takahashi**. Espressionismo e deformazione nei ritratti di Asami Takahashi. L'attività espositiva della giovane artista è volta all'indagine di visi e persone, di cui sottolinea posture ed eccentriche (bocche, occhi, vestiti). Fino al 21 luglio.

■ SPAZIO OBERDAN
viale Vittorio Veneto, tel. 02 774.06300
In esposizione **Elliott Erwitt - Snaps**. I migliori scatti del grande fotografo. 10.19.30, martedì e giovedì 10-22. Chiuso lunedì. Ingresso € 6,10. Fino al 20 ottobre

■ STUDIO CANNAVIELLO
via Stoppani 15, tel. 02 202.40428
In esposizione **Pentotal**. Collettivo con opere di otto giovani artisti italiani: Carolina Antichi, Vittorio Apa, Lucia Cicala, Fabrizio Dori, Alexa Erba, Gioriana Gesi, Fausto Gilberti, Francesco Spampinato Orario: da martedì a sabato 10.30-19.30. Fino al 5 ottobre.

■ TRIENNALE
viale Alemagna 6, tel. 02 805.2263
In esposizione **Il quinto quarto**. Mostra dedicata ai disegni di Perry King e Santiago Miranda e alle fotografie di Andrea Zapi. "Il Quinto Quarto" è il succedersi di schizzi e di nessi che accompagnano ogni oggetto dalla sua idea fino alla messa in produzione. Orario: 10-20. Chiuso lunedì. Fino all'8 settembre. In esposizione **Side Effects**. Fotografie sulle modificazioni comportamenti dell'uomo con il mutare delle metropoli. Olivo Barbieri, Francesco Jodice e Armin Linke hanno indagato 3 diverse realtà: in Cina, Stati Uniti ex Unione Sovietica. Fino al 7 settembre.

■ JAZZ
Ai giardini pubblici per la rassegna Jazzmin' in the Garden", sono di scena tre gruppi dei Civici corsi di jazz.
Porta Venezia
tel. 02 481.2281.
Ore 16.30.

■ FESTE RIONALI
Bancarelle, animazioni, negozi aperti, giostre, sbandieratori, banda musicale e majorettes.
Corso Genova - Largo Carrobbio
Ore 8

■ DOSTOJEVSKIJ
Serata dedicata alla letteratura "Frammenti dal sottosuolo", con letture da Dostojevskij, a cura di Stefano Hiboni. Ingresso con offerta.

Agenda

Palazzina Liberty
largo Marinai d'Italia.
tel. 02 820.35756.
Ore 20.30.

■ FESTIVAL
Ultimo appuntamento di "Lago Nord Festival", con John Trudell, rocker di culto e attivista politico in favore degli Indiani d'America. Segue la cantante africana Angelique Kidjo.
Parco Lago Nord
Paderno Dugnano
tel. 02 918.4100.
Ore 17.

■ BRASILE
Concerto di Diana Ivona Lara. A ottant'anni, la cantante è una gloria nazionale in Brasile.
Filaforum
via del Vittorio,
tel. 02 457.09800.
Ore 21.

■ BALLO
Serata di danza con l'Orchestra Franco Carnevale
Umanitaria
via Daverio 7,
tel. 02 579.5831.
Ore 20.30.

■ VISITA GUIDATA
Tutte le domeniche,

visite guidate alla mostra di Palazzo Reale "Fiamminghi e olandesi dalle collezioni lombarde". Possibilità di prenotazione il euro escluso Biglietto.
Civita
tel. 02 433.53522.
Ore 16.

Libri

■ VIZI CAPITALI
Per il ciclo di conferenze su "I vizi capitali", conferenza su "Lussuria e Gola. Il banchetto dei sensi". Sarà presente l'esperto d'arte e conduttore televisivo Philippe Daverio.
Villa Arconati
Castellazzo di Bollate,
tel. 02 500.3501.
Ore 10.30.

■ UMORISMO
Incontro con lettura umoristiche, a cura dell'associazione itinerante
Cts Pecetta
via Pecetta 29,
tel. 02 884.55336.
Ore 15.

■ ARTE E STORIA
Visita guidata domenicali alla chiesa di S. Maria Assunta (XIII secolo) e al chiostro del '400. Alla visita seguirà alle ore 17.30 la messa con accompagnamento d'organo.
Abbazia di Mirasole
tel. 02 550.38311.
Ore 16.30

■ CAFFÈ
In esposizione una sessantina di macinini da caffè tra l'inizio del '700 e l'inizio del '900. La mostra è sempre visibile e non ha orari.
BNP Paribas Espace Culturel
piazza San Fedele,
tel. 02 724.72012.
Fino al 30 settembre.

■ EFFETTI
Visioni della metropoli contemporanea.

Armin Linke, Francesco Jodice e Olivo Barbieri, espongono i loro scatti sulla città.
Orario: 10-20.
Chiuso lunedì.
Triennale
viale Alemagna 6,
tel. 02 805.2263.
Fino al 22 settembre.

■ SCARABEI
In esposizione scarabei dell'antico Egitto appartenenti

alle Civiche Raccolte Archeologiche.
Orario: 9-17.30
Lunedì chiuso.
Museo Archeologico

corso Magenta 15,
tel. 02 864.50011.
Fino al 27 ottobre.

■ HANSON
Per la prima volta in Italia la retrospettiva dello scultore Duane Hanson, a 6 anni dalla sua scomparsa.
Orario: 9.30-19 e il giovedì dalle 9.30-22.
Ingresso € 5,20.
via Palestro 14,
tel. 02 783.330.
Fino al 1 settembre.

■ ALMODOVAR
In mostra le fotografie del regista Pedro Almodovar, realizzate mentre girava il film "Parla con lei". Orario: 9-20, domenica 10-20.
Galleria Fnac
via Torino angolo via della Palla.
tel. 02 720.821.
Fino al 28 luglio.

■ BRERA
È il principale museo d'arte di Milano, uno dei più importanti per le sue raccolte di pittura antica e moderna. Orario: 8.30-19.30. Lunedì chiuso.
Pinacoteca di Brera
via Brera 28,
tel. 02 894.21146,
Permanente.

■ TIEPOLO
"Il Neoclassicismo in Italia da Tiepolo a Canova". Oltre 400

Musei

opere provenienti da tutto il mondo. Orario: 9.30-19.30, giovedì 9.30-23, lunedì chiuso.
Ingresso € 9,30.
Palazzo Reale
piazza Duomo 12,
tel. 02 392.261,
Fino al 28 luglio.

■ EROTICA
In esposizione 15 artisti molto diversi tra loro che indagano sull'erotismo. Orario 10-19.30. Chiuso domenica.
Arengario
piazza Duomo angolo via Marconi,
tel. 02 655.3101.
Fino al 10 settembre.

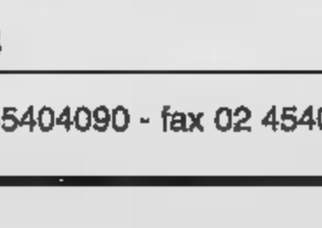

■ ROBERT CAPA
"I volti della storia". Ritratti scattati dal fotogiornalista dal 1937 al 1954. Orario: 10-20. Giovedì 10-23. Chiuso lunedì. Tel. 02 549.17.
Arengario
piazza Duomo angolo via Marconi,
tel. 02 655.3101.
Fino all'8 settembre.

■ ANIMAL HOUSE
Mostra dedicata a oggetti con nani e forme zoomorfe. L'asino Topolino, lo scooter Vespa ed altri. Orario: 10-20. Chiuso lunedì.
Triennale
viale Alemagna 6.
Fino all'8 settembre.

■ LE ALPI
"Dall'orrido al sublime. La visione delle Alpi": la lenta conquista delle cime delle Alpi.
Orario: 10-18. Chiuso lunedì. Ingresso € 4.
Biblioteca di via Senato
via Senato 14,
tel. 02 762.191,
Fino al 27 ottobre.

Numeri Utili

Carabinieri	112 / 02 627.61
Polizia	113 / 02 622.61
Vigili del fuoco	115
Emerg. sanitaria	118

Tlas 02 294.08447/88
Polizianda 02 326.781
Questura 02 622.61
Prefettura 02 775.81
Guardia di finanza 117
02 627.71
Vigili Urbani 02 272.71
Guardia forestale 1515
Croce Rossa 02 388.3
Ambulanze 118
Centro antiveleni
661.01029
Soccorso stradale 116

Malpensa e Linate
02 748.52200
Malpensa Express
02 277.63
Ferrovie dello Stato
848 888.088
Ferrovie nord Milano
02 202.22
02 574.781
Aem 02 805.5841
Radio Taxi 02 404.0
02 858.5
Italgas 800 900.700
Aem 800 199.999

Farmacie

Centro (Centro» all'interno degli Bastioni: via Menavigli 12, via Visconti di Modrone 1, via Oscuri 13 (angolo via Borgonuovo), corso Porta Ticinese 50 Nord (Bovisa, Affori, Niguarda, Greco, Quarto Oggiaro, Certosa, Farini, Zara, Fulvio Testi Gorla): via Capuana 2, via Budoni 19 (angolo via Varesina), via Candiani 122, via Fonte Lambertenghi 25, via Aurelio (Ticinese, Vigentino, Ripamonti): viale Bligny 47 (angolo via Ripamonti), via Palestrina 9, via Meda 37, via San Pacomio (Venezia, Vittoria, Loreto, Cinisello, Lambrate, Ortica, Forlanini, Mecenate, Precotto, Turro): via Malpighi 12 angolo via Melzo (vicinanze piazzale Oberdan), piazzale Loreto 7 via Iglesias 48, viale Abruzzi 25, via Crescenzio 15 (vicinanze via Paolo), corso Concordia 16 (vicinanze piazza Risorgimento), via Compagnoni 9 (vicinanze piazza G. Grandi), viale Umbria (angolo via dei Lini 5), piazza Insubria (angolo via Settala 2) Ovest (Lorenteggio, Baggio, Sempione, San Siro, Gallaratese, Solari, Giambellino, Forze Armate, Vercelli, Novara, Paolo Sarpi): viale Coni Zugna 43, via del Pomodoro 96, via Forze Armate 4, via delle Betulle 36c, via Rasori 2 (angolo via Alberto da Giussano), piazza Monte Falterone 3 angolo via Atalanta, via Ugo Betti 40, via San Galdino 11 (vicinanze piazza Diocleziano)
Guardia Medica tel. 345.67
Ambulatorio Stazione
tel. 02 670.20061

Farmacie notturne
aperte dalle 19.30 alle 8.30
piazza Duomo (angolo via Silvio Pellico), via Boccaccio 26, piazza Cinque Giornate 6 viale Zara 38, via Fulvio Testi 74, Gottardo 1, Stazione Centrale (galleria Carnazze), piazza Principe Corsidie 1, Magenta 98, corso Buenos Aires 4, piazza Argentina (angolo via Stradivari 1), viale Lucania 10, viale Ranzoni 2, via Canonica 32, piazza Firenze (angolo via R. di Lauria 22), via Lorenteggio 209 (angolo via Inganni), viale Corsica 42, via Bolleva 31b
Sempre aperta
Stazione Centrale, Galleria delle Carrozze
Pronto Farmacie
Numero verde **tel. 800 801.185**

Agosto
aperto per ferie?

Se vuoi comunicare il tuo **b**usiness l'indirizzo giusto per la **p**ubblicità sulla

Stampa - Vivere Milano
è:
PK publikompass

Via Stilicone, - Milano - tel. 02 45404072 - 02 45404090 - fax 02 45404085

La leggerezza è una qualità rara...

LAURETANA®

L'acqua più leggera d'Europa

vi garantisce una leggerezza senza confronti!

L'acqua **LAURETANA** *nasce da un ghiacciaio e dopo un lungo percorso sotterraneo attraverso profonde rocce cristalline di antica formazione geologica, che la mantengono batteriologicamente pura e minimamente mineralizzata, sgorga limpida e fresca dalla viva roccia in una sorgente ad oltre mille metri s.l.m., in un territorio privo di qualsiasi rischio di contaminazione ambientale. Per la sua straordinaria leggerezza, il poco sodio in essa contenuto il suo pH leggermente acido che facilita i processi digestivi, l'acqua* **LAURETANA** *favorisce la diuresi naturale e quindi il fisiologico e depurativo ricambio idrico del corpo. Inoltre, le sue eccezionali e uniche caratteristiche organolettiche l'attestano al primo posto tra le poche acque minerali consigliate per l'alimentazione dell'infanzia.*

RESIDUO FISSO 14 mg/l - SODIO 1 mg/l - DUREZZA °F 0,40 - pH 5,75

Servizio Clienti:
Numero Verde
800-233230
www.lauretana.com

Studio grafico: ImageVideobook

Acqua nella dalla

Sotto a chi tocca

IL TEMPO

Oggi cielo sereno e temperature in aumento; qualche nube durante la serata sulla costa. Domani cielo sereno e caldo.

A cura di www.meteolazio.it

OGGI	
Minima	20
Massima	31
Prob. pioggia	5%

DOMANI	
Minima	21
Massima	32
Prob. pioggia	5%

DOPODOMANI	
Minima	22
Massima	32
Prob. pioggia	5%

LA REGIONE OGGI

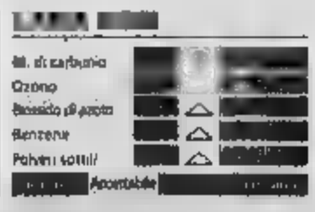

IL TRAFFICO

■ Proseguono i lavori in ■ di Bocce all'altezza ■ via Belvedere ■. Vengono effettuate pertanto chiusure e deviazioni del traffico.

■ Per lavori è stata ridotta la carreggiata in via Flaminia in corrispondenza dell'incrocio con via dei Due Ponti in direzione ■ Roma.

Network

LA FAMIGLIA

DOMENICA

viveroma

E

Martedì riunione alla Regione. Polemica con Baldassarre Gasparri: le aziende sono autonome

EDUARDO DI BLASI A PAG.4

Rai e Telecom tavolo tra Storace Veltroni e Moffa

Storace, Moffa e Veltroni, i primi due ■ An, il terzo ■ Ds, si sono trovati uniti su uno stesso fronte, dopo le voci di un possibile trasferimento della dirigenza Telecom (smentite da Tronchetti Provera due giorni fa) e della riorganizzazione della produzione Rai annunciata dal presidente Baldassarre. I tre, infatti, assieme ai sindacati, ai delegati della Confindustria del Lazio ed ai responsabili delle due imprese, si troveranno martedì in una riunione organizzata in Regione, per chiedere spiegazioni di questi venticinque ■ dall. Per il segretario della Cisl di Roma e del Lazio Stefania Vannucci, che aveva auspicato in una lettera aperta alle istituzioni la costituzione di questo tavolo «Siamo di fronte ad un vero e proprio assalto all'industria di Roma che avviene, guarda caso, proprio nel momento in cui la capitale si appresta ad effettuare il sorpasso industriale su Milano». Per Storace «Le aziende devono fornire chiarimenti. Mi aspetto risposte esaurienti». Veltroni, invece, è preoccupato per la vicenda Rai: «Il ruolo di produzione culturale e televisiva di Roma va salvaguardato, considerando che la città è stata scoperta in questo settore la capitale italiana della produzione». Per Moffa «Così non solo si mette a rischio la dimensione europea della Capitale ma si corre anche il rischio di perdere l'Agenzia Satellitare Europea».

FRANCESCO STORACE

Tutti auspicano una risposta del Governo. Il ministro delle Comunicazioni Gasparri non è però preoccupato: «E' giusto che la Rai prosegua nel suo risanamento, e se una struttura come quella di Milano produce al 40% delle sue potenzialità, e quella di Roma è in fallanno, è corretto che l'azienda faccia delle scelte».

Il ministro ritiene scontata anche un'eventuale partenza dei manager Telecom dalla Capitale: «Se Tronchetti Provera è a Milano, è legittimo che i manager lo seguano». Gasparri non crede che queste scelte possano mettere in crisi la candidatura di Roma ad ospitare l'Agenzia Satellitare: «Telecom sta vendendo a Finmeccanica l'azienda che si occupa di satelliti».

QUELLA ESTATE ROMANA- GADDA

Il bischerrimo Tevere

Luglio 1956: Gadda scrive i testi di un documentario sul fiume per la tv. «Il bischerrimo Tevere», lo definiva lo scrittore. Andrà in onda nell'agosto dell'anno dopo. Acqua poca e sporca, muraglioni come il fegato i piemontesi. A parte la musica dei ubaldi e i palazzi, la situazione è la stessa.

GRIGNETTI A PAG. 3

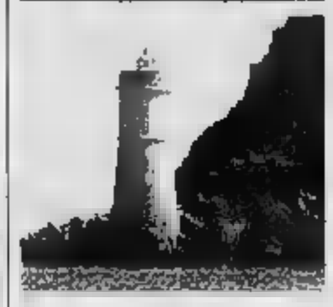

LA SARDEGNA DE'

Tribù, riti e tipi dei romani in Costa Smeralda

Porto Rotondo è out, meglio Porto Cervo soprattutto la settimana di ferragosto

ELENA MARTELLI A PAG. 5

LA

Candela: ■ volte mi deconcentro ma non mollo mai

Aspettando Totò «Il più antico dei dilettanti» che si ispirava a Capitenberg

A PAG.7

DIRITTI E POLEMICHE

Veltroni: un tavolo per gay e lesbiche An: pensate agli asili

Il presidente della commissione cultura: «Indecente che si discuta di questo»

A PAG. 2

E ROMANA

Buenos Aires Tango allo Stadio del Tennis omaggio a Piazzolla

A Villa Glori musica e passi per [illegible]

ALLE PAG. 8-9-10

I CONTROLLI CIMITERO

I giardinieri del Verano C'è chi li accusa e chi li ringrazia

Ieri il mesto pellegrinaggio tra i vialetti ■ Pincetto ■ portare fiori e solidarietà Ad Ardea ritrovati resti umani in ■ discarica Scattano le indagini

MICHELA TAMBURRINO

Hanno cercato di rimettere in ordine le parti martoriate dal cimitero del Verano, zona storica, quella che è stata teatro dello scavalcamento nella notte tra mercoledì e giovedì, forse per allontanare da loro i sospetti di possibili coinvolgimenti con lo scempio. A nutrire dubbi non sono solo gli inquirenti ma anche alcune famiglie che hanno visto distrutte le loro tombe e che sono state interrogate ieri dalla polizia.

I giardinieri si difendono lanciando altre accuse: «È assurdo prendersela con noi, non abbiamo colpe se la sorveglianza cimiteriale non c'è. Noi non abbiamo mai chiesto soldi extra per la cura delle tombe, ma c'è chi la pensa diversamente: «I giardinieri quasi pretendono una mancia speciale oltre ai regali per le feste, altrimenti le nostre tombe le lasciano ricoperte di erbacce». E' gira anche un elenco di cifre possibili, venticinque euro annuali per uno sguardo meno sommario, questo sia che si tratti della parte ebraica, sia che si tratti di quella cattolica. Una tassa privata che alcuni, dicono, pagherebbero volentieri per non dover assistere allo spettacolo del degrado.

Ieri per le centinaia di persone che si sono recate al Verano in un mesto pellegrinaggio portando fiori alle tombe offese anche se appartenute a sconosciuti, si è trattato di ripercorrere a passi di un antico dolore, membri della comunità ebraica stanno trattenuti a lungo anche a difesa dei giardinieri contro i quali, sostengono, non hanno nulla da dire. Una casa è certa, dentro al Verano di notte girano ladri d'ogni tipo, si consumano riti satanici, furti a ripetizione, troppo adilietro furono trovati cuori di capra trafitti e ci fu un tentativo di danneggiamento alle tombe dei bambini. Tutto questo non muta le indagini e getta una luce sinistra non solo sul luogo ma anche sulla mancanza incomprensibile di controlli più approfonditi

LA PROFANAZIONE

come avvenne per il cimitero di Prima Porta, si più aperto ma punteggiato da telecamere.

Da uno scempio a un altro, basta spostarsi ad Ardea per trovarsi ancora di fronte all'orrore: altri due defunti sono stati gettati in una discarica, insieme alle bare aperte e ai cartoncini e alle lapidi divelte dal cimitero, dove, su disposizione del Comune, dovevano essere effettuati lavori di ristrutturazione. Il provvedimento riguardava l'esumazione di 30 salme e la collocazione dei resti nei colombari del cimitero: i corpi sono stati ritrovati nelle due discariche individuate, dagli altri si stanno cercando le tracce. Il terreno nel quale è stato fatto il nuovo macabro ritrovamento risulta di proprietà del vice comandante della Polizia Municipale di Ardea. I carabinieri stanno valutando anche la sua posizione.

AUREA AETAS VALLICELLA
JEWELS! WATCHES
Gioielli e Orologi di Nostra Creazione
e di Prestigiosi Marchi
Nuova Gestione
RIPARAZIONI Gioielli e Orologi
Vicolo del Governo Vecchio, 53 - [illegible] Roma
Incrocio Arco della Chiesa Nuova
Prossimità chiesa nuova, S. Maria in Vallicella
GIOIELLI ARTIGIANALI E OROLOGI
Tel. 06.6861840

DIRETTORE RESPONSABILE: Marcello Sorgi CONDIRETTORE: Gianni Riotta VICEDIRETTORI: Vittorio Sabadin, Carlo Bastasin RESPONSABILE DI VIVEREROMA: Rita Fenci ART DIRECTOR: Cynthia Sgarallino
VIVEREROMA, Via Barberini 50, 00187 Roma telefono 06 47661, 06 484835 E-mail: viveroma@lastampa.it Sms 3351371878

Buon giorno

roma

SPQR

QUESTURA. Il ricavato devoluto al Fondo di assistenza della Polizia

Borse di studio coi soldi del libro sull'agente eroe

Sarà venduto in libreria al prezzo «politico» di 13 euro, per finanziare borse di studio del Fondo di assistenza della Pubblica Sicurezza, il libro «Giovanni Palatucci. Il poliziotto che salvò migliaia di ebrei». Il volume, presentato ieri nella sede della Questura di Roma, è dedicato alla vita del giovane commissario protagonista di una vicenda di «ordinario eroismo» a Fiume durante l'occupazione nazista e morto nel campo di concentramento di Dachau.

L'opera, 155 pagine ricche di fotografie, testimonianze e documenti, viene pubblicata in occasione dei 150 anni della Polizia di Stato ed è il frutto di tre anni di ricerche condotte da un gruppo di lavoro del Dipartimento.

«Il libro - ha spiegato il capo ufficio stampa della Questura di Roma Maurizio Improta - racconta la storia di un normale, di 36 anni, che con spirito umanitario e di fede portò a termine un'impresa straordinaria, a mezzo a difficoltà incredibili.

Va bene

La Regione ha approvato la proposta di legge che definisce i requisiti per il rilascio delle autorizzazioni a strutture di accoglienza per l'assistenza di minori, disabili e anziani

Va male

Per problemi ad uno scambio ieri si sono verificati rallentamenti nella linea metro A tra le fermate di Termini e Ottaviano. Il disservizio ha creato disagi ai passeggeri

REGIONE, VALORIZZARE L'AGROALIMENTARE

/// La Giunta regionale ha approvato il regolamento di attuazione della legge che disciplina l'istituzione delle «Strade del vino, dell'olio d'oliva o dei prodotti agroalimentari tipici e tradizionali». Le «Strade» rappresentano itinerari in cui vengono segnalati vigneti, cantine, oliveti, frantoi, aziende agrituristiche e di prodotti tipici e tradizionali, nonché attrattive culturali, naturalistiche e storiche del territorio. L'obiettivo dell'iniziativa è quello di rafforzare il legame prodotto - territorio, ha detto l'assessore all'Agricoltura Antonello Iannarilli, e di valorizzare e far conoscere le aree rurali della Regione.

PROVINCIA, IN ARRIVO I GIAPPONESI

/// Arriveranno da Sendai numerosi gruppi di giapponesi per visitare il territorio romano. Lo ha annunciato Shiro Asano, governatore della Prefettura di Miyagi, gemellata con la Provincia di Roma. Quarantaquattro anni, amante del 'made in Italy', Asano è un grande estimatore del vino della provincia di Roma e della storia millenaria della Capitale. Ad otto mesi dal gemellaggio, il governatore nipponico trae un bilancio più che positivo sui rapporti di interscambio economico-culturali ed è intenzionato a far girare in un solo anno un volume di affari import-export per decine di miliardi di lire.

A PIAZZA DEL PARLAMENTO TRENTASEI PIANTE RIFANNO IL LOOK VERDE

Piazza del Parlamento ha un nuovo look grazie alle trentasei piante di camerops excelsa, meglio nota come palma nana, che hanno sostituito i blocchi di travertino, posti a delimitazione del passaggio pedonale. Il verde dona alla facciata Liberty del Palazzo di Montecitorio ed è stato apprezzato dai politici che, primi, sono passati di lì come Pratesi del Wwf e Alfonso Gianni di Rifondazione.

RICICLAGGIO DEI RIFIUTI, FONDI DAL CAMPIDOGLIO PER EDUCARE

100.000 EURO

Il fondo disponibile in euro stanziato dall'assessorato all'Ambiente per l'iniziativa rivolta alle società che presenteranno progetti di educazione sulla raccolta differenziata dei rifiuti.

LOBEFARO: QUALCHE VIGILE NON FA IL SUO DOVERE A DANNO DELLA COLLETTIVITA'

«Esistono mele marce tra i vigili». La frase pronunciata dal presidente del Primo Municipio, Giuseppe Lobefaro, ha scatenato la reazione dell'Anvu, l'associazione romana dei vigili urbani, accorsa in difesa dei colleghi accusati di aver cenato in un ristorante quando avrebbero dovuto essere in servizio

la frase

«Sono a Genova per chiedere insieme a tutti i partecipanti verità e giustizia sui fatti del G8. Aderisco con forza alla nuova proposta istituire una commissione di inchiesta: è l'unica via percorribile»

Luigi Nieri, l'assessore comunale nel giorno dell'anniversario della morte di Carlo Giuliani

Veltroni: un «tavolo» gay Piso: pensiamo ai bambini

ELENA MARTELLI

L'amministrazione sta dalla parte di gay, lesbiche e trans. L'ha promesso ieri in una riunione interlocutoria al Campidoglio, rimandando a settembre la nascita del «tavolo di coordinamento cittadino» per definire politiche concrete contro la discriminazione e l'intolleranza nei confronti di gay, lesbiche, bisessuali e transgender (Glbt). Gli obiettivi: tutela e promozione della cultura gay e creazione di campagne antidiscriminatorie perché l'estensione dei diritti della persona e di cittadinanza. In un tavolo in cui erano presenti oltre all'assessore alla Cultura, le associazioni competenti ma anche gli assessori che di volta in volta saranno interessati. Il presidente dell'associazione «Mario Mieli» Massimo Mazzotta, che ieri era al Campidoglio assieme a Mauro Cioffari, webmaster del sito www.gayroma.it, Maria Gigliola Tognollo dell'ufficio della Cgil per i nuovi diritti e Massimo Consoli, uno dei fondatori del movimento omosessuale d'Italia, è molto soddisfatto. «E' stata una presa di posizione importante da parte di questa amministrazione che ha accolto il nostro invito senza nascondersi dietro al politichese», Commenta raggiante. Elencando gli obiettivi sui quali da qui a settembre dovranno lavorare. «Ci dobbiamo impegnare con Veltroni sulla visibilità della cultura gay in linea con il tema del Gay pride di quest'anno». Roma, è noto, ha un primato negativo in Europa come numero di omicidi di gay. «Quando parliamo di violenza non intendiamo ovviamente solo quella fisica, che esiste, ma anche quella che si esprime negando la nostra cultura». Importante quindi per Mazzotta questa mossa politica «anche perché l'esempio culturale viene da un politico che «si rende conto che è una giusta battaglia fare». In concreto il Mieli pensando a una campagna in stile «pubblicità progresso» promossa dal Comune, facendo un appello. «Ci vorrebbe l'incisività di uno come Toscani». Capito?

A rovinargli la festa arriva il presidente della Federazione romana di An Vincenzo Piso che definisce «discutibile l'iniziativa di Veltroni». «A settembre quando riapriranno gli asili nido e rimarranno fuori dalle strutture comunali oltre settemila bambini, ricorderemo alle giovani coppie romane su cosa e su quali temi questa giunta ha preso impegni».

Il presidente del circolo Mieli, Massimo Mazzotta, risponde alle critiche di An «La solita cultura di destra che ci considera di serie B»

Pronta la risposta di Mazzotta. «Cosa c'entra adesso la questione degli asili? Questa è la solita cultura di destra - commenta - che tende ad ignorare la cultura della diversità. E come al solito punta il dito su altri problemi, ignorandoci. L'amministrazione deve farsi carico di tutti. In questo modo la destra continua a trattarci come cittadini di serie B». Così facendo si alimenta secondo Mazzotta l'ideologia del pregiudizio. «E' proprio questa violenza basata sul preconcetto che noi vogliamo combattere». Interviene anche Vladimir Luxuria . «Trovo importante il passo di Veltroni e trovo Piso fuori dal tempo e dall'Europa. Queste parole dimostrano che Fiuggi vieno ricordata ancora solo per l'acqua e non per le recenti svolte».

18 NEGOZI IN 1: FERRAMENTA - IDRAULICA - EDILIZIA - TELEFONIA - ELETTRICITA - AUTOACCESSORI - GIARDINAGGIO E TANTO ANCORA • 18 NEGOZI IN 1: FERRAMENTA - IDRAULICA - EDILIZIA - TELEFONIA

Fantastiche offerte!

Hobby & IDEA®

Winnie Pooh

€69.90
MOBILE IN PVC
cm 75 x 52 x 177
(disponibile modello tuttopiani, portascope e guardaroba)

€359.00
CAMERETTA PER BAMBINI "WINNIE THE POOH"
in kit di montaggio, composizione come da foto
(esclusa scrivania porta PC e complementi d'arredo)

Hobby & IDEA
LA CATENA IN FRANCHISING CON PIÙ DI 100.000 ARTICOLI PER LA CASA E IL FAI DA TE

Vieni a visitarci nel punto vendita più vicino a casa

OSTIA	via dei Romagnoli, 255	Tel. 5613604
ACILIA	via F. G. Bressani, 3	Tel. 52456387
TOR DE CENCI	via R. Barbiera, 14	Tel. 06 5070205
PRIMAVALLE	via P. , 188	Tel. 06 3013442
TORVAIANICA	L.mare delle Sirene, 193/195	Tel. 06 9173649

e diverse nuove aperture a Roma ...prossimamente.

Diventa anche tu Hobby & Idea e potrai:
• avviare una nuova attività usufruendo di una struttura commerciale, che ti seguirà passo-passo per l'apertura del punto, • beneficiare delle nostre campagne promozionali e pubblicitarie, • avere completa autonomia gestionale e decisionale; • avere le migliori condizioni d'acquisto; • usufruire delle politiche vendita del gruppo H&I in continua ricerca soluzioni commerciali per un sempre migliore.
Se il prossimo affiliato Hobby & Idea vuoi essere tu contatta il nostro servizio franchising al n
Hobby & Idea è il franchising vincente e conveniente!

QUELL' ESTATE ROMANA Il Luglio 1955: lo scrittore scrive i testi di un documentario sul fiume per la tv ▪ Andrà in onda nell'agosto dell'anno dopo ▪ Acqua poca e sporca, muraglioni come li fecero i piemontesi, barconi-stabilimenti ▪ A parte la musica dei "bulli" e i palazzi, la situazione è quasi la stessa

Il bischerrimo Tevere che costringeva Gadda a uscire dalla nuovissima casa alla Camilluccia

L'autore del "Pasticciaccio" doveva onorare un impegno con la Rai, da cui si era licenziato. Ferma l'occhio sullo stabilimento Gilda che «non è del più chiassoso» e sulla famiglia che sta lì «a merendare nel polverino»

FRANCESCO GRIGNETTI

ERA l'estate del 1955. Per l'esattezza, il 29 agosto. [illegible]

> Prima di via Blumensthil era stato in camere d'affitto a via Ortigara da una vedova e a via Crescenzio presso una nuova [illegible]

[illegible]

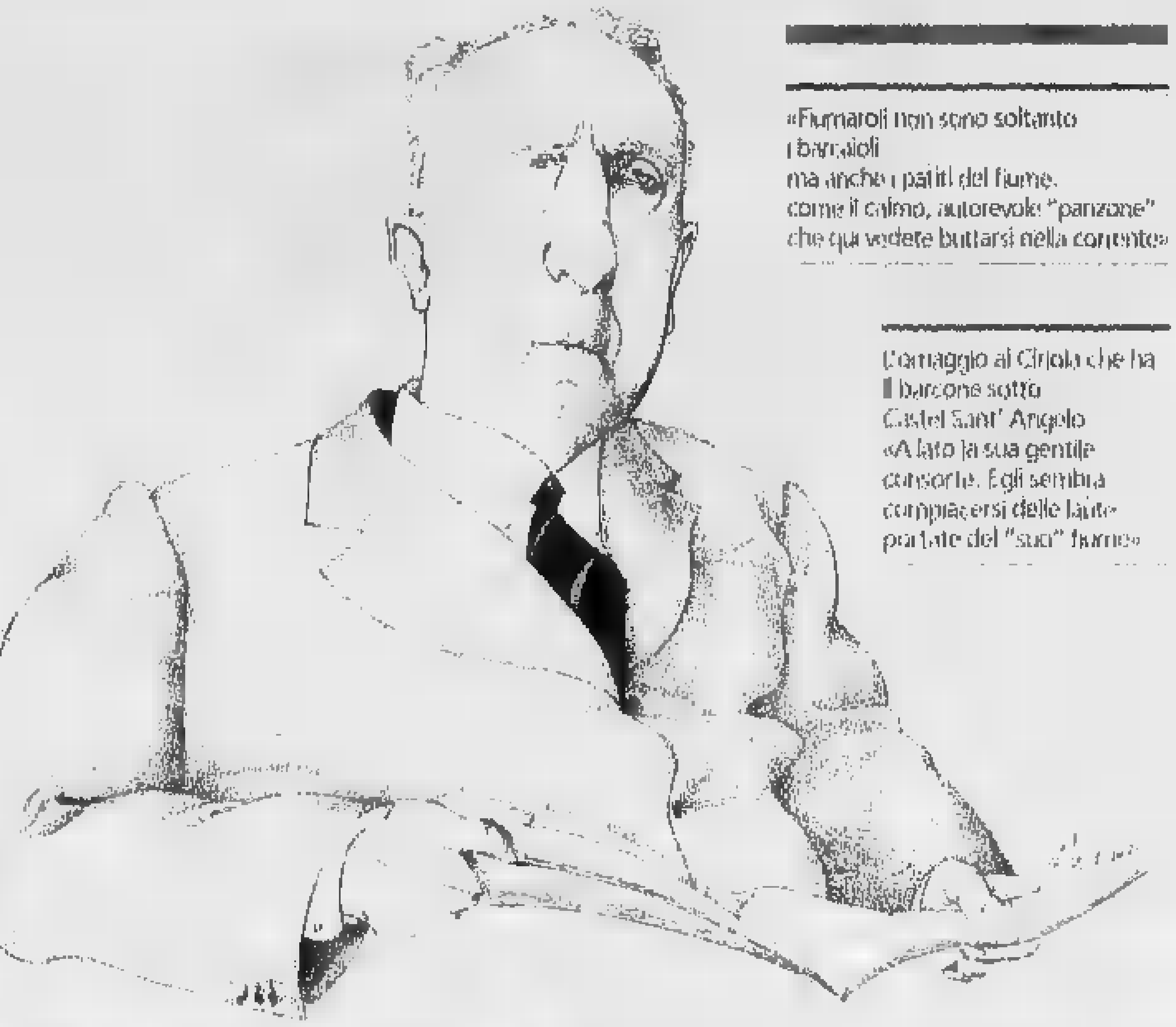

> «Fumaroli non sono soltanto i barcaioli ma anche i patiti del fiume, come il calmo, autorevole "panzone" che qui vedete buttarsi nella corrente»

> L'omaggio al Ciriola che ha il barcone sotto Castel Sant' Angelo «A lato la sua gentile consorte. Egli sembra compiacersi delle laute portate del "suo" fiume»

[illegible]

TEVERE [illegible]

Affiorano altri pesci morti

[illegible]

MARTEDI' ALLA REGIONE

Rai, Telecom e occupazione Storace convoca un tavolo unico

E' polemica con Baldassarre Veltroni: il ruolo di produzione culturale e televisiva va salvaguardato Il ministro Gasparri: se Milano lavora poco e Roma troppo, è giusto un riequilibrio

EDUARDO DI BLASI

Il presidente della Regione Francesco Storace, dopo la lettera aperta che il segretario della Cisl di Roma e del Lazio Stefania Vannucci aveva inviato alle istituzioni in merito ai piani di riassetto di Telecom, ha convocato per martedì alle 13 una riunione presso la Giunta.

Al confronto hanno aderito immediatamente il presidente della Provincia Molla ed il Sindaco Veltroni, naturalmente preoccupati anche del nuovo piano di riassetto che vede coinvolta la Rai. Alla riunione, quindi, parteciperanno tutte e tre le istituzioni territoriali, i sindacati, i delegati della Confindustria laziale e, invitati, i dirigenti di Rai e Telecom.

«Aspetto risposte esaurienti - ha commentato Storace - le aziende devono fornire chiarimenti su ciò che intendono fare. Non mi rassicurano le parole di Baldassarre e nemmeno quelle provenienti dalla Telecom».

Due giorni fa, a margine di un incontro con alcuni analisti finanziari, Tronchetti Provera, presidente di Telecom Italia, aveva annunciato tutte le proteste per il trasferimento di buona parte dei manager dell'azienda da Roma a Milano. Ma queste parole non hanno convinto né Storace né la Cisl.

«Quando si parla di riassetto - dichiara la Vannucci - non si può pensare al altro. La verità è che vogliono spostare l'asse strategico in Milano. E pensare che in vista dell'assegnazione dell'Agenzia Satellitare Europea si doveva creare una lobby tra sindacati, imprese e istituzioni. Così facendo anche la nostra candidatura si deprezzerà».

A difesa di Tronchetti Provera, il presidente della Rai Baldassarre ha confermato l'ipotesi di trasferire nei centri di Milano, Torino e Napoli alcune delle produzioni Rai, soprattutto quelle che oggi sono affidate in esterno.

«La Rai è l'unica azienda al mondo capace di far lievitare i costi della produzione all'interno. Normalmente le imprese ci guadagnano in questa maniera. Quando Mieli andò a parlò a Napoli l'Authority delle Telecomunicazioni non partì un solo posto di lavoro in quella città, sottolinea Storace. «Vorrei capire se dietro non ci sia un disegno per indebolire Roma». Un disegno politico o imprenditoriale? «Bisogna che la politica si faccia sentire, altrimenti prevale il disegno unpredittoriale».

E la politica, almeno quella territoriale, è scesa in campo per contrastare l'eventuale disegno. Per silvano Molla «E' inaccettabile che si profili un depauperamento del ruolo di Roma per il sempre delle nomine». Per Veltroni, infine, «evidentemente c'è rischio la messa fuori della Capitale come sede dell'Agenzia Satellitare Europea».

Sulla stessa linea anche il sindaco di Roma. «Il ruolo di produzione culturale e televisiva di Roma va salvaguardato, considerando che la città è stata sempre in questo settore la capitale italiana della produzione».

Il piano di riassetto della Rai, tanto sopre dall'azienda, non riguarderebbe né la sede di Saxa Rubra dove è ubicata l'informazione televisiva, né quella di via Teulada dove sono gli studi di Viale e Santoro). Il piano riguarderà invece la produzione degli sportivi. Non saranno toccati neanche gli studi Dear di via Romagnoli dove si tiene Domenica In. Si agirà invece sul Teatro delle Vittorie (attualmente impegnato per l'intera stagione) e, soprattutto, su Cinecittà. Lo Studio 15, dal quale sono stati trasmessi gli show del sabato sera prodotti dalla Bellandi (da Panariello a Celentano) sarà abbandonato. Non è economicamente vantaggiosa la scelta di tenere i pullman regia lontani dagli altri centri di produzione con in più la spesa dell'affitto esterno e l'impegno degli altri mezzi.

Per la Rai, quindi, i giochi sembrano fatti. Anche per questo Storace, che ieri ha ricevuto anche una telefonata «rassicuratrice» da Baldassarre, si augura che «il Governo esprima una parola chiara contro l'impoverimento annunciato della Capitale del [illegible]».

Il Ministro delle Comunicazioni Maurizio Gasparri, però, non è d'accordo con il quadro fosco tinteggiato da amministratori locali e sindacati.

«E' giusto che se il centro di produzione di Milano lavora al 40% delle sue possibilità e quello di Roma scoppia, delle produzioni cambino la loro sede. Stiamo parlando di strutture, quelle di Milano, Torino e Napoli che sono sottoutilizzate contro Roma dove c'è tutto il bene di Dio. La sinistra ha fatto nascere queste strutture [illegible] giuste, adesso è giusto che chi amministra la Rai lo razionalizzi per il bene dell'azienda».

Gasparri è d'accordo anche sul ventilato spostamento (non confermato ufficialmente) dei dirigenti di Telecom Italia: «I manager dell'azienda sono come degli ufficiali in giro per l'Italia. Dove l'impresa gli dice di andare vanno. A me pare del tutto legittimo che se Tronchetti Provera è a Milano anche loro debbano essere vicini alla testa dell'azienda». Nonostante la candidatura di Roma a sede dell'Agenzia Satellitare Europea muove il ministro dalla sua linea: «Quella della Capitale è una candidatura forte che sosteniamo e nella quale crediamo. Non si possono però giocare le partite astronavi. La Telecom sta vendendo a Finmeccanica la Telespazio, che si occupa di satelliti. Non vedo quindi il collegamento tra le due questioni».

MAURIZIO GASPARRI Ministro delle Comunicazioni

RAI E ACCENTI Il Polemiche dopo le dichiarazioni di Baldassarre [illegible] in tv

La Rai, troppo caratterizzata dalla cultura «romana», perde ascolto al nord a favore di Mediaset. Questa la dichiarazione di Baldassarre, presidente della Rai, ha scatenato reazioni, non tra i diretti interessati (presentatori e attori dalla inarcata pronuncia), ma tra le forze politiche. Per Giulio Gargano, assessore al Personale della Regione: «Le trasmissioni di successo del principale rivale Rai, il Costanzo Show, Buona Domenica e il programma di Bonolis sono condotti da due signori dall'accento spiccatamente romano, e fanno salire, non scendere l'audience». La frase, sfuggita da Storace, è ripresa anche nelle dichiarazioni di Veltroni. La domenica, però, c'è da scegliere: se da una parte c'è Costanzo, dall'altra ecco Mara Venier, veneziana che ha assunto una cadenza romana

Lettere

Le lettere si possono spedire personalmente a Rita Pinci inviando a:

Via Barberini, 50, 00187 Roma

viveremma@lastampa.it

06 484 885 - 06 486 039

SMS 335 1371878

RISPONDE // RITA PINCI

Il diritto al mare pulito

Angelina Bella
Roma

Come mai ogni anno la storia peggiora. Arriva l'estate, si va al mare e lo spettacolo è sempre più desolante. Si parla spesso di educazione all'ambiente, di rispetto della natura e di altre belle storie. Che in realtà appartengono più al mondo dei quark che alla vita reale. Non [illegible] garmi infatti in altro modo la desolazione evidente e reale che appare ogni volta che mi avvicino ad una spiaggia del Lazio. Da nord a sud è sempre lo stesso scenario. Che ogni anno sembra peggiorare. Possibile che non si riesca a fare niente? Campagne, messaggi e battaglie d'estate vanno in vacanza?

Secondo gli ultimi dati raccolti dagli ambientalisti il mare del Lazio non peggiora e in qualche punto un poco migliora. Però [illegible] tantissime le infrazioni sulle coste, quasi sei per ogni chilometro. Cresce l'abusivismo, l'anno scorso si è registrato un incremento addirittura del 58: 7 per cento e 143 persone sono state arrestate o denunciate. E soprattutto gli scarichi di migliaia [illegible] cittadini (almeno 6-700 mila romani) non vengono ancora trattati con depuratori. Laddove la depurazione funziona a dovere, come nel caso di Ostia, i risultati si vedono.

CHE FINE HANNO FATTO I LUSTRASCARPE?

Uberto Ronchi
[illegible]

Che fine hanno fatto i lustrascarpe? Una volta erano sotto le logge di piazza Vittorio. Oggi invece non si vedono più da nessuna parte. L'unico che ancora sopravvive si trova dietro Palazzo Chigi, in un negozietto fuori dal tempo ma molto affollato. Frequentato da politici, deputati e senatori. In una città cosmopolita come si vanta di essere Roma, come mai i lustrascarpe sono praticamente scomparsi quando invece ancora si trovano nelle più grandi città del mondo da New York a Parigi a Città del Messico?

FOTO AUTOMATICHE CHE NON FUNZIONANO

Enrico Colli
Roma

Mai una volta che funzionassero! E non nascondo a coi rivolgersi per avere assistenza. Parlo delle cabine dove si fanno le foto automatiche. Quella pronte in cinque minuti. In teoria. In realtà spesso o non si riesce ad inserire i soldi che vengono continuamente respinti, o quindi niente foto, oppure, peggio, i soldi entrano, ma la foto non viene scattata. Ironico poi l'avviso che scritta in caso di un mancato funzionamento della macchina telefonare al numero, eccetera. Tu telefoni e che ti risponde? Nessuno. Intanto hai perso soldi e tempo.

HONDA
The Power of Dreams

Nuova Honda Civic. La nuova direzione.

Nasce un'auto che ti accompagna nella tua direzione. Fino alle possibilità che hai deciso di darti. E la **Nuova Honda Civic 3 porte** con motore **VTEC** di seconda generazione dall'entusiasmante tecnologia, alle prestazioni e ai consumi contenuti. Quattro stelle **Euro NCAP** per la sicurezza dei passeggeri. Tre stelle per la sicurezza dei pedoni. Scopri tutta la gamma Civic, disponibile nella versione **5 e 5 Porte**, motori **Benzina** (1.4 - 90 CV; 1.6 - 110 CV) e **Turbodiesel** (1.7 CTDi - 100 CV) e nella sportiva **Type-R 3 Porte** (2.0 - 200 CV).

Scegli la tua nuova direzione:
finanziamento fino a 10.000 Euro in 36 mesi a interessi zero*, prima rata a settembre; assicurazione furto/incendio e kasko gratuiti per i primi 3 anni.**

Concessionarie Ufficiali

AUTOLEVANTE
Ciciano (Fi) - Via Monti Lepini Km. 5,700 - Tel. 0775.640 610

G.T. AUTO
Latina - Via Piave, 73 b 73 c - Tel. 0773 412 012
Terracina (Lt) - Viale delle Industrie - Tel. 0773 733 540

AUTOSPRINT
Rieti - Via Salaria per Roma Km 69.500 (Loc. S. Giovanni Reatino) - Tel. 0746 734 503

LEVANTE MOTORS
Viterbo - Strada Tuscanese Km. 3.100 - Tel. 0761 270 725

Vendita, Assistenza e Ricambi

LA SARDEGNA DE' NOANTRI Porto Rotondo, ribattezzato da Dagospia, è Morto Rotondo • Ma Ferragosto a Porto Cervo c'è mezzo generino e un po' di generone • Chi va in barca, chi affitta una villa e chi ce l'ha • Tutti sono in attesa di qualcosa di travolgente • Mentre i cinefili vanno a Tavolara

I romani che navigano in Costa Smeralda Li chiamavano i costacei

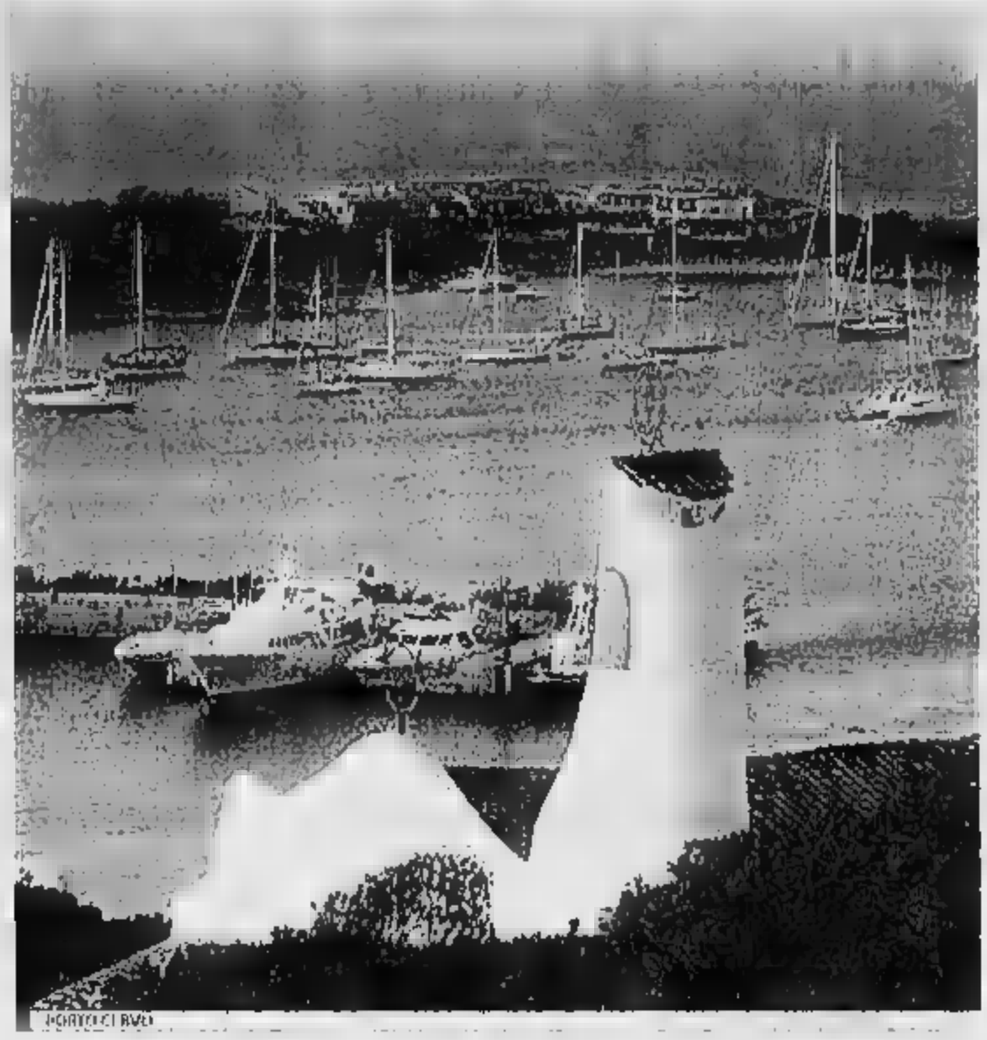

PORTO CERVO

Le vacanze dei rampolli Cinque, Gragnotti Geronzi, Ponti, Dotti Nocella, Mezzaroma Alla Maddalena registi e giornalisti. Tipi da yacht e tipi da Billionaire L'onomastico di Anna La Rosa

ELENA MARTELLI

In Costa Smeralda può non fare bella figura chi non ha fatto volare tutto le sere e una volta, lo' Mondatissimo. Lo pensano esperti dell'alta società romana, che a giugno ha affittato la sua villa a Romazzino vicino a quella di Vittorio Merloni al posto di Giuseppe Ferrero, non si sa di aver lasciato, ma non importa, il dinaro dialettico che oggi anima l'attività del «Billionaire» sulla questione, ormai annosa, del Billionaire di Costa Smeralda, definitivamente sono per Carlo Rossella. Troppo basso di spiaggia e troppo di lui vestito sono di colpo anche gli un tempo bulli pubblici di famiglia sempre a loro agio ovunque fosse, dalla differenza c'è tra farlo qui e davanti alla tv?). Se bagnetti, fidanzatini su «Maria Rotondo» con il Regnino «Casi vostri» la spiaggia di prima la prende il centrosinistra «Porto Rotondo non è Costa Smeralda, qui hanno il mutuo» diranno.

E pollodi di rampolli romani e no, contrariamente ai soliti, è sempre più difficile far fare simpatiche litigate, stile quelle tra Sabrina Salerno e Ilona Staller. Nella splendente Porto Rotondo manca lo scatto da emovidio, tutta scenata nella televisiva Porto Cervo. Qualcuno però si vede, come nel vivaio a Alessandro Cinque, figli dell'imprenditore Bruno Cinque, l'avvocato Luciana Francioso, una trentenne tostissima con studio ai Parioli e Andrea Nocella figlio dell'imprenditore sono di Maceri che ha il barcone alla spiaggia dell'Ira. E l'attrice Anna Maria Malipiero, compagna di Francesco Nuti, sempre stretta alla sua bandana «Cult One», in piazzetta, a ville locali per tutte le stagioni, compreso l'aperitivo. Il proprietario anche lui romano, è Claudio Amilcare, che per sei anni ha gestito la discoteca del Tortarugalina. Nella speranza di non dimenticare qualcuno anche al bar si contano gli arrivi di Benedetta e Chiara Geronzi, quest'ultima fidanzata con Fabrizio Dioderdo della Mercanti Italia, Andrea e Massimo Gragnotti che, in attesa della mega barca del padre, ormeggia al Pelicanetti. E poi anche di Alessandro Ponti, figlio dell'industriale dell'arte che si muove in barca, Alessandro Garrambo, Jacopo Dotti, figlio di Vittorio, del favoloso giullare Pier Filippo De Marchis che lo studio a Roma e a Barcellona e di Marco Mazzarella, figlio del costruttore.

Nell'attesa di qualcosa di travolgente, Vallanzasca di Montecarlo, regina della «Bionde sul mare» sarda, tenta di organizzare un'altra serata smeraldina alla spiaggia dei Gabbiani, dopo Porto Cervo i proprietari delle ville che hanno fatto la storia happy chic di Porto Rotondo. Marco Grioli (che resterà anche la «libera» e il boiard Monica Vitti, Jane Wellmuller, Mario Mauri-

VALERIA GOLINO

MASSIMO GIAGNOTTI

PIOCI UNO

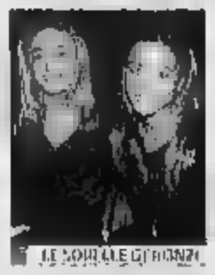

LE SORELLE GERONZI

VALERIO MORABITO

ESTER CINI

no, Bonolis, Marcella Bella, claudia Cardinale, Johnny Lovelli, Malagò, non si son ancora visti, se non per qualche week-end. Al posto loro arrivano l'imprenditore edile Domenico Bonifaci e la moglie Claudia, il cantautore di «Tiromisù» Roberto Cenci con la moglie Carla e qualche rappresentante dei Rothschild.

Il contrario dei nobili e dei giù grandi d'Italia più di moda nella Sardegna alternativa di Tavolara dove per il terzo «Una notte in Italia» che si chiude oggi, sono arrivate le star di Stefania Rocca, Mariana Stella Valeria Lilliput, Claudio Santamaria il Pertini di «Diaz» e il suo regista dalla bella faccia cubista Daniele De Maria con la compagna Isabella Ferrari.

Alla Maddalena il regista Massimo Ghini con la moglie spagnola Ruth De Leonardis; Pippo Marra proprietario della Alfa Romeo ed il critico cinematografico Corsera Paolo Mereghetti e la moglie Anna Maria Barbera, direttrice di «Ciak» e Volpe Valeria Moselli produttrice de la «Cattedrale» di bellissime Ida Martina Colombari a Mangela Perego, Alessandro D'Alatri, Antonello Grimaldi e la fidanzata Marina Perzy, assieme a Libero di Rienzo (il rivelazione di «Santa Maradona») e il romanissimo Emanuele Crialese, autore di «Il Respiro» (ma uno che spunga a fare Roberto Cenci no e fuffetto della gente di troppa. Non si fida come un topolino di Cavalli, si lascia andare [ma sei sicuro? ndr])

Alla Maddalena il regista Massimo Ghini con la moglie spagnola Ruth De Leonardis; Pippo Marra proprietario della Alfa Romeo ed il critico cinematografico Corsera Paolo Mereghetti e la moglie Anna Maria Barbera, direttrice di «Ciak» e Volpe Valeria Moselli produttrice de la «Cattedrale» di bellissime Ida Martina Colombari a Mangela Perego, Alessandro D'Alatri, Antonello Grimaldi e la fidanzata Marina Perzy, assieme a Libero di Rienzo (il rivelazione di «Santa Maradona») e il romanissimo Emanuele Crialese, autore di «Il Respiro» (ma uno che spunga a fare Roberto Cenci no e fuffetto della gente di troppa. Non si fida come un topolino di Cavalli, si lascia andare [ma sei sicuro? ndr])

Il contrario dei nobili e dei giù grandi d'Italia più di moda nella Sardegna alternativa di Tavolara dove per il terzo «Una notte in Italia» che si chiude oggi, sono arrivate le star di Stefania Rocca, Mariana Stella Valeria Lilliput, Claudio Santamaria il Pertini di «Diaz» e il suo regista dalla bella faccia cubista Daniele De Maria con la compagna Isabella Ferrari.

Ripensandoci a Tavolara, in pratica, si è fatto tutto come a Cortina, prendevamo sdoglie, medici loro come i calzolai, predestinato Pecherone, una sosta di Gigi e Giorgio Gabbiani, i secondi trovano le volpe e prima wen kaholic, ingegni di ristorazione Romanelli le moglie di cinema un paio di che distrarsi era un Prada, un Dolce e Gabbana e un Ghezzi, alcuni dei soliti noti sul porto. Tra gli altri protesti di agosto, Giuliano Adreani di Publitalia e Ceci, Consorzio Isola Bocalone, il giudice Antonio Martelli, il costruttore Gaetano Di Stefano con la moglie Nicoletta, l'avvocato e produttore televisivo Mario Ace Jimmy Di Donato, che era capitano di tanti sport di lv, Marco Pulcini, l'ottico pilota e Andrea Giordani banker di «Sole Luna», di Sella Saturno e Calpi di Volpe Valeria Moselli produttrice de la «Cattedrale» di bellissime Ida Martina Colombari a Mangela Perego, Alessandro D'Alatri, Antonello Grimaldi e la fidanzata Marina Perzy, assieme a Libero di Rienzo (il rivelazione di «Santa Maradona») e il romanissimo Emanuele Crialese, autore di «Il Respiro» (ma uno che spunga a fare Roberto Cenci no e fuffetto della gente di troppa. Non si fida come un topolino di Cavalli, si lascia andare [ma sei sicuro? ndr])

Il contrario dei nobili e dei giù grandi d'Italia più di moda nella Sardegna alternativa di Tavolara dove per il terzo «Una notte in Italia» che si chiude oggi, sono arrivate le star di Stefania Rocca, Mariana Stella Valeria Lilliput, Claudio Santamaria il Pertini di «Diaz» e il suo regista dalla bella faccia cubista Daniele De Maria con la compagna Isabella Ferrari.

Ripensandoci a Tavolara, in pratica, si è fatto tutto come a Cortina, prendevamo sdoglie, medici loro come i calzolai, predestinato Pecherone, una sosta di Gigi e Giorgio Gabbiani, i secondi trovano le volpe e prima wen kaholic, ingegni di ristorazione Romanelli le moglie di cinema un paio di che distrarsi era un Prada, un Dolce e Gabbana e un Ghezzi, alcuni dei soliti noti sul porto. Tra gli altri protesti di agosto, Giuliano Adreani di Publitalia e Ceci, Consorzio Isola Bocalone, il giudice Antonio Martelli, il costruttore Gaetano Di Stefano con la moglie Nicoletta, l'avvocato e produttore televisivo Mario Ace Jimmy Di Donato, che era capitano di tanti sport di lv, Marco Pulcini, l'ottico pilota e Andrea Giordani banker di «Sole Luna», di Sella Saturno e Calpi di Volpe Valeria Moselli produttrice de la «Cattedrale» di bellissime Ida Martina Colombari a Mangela Perego, Alessandro D'Alatri, Antonello Grimaldi e la fidanzata Marina Perzy, assieme a Libero di Rienzo (il rivelazione di «Santa Maradona») e il romanissimo Emanuele Crialese, autore di «Il Respiro» (ma uno che spunga a fare Roberto Cenci no e fuffetto della gente di troppa. Non si fida come un topolino di Cavalli, si lascia andare [ma sei sicuro? ndr])

Abcardi stava con il solo casi, l'imprenditore Gianluca Luciani che affitta Roberto Mancini in campo alla spiaggia la Celvia, posto da Bisnes dei calciatori [chiamo alar, simbolo e calciatori si divertono in la villa dell'imprenditore Mario Carboni e la sua barca «Ampelagbar» dove è passata pure Samantha De Grenet.

Tipi da yacht A quanto le cubiste sul bivio vetro Carla e tuffo della bene, della dinastia del grande Sergio, Ernestino Storace proprietario di «Sole Luna Italia» e Sezzano e la moglie chiara Lange biscotti di Bilbao [ti, Estee e Bianca Cremi ci figli, i boccardi proprietari di Mercedes Italia Leopoldo ed Edoardo Gallagher e Alfio Marchini Coo

Abcardi stava con il solo casi, l'imprenditore Gianluca Luciani che affitta Roberto Mancini in campo alla spiaggia la Celvia, posto da Bisnes dei calciatori [chiamo alar, simbolo e calciatori si divertono in la villa dell'imprenditore Mario Carboni e la sua barca «Ampelagbar» dove è passata pure Samantha De Grenet.

Tipi da yacht A quanto le cubiste sul bivio vetro Carla e tuffo della bene, della dinastia del grande Sergio, Ernestino Storace proprietario di «Sole Luna Italia» e Sezzano e la moglie chiara Lange biscotti di Bilbao [ti, Estee e Bianca Cremi ci figli, i boccardi proprietari di Mercedes Italia Leopoldo ed Edoardo Gallagher e Alfio Marchini Coo

Abcardi stava con il solo casi, l'imprenditore Gianluca Luciani che affitta Roberto Mancini in campo alla spiaggia la Celvia, posto da Bisnes dei calciatori [chiamo alar, simbolo e calciatori si divertono in la villa dell'imprenditore Mario Carboni e la sua barca «Ampelagbar» dove è passata pure Samantha De Grenet.

Tipi da yacht A quanto le cubiste sul bivio vetro Carla e tuffo della bene, della dinastia del grande Sergio, Ernestino Storace proprietario di «Sole Luna Italia» e Sezzano e la moglie chiara Lange biscotti di Bilbao [ti, Estee e Bianca Cremi ci figli, i boccardi proprietari di Mercedes Italia Leopoldo ed Edoardo Gallagher e Alfio Marchini Coo

ALIN CLIMA

REGALATEVI UNA VACANZA!

Compresa MA di installazione

a partire da soli € 770,00

CON L'ACQUISTO DI UN CLIMATIZZATORE...

(9000BTU POMPA DI CALORE)

RICEVERETE IN OMAGGIO

Per chi prenota una installazione entro il 31 Luglio

2 SETTIMANE DI SOGGIORNO GRATUITO NELLE PIÙ BELLE LOCALITÀ ITALIANE, PER TUTTA LA FAMIGLIA.

INSTALLAZIONE IMMEDIATA!!!

Punto vendita: via dei Corazzieri 35 (Eur) • ☎ 06.5915953
Sede: Tel. 06.7919353 - Fax 06.7911794

Numero Verde 800.396.052

Agriturismo "LA SOVANA"

Tel./Fax 0578/274080 Booking Tel./Fax 0756001197
Web: www.lasovana.com E-mail: info@lasovana.com
SARTEANO (SIENA)

Siamo in Toscana, nella provincia di Siena, la terra degli Etruschi, del sangiovese e dei grandi vini di Brunello, il Nobile, il Chianti: siamo alle caratteristiche città di Pienza, Montepulciano, Chiusi, Cortona e ad una serie di piccoli centri e musei pieni di opere d'arte.

Le straordinarie abbazie Monte Oliveto Maggiore, Sant'Antimo, Spineta, le terme di S. Casciano Bagni, Bagno Vignoni, Bagni S. Filippo, le colline, i castelli e le fattorie, completano il panorama più bello e suggestivo del mondo. Immerse nel verde al centro di un'area di 23 ettari, le abitazioni che compongono l'agriturismo hanno mantenuto intatte le loro caratteristiche originali e offrono agli ospiti la possibilità di rilassarsi nella bellezza e tranquillità di un ambiente naturale. Gestito direttamente dai proprietari, La Sovana permette di riscoprire alla dimensione semplice, vera e ospitale della vita di campagna. Tutte le suites sono completamente indipendenti, arredate con mobili antichi e provviste di tv con Vera Satellite. E' possibile effettuare soggiorni in *Formula Hotel o Residence.*

Servizi: Ristorante per i soli ospiti, piscina, 2 campi da tennis, campo da calcetto, piste ciclabili, mountain bike, laghetto per pesca sportiva.

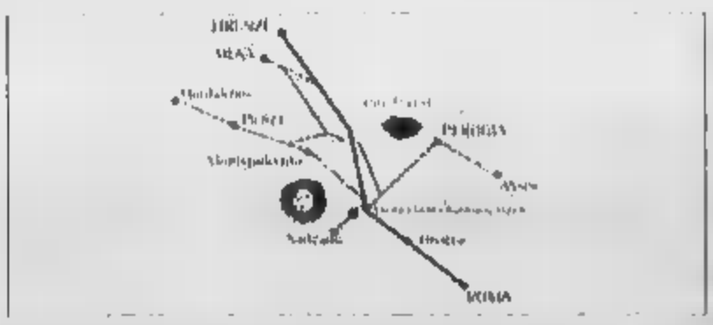

Periodo di apertura dal 15 marzo al 5 novembre e dal 22 dicembre all'8 gennaio

CAPALBIO-ARGENTARIO

Ultima Spiaggia al mattino Sera dai Manzella

FABIANO FABIANI

L'Ultima Spiaggia di Capalbio in grande spolvero e brulicante ieri all'ora di pranzo in attesa della cena, la sera, a casa di Monsa e Andrea Manzella all'Argentario.

Barbara Palombelli e Francesco Rutelli sono arrivati a metà mattina, Enrico Mentana e la moglie Michela Rocco di Torrepadula hanno pranzato al tavolo con Chicco Testa. Sandra Verusio sul tardi è apparsa con il marito Nanni.

Nutrita la tribù dei giornali gli frequentatori abituali dello stabilimento, lettura dei giornali e grandi chiacchiere per Andrea Purgatori con la bella attrice moglie Nicole e i loro tre bellissimi figli, Diana e Giancarlo Santalmassi, Nando Proietti con Matilde, Manfellotto con la moglie Maria Luisa. Stesso ombrellone per Fabiano Fabiani e Enzo Siciliano, Diversi uomini della relazioni esterne di grandi enti, alcuni in procinto di cambiare ufficio. All'ora di pranzo grandi insalate, di verdura o di pesce, al buffet, molto cocomero. I più snob hanno ordinato invece il pranzo sotto il capanno.

La sera dalle nove in poi festa dai Manzella, bellissimo casale, profumi provenzali, grande casa con giardino di ulivi, ciuffi di lentischio, mirto, salvia.

Una trentina gli invitati, ospite d'onore Eugenio Scalfari con la moglie Simonetta. Dai Manzella alcuni che la mattina si erano già incontrati e salutati all'Ultima Spiaggia come la coppia Sandra e Nanni Verusio, i Santalmassi, Fabiano e Lily Fabiani, Enzo Siciliano con la moglie Flaminia.

Intorno alle nove e mezza sono arrivati il senatore Stefano Passigli, Andrea Geddi, Linda Lanzillotta e Franco Bassanini, Lorenzo Pallesi, Tony Concion, Vania Traxler, Maddalina Riccio. Grandi chiacchiere con Giovanni Sartori e con Giuliano Amato. [v.r.]

la festa

Gelato al gusto [redacted] ParadisoInferno

Questa sera a chi andrà a visitare alle Scuderie del Quirinale [redacted] mostra ParadisoInferno di Fabrizio Plessi verrà offerto alle dieci [redacted] gelato proprio sulla terrazza che s'affaccia su piazza del Quirinale. Si rinnova il rito del gelato che tanto successo ha avuto in questi mesi. Il museo è infatti aperto fino alle 23.30 e si può visitare la mostra fino a mezz'ora prima della chiusura. Troverete le opere storiche di Plessi, uno degli artisti contemporanei italiani più apprezzati all'estero. Al primo piano protagonista è il Paradiso dell'acqua con un Tevere tecnologico che scorre tra argini [redacted] Travertino e al secondo l'Inferno con la Stanza del Fuoco. Imperdibile.

Terrazza Pecorelli

Alla festa in terrazza di Gianandrea Pecorelli, producer della Aran, [redacted] mezzo cinema rom[redacted]. Il produttore Matteo Levi, la casting Rita Forzano, il direttore del festival di Pesaro Giovanni Spagnoletti, la publisher Daniela Staffa e gli attori Andrea Di Stefano, Sabrina Impacciatore e Maddalena Maggi

Compleanni e battesimi, un party per uno non fa male [redacted] nessuno

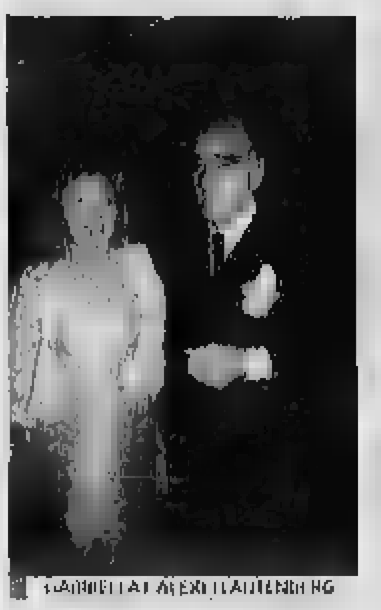

GABRIELLA E ALEXEJ LAUTENBERG

LUIGI E PAOLA CALLIGARIS

GIANNI E INA MASSARO

RENATA E GIOVANNI JANNUZZI

TIZIANA ROCCA E GIULIO BASE

ALBERTINA, LUIGI E SANDRA CARRARO

PRINCIPI MASSIMO E DUCA FABRIZIO CARACCIOLO DI GIRIFALCO...

MARIA ROSARIA OMAGGIO E MAURIZIO COSTANZO

[redacted] Vederci in una notte di mezza estate. Era il tema shakespeariano dell'altra sera organizzata dall'ambasciatore Giovanni Jannuzzi per festeggiare il compleanno di sua figlia Renata. Tra gli invitati al Circolo Ippico dell'Olgiata si sono visti i principi Nando e Moresti Massimo, il duca Fabrizio Caracciolo di Girifalco, la marchesa Nuvola Talamo, l'ambasciatore svizzero Alexej Lautenberg e la moglie Gabriella, il generale Calligaris e la moglie Paola. Nel pomeriggio invece i festeggiamenti sono stati tutti per il battesimo di Vittorio, figlio di Tiziana Rocca e Giulio Base. Padrini: Maria Rosaria Omaggio e Maurizio Costanzo. Tra gli invitati anche i Carraro. (fotoservizio di UMBERTO PIZZI)

Coccole per il maestro

Quando, verso mezzanotte, Yuri Temirkanov arriva alla cena che alcuni amici-fans hanno organizzato per lui, è passata più di un'ora dalla fine del concerto che [redacted] diretto all'auditorio Pio con l'Orchestra di Santa Cecilia. Eppure è ancora preso da una specie di lucida trance da concerto.

Lo hanno aiutato gli amici della bellissima villa sull'Appia Antica a rilassarsi. Intorno a Yuri, Anna Pia Greco, la padrona di casa e tutti gli ospiti attratti dal carisma del maestro. E affabile Temirkanov, soprattutto con una giovane violoncellista romana molto bella che gli dice che presto sarà a Kiev per fare un concerto con musiche di Ciajkovskij, allora Yuri risponde sorridendo: «Mi piace molto Ciajkovskij, speriamo di rincontrarci lì». [l.d.f.]

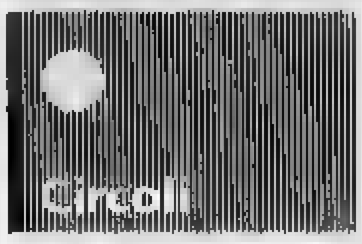

COPPA CANOTTIERI
ANIENE E LAZIO IN TESTA

[redacted] Finale del trofeo di calcio a 5 più antico della Capitale, grande slam per Aniene e Lazio che disputeranno due finali su tre. "Man of the match" Lorenzo Marconato, della C.C. Lazio.

COPPA LAMBERTENGHI
BRILLANO LE ROMANE

[redacted] Coppa Lambertenghi, torneo under 12 di tennis che si sta svolgendo a Milano, vanno bene soprattutto le ragazze dei circoli romani. Su tutte Rossana Vardeano (Tevere Remo).

Sui dragon-boat per sfidarsi nel lago di Bracciano

La competizione naturalistico-sportiva prevede due traversate di 9 miglia

ENZO CILENTO

Non ci sarà da stupirsi se questa mattina, alle 9, nelle acque del lago di Bracciano, di fronte a Trevignano Romano, compariranno all'orizzonte delle strane imbarcazioni dall'aspetto orientale. I dragon boat. Sono solo parte di una flotta partita dal Circolo Nautico Albatros del presidente Aldo Albani che organizza per il terzo anno consecutivo la Vogalonga dei Gigli con canoe, kayak e dragon boat.

Si tratta di un'iniziativa a carattere naturalistico-sportivo che prevede due traversate di 9 miglia ciascuna a carattere non competitivo, tranne che per le imbarcazioni orientali. A questa in passato ha partecipato anche l'olimpionico di canoa (K1) Daniele Scarpa che è un abituale frequentatore del club, mentre un altro socio fedele alla passione per la pagaia è il cantante attore Adriano Pappalardo che dal canto suo anche "le pagaie da sole".

Molto assidui altre volte la tanti che però si sono visti in passato da queste parti come quelli di Tullio Solenghi e di Massimo Lopez. Probabile che qualcuno di loro sia della traversata, oltre ai soci del Circoli Canottieri romani tutti invitati dall'organizzazione curata per altro anche dall'As Trevignano e da Planet Sail.

OCTO TELEMATICS

Azienda emergente operante nel settore delle Telecomunicazioni/Sistemi Telematici, ricerca:

1 DIRETTORE TECNICO (RIF. ODTr02)

Skill richieste: curriculum studi nell'area telecomunicazioni/elettrotecnica/elettronica, esperienza pluriennale nel settore, avendo ricoperto la medesima mansione [redacted] incarichi di responsabilità (capo progetto, project managment), capacità di coordinamento/gestione team di sviluppo progetti, attitudini al lavoro [redacted] team.

1 RESPONSABILE HARDWARE/SOFTWARE (RIF. OHWr02)

Skill richieste: laurea in Ing. Elettronica/delle Telecomunicazioni/Informatica, esperienza di progettazione hardware [redacted] software in applicativi telematici, conoscenza reti Internet, GPS, GSM, attitudine al lavoro per progetti. Disponibilità [redacted] trasferte. Richiesta buona conoscenza della lingua inglese.

ADDETTI HELP DESK (RIF. OHDr02)

Skill richieste: esperienza come addetti di call center o assistenza clienti, buona conoscenza dell'utilizzo del computer (pacchetto office, sistemi di messaggistica, basi di networking [redacted] sistemi operativi).

TECNICI ADDETTI ALL'ASSISTENZA (RIF. OTAr02)

Skill richieste: diploma di tecnico delle industrie elettrotecniche/elettroniche/informatico, esperienza di assistenza tecnica/collaudo/riparazione sistemi elettronici e di telecomunicazioni, conoscenza reti trasmissione dati.

1 RESPONSABILE INGEGNERIA DELL'OFFERTA (RIF. OIOr02)

Skill richieste: esperienza in qualità di Project Management, competenze di Marketing e knowhow tecnico nel settore telecomunicazione e reti trasmissione dati. Esperienza di gestione e sviluppo di collaborazioni tecnico-commerciali con partner nazionali ed esteri. Disponibilità a trasferte.

1 RESPONSABILE COMM.LE AFTER MARKET (RIF. OAMr02)

Skill richieste: esperienza nell'assistenza e nella gestione dei rapporti con il cliente, buona conoscenza di tecniche di vendita e costumer care, redazione budget di vendita. E' richiesta la conoscenza della lingua inglese e tedesco, sia scritta che parlata. Disponibilità a trasferte in Italia e paesi UE, partecipazione a fiere ed esposizioni.

ZONA [redacted] LAVORO: ROMA.

L'Azienda offre l'opportunità di inserirsi in una realtà dinamica, in forte espansione e con elevato [illegible]. A fronte [illegible] caratteristiche adeguate, l'azienda è disponibile ad intervenire nella fase di avvio per [illegible] di trasferimento e primo inserimento.

I candidati sono pregati di inviare il proprio curriculum dettagliato (comprensivo di autorizzazione al trattamento dei dati personali Legge 675/96), riportando il riferimento legato alla figura professionale di interesse, al [illegible]

Studio Legale Bruno - Via Vittorio Veneto, 7 - 00187 - Roma

Sport

BEACH SOCCER, MILLE PER L'

Per la prima giornata del Campionato europeo di beach soccer, al Big Gym, erano oltre mille gli spettatori accorsi sulle tribune dello stadio Flaminio per tifare l'Italia di Massaro (nella foto) e Schillaci. Esordio negativo degli azzurri che, alla presenza di Gianni Rivera, hanno perso 8-3 contro la Spagna.

FOOTVOLLEY, FINALI «TRICOLORI»

A Ostia si giocheranno le semifinali e le finali del II Campionato italiano di footvolley, fase regionale "2MG Cup". La prima partita (ore 15) vedrà contrapposte le formazioni dei "Bufalini" contro il "Capocotta". L'altro posto in finale se lo giocheranno "Vecchia guardia" e il "Brasile on the beach".

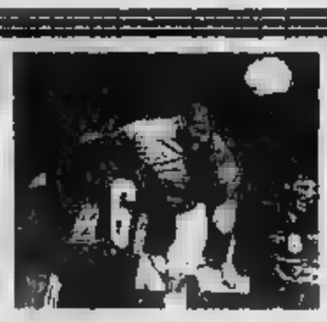

LAZIO, 10-0 NELLA PRIMA USCITA

Primo test per la Lazio contro la rappresentativa della Val di Fassa. La squadra di Mancini ha battuto la formazione locale per 10-0. A segno per i biancocelesti: Inzaghi (4), Crespo, Fiore, Pancaro, Lopez, Stankovic autogol. Durante il primo tempo Stam è stato costretto ad uscire per un affaticamento muscolare.

Candela gonfia il petto «Come me non c'è nessuno»

Il francese è il veterano del gruppo nel ritiro della Roma. «A volte mi deconcentro? Sì, mi capitava anche da piccolo Se dovessero cedermi per me sarebbe una grande delusione»

KAPFENBERG Batistuta guida l'allenamento della giallorossi

Batistuta è più avanti con gli anni, ma lui è il giocatore più anziano presente in Austria come militanza nella Roma. A Kapfenberg, senza i nazionali e Totti, Vincent Candela è il veterano del gruppo. In un misto di sincerità e sicurezza, il francese parla di sé, dei suoi difetti, ma anche delle sue virtù: «Sono distratto è vero, ma come me non c'è nessuno».

Rimane impresso nella memoria il suo modo di giocare con troppa disinvoltura e voglia di fare sempre il colpo di classe che a volte costa una fuga verso la porta dalla Roma da parte degli avversari, ma questo è il suo modo di vedere il calcio: un rischio piacevole e necessario se l'obiettivo è il divertimento. «La concentrazione è il mio difetto, me lo rimproverano anche da bambino, quando avevo dodici anni. Ci provo a cambiare, ho fatto anche degli esercizi, ma è più forte di me, sono così».

Qualcuno gli rimprovera ancora l'errore commesso a Barcellona, costato alla Roma la rete del pareggio dei catalani. Portato in trionfo spesso dal pubblico romanista, che lo ama come fosse nato a Testaccio, il rimprovero maggiore che tutti gli fanno è proprio quello di perdere la concentrazione facilmente. «Dicono questo di me? Non m'interessa niente» - confessa e aggiunge - Ho rischiato a Barcellona, altre volte ho perso la palla, ma può capitare, il rischio fa parte del calcio altrimenti meglio non giocare». Contro la Danimarca, negli ultimi mondiali, è arrivato in ritardo sull'avversario andato in porta.

«Avevo un uomo dietro di me. Quando la colpa di un gol è mia, non ho problemi a dirlo» ricorda Candela vive due vite calcistiche diametralmente opposte tra Roma e nazionale francese. In giallorosso, squalifiche o infortuni a parte, è sempre lui ad occupare la fascia sinistra. Un vantaggio? «È un bene perché gioco sempre - risponde - ma ci sono anche altri giocatori che possono occupare la mia posizione, non solo io». Ma alla fine gioca sempre lui: «Uno come me non c'è, questo è sicuro». E in caso contrario, come nella nazionale dove trova spazio con difficoltà, per il francese non esistono problemi. «È giusto che ci sia concorrenza, ma io mi sento sicuro». Come prenderebbe una eventuale decisione della Roma di mandarlo a Torino per far arrivare Davids? «Se un allenatore e un presidente non mi vogliono più, sarei costretto ad andare via, ma sarebbe per me una grande delusione e un sacrificio enorme» (Cau.)

FONDAZIONE SERONO. L'imbarcazione di Federico Chiattelli (quota 14,75 punti)

GIRO D'ITALIA A VELA

Roma vince a Vasto in volata e balza di nuovo in testa

Dopo appena tre giorni Fondazione Serono scavalca Riva del Garda, che arriva solo sesta, e ipoteca il successo finale Forlì si ripropone al vertice

ENZO CILENTO

Si è chiusa ieri a Vasto la quattordicesima tappa del Giro Rus Cup ideato dal mitico Cino Ricci. E mai come quest'anno, Roma di nuovo in testa, la formula appare indovinata.

Non c'è giorno che passi, infatti, che non accada un mezzo terremoto in una classifica in cui peraltro il gioco del suo italico campanilismo sta creando una suspense assolutamente nuova a queste latitudini.

L'arrivo dalla Mallorca-Vasto - in volata - insomma che di nuovo sorriso a Federico Chiattelli e alla sua Ronna Fondazione Serono che balza così di nuovo in testa alla classifica generale scavalcando, a distanza di soli tre giorni, Torbole-Riva del Garda già avvezzata nella bastone di Molfetta finita a -0,75 punti.

Ovvio che a questo punto i 14,25 punti di lui cambiano tutto, anche perché Torbole-Friend Riva del Garda ha deluso le aspettative giungendo solo sesta e raccogliendo appena nove punti. Ora il distacco comincia a farsi corposo.

Grandi avversari di tappa per i romani sono stati invece i forlivesi di Nenzo che a bordo possono vantare la prestigiosa presenza di Vladimir Shilonov. Roma è riuscito comunque ad avere la meglio anche su di loro precedendoli però solo di 5 secondi.

E Forlì non è ancora nemmeno del tutto esclusa dai giochi in fatto di primato, anche se prima in questo giro non lo è mai stata.

Bene anche Città di Molfetta che si era distinta già nelle acque di casa nella regata bagnata due giorni fa: chi ha deluso le attese di giornata è stata sicuramente Provolit-Lombardia che, giunta solo nona, si è fatta di nuovo scavalcare in classifica generale dai forlivesi.

Per Chiattelli/Benussi oggi altra prova del fuoco con la regata a bastone nel mare di Vasto (12 miglia) ricordando che in questo giro anche le regate che appaiono più semplici possono provocare degli scossoni.

Schiavi d'Abruzzo

di Nino Falasca

Specialità:

Paella alla Valenciana

su ordinazione

Sempre Aperto

- Pizzeria forno a legna
- Carne e Pesce alla brace
- Sangria

COLAZIONI DI LAVORO - MATRIMONI - COMUNIONI - BATTESIMI

BANCOMAT VISA

Il locale è con aria condizionata.

Roma - Via di Bravetta, 370 (Buon Pastore) tel. 06.66156591-66154866-66152514 www.paginegialle.it/schiavidab

La guida

Per vivere tutti gli **spettacoli a Roma**

Appuntamento denso di suoni ad «alta gradazione qualitativa» per gli amanti del grande jazz

Il sax soprano di Steve Lacy sul palco di Villa Celimontana

SIMONE MERCURIO

«L'appetito vien mangiando». Così, nel bel mezzo dell'estate, quando il mese di luglio sta già volgendo al termine, e tanti eventi musicali hanno già attraversato la Capitale, non cala l'attenzione fra i tanti avventori della città, e il pienone nei tanti spazi dedicati a quella entità astratta, impalpabile, ma pur fortemente vivida, che è la musica. Certo, magari sarebbe opportuno non far coincidere il Keith Jarrett Trio con Bill Wyman e il sassofonista Wayne Shorter in città in tre posti diversi nella stessa serata e alla stessa ora. In questo contesto, quella di oggi, si presenta come una serata tranquilla, senza nomi di massicce convocazioni popolari, è vero, ma certamente densa di suoni ad altissima gradazione qualitativa: su tutti avranno ancora una volta la meglio gli amanti del grande jazz. Arriva infatti nell'ormai consueto spazio di Villa Celimontana Steve Lacy, uno dei più grandi solisti del sax soprano dello swing mondiale. Dalle 22 salirà sul palco del Jazz & Image, e con lui sarà il pianista italiano Riccardo Fassi con il suo Trio. Nato a New York, Lacy, che compirà settantotto anni proprio martedì 23, è uno dei musicisti più rappresentativi del sax contralto, strumento che l'artista suona da sempre con dedizione assoluta, tanto da essere, così racconta la storia, l'ispiratore di quel pezzo di storia della musica che risponde al nome di John Coltrane. Tanti i musicisti «spontaneisti» dal suono che Lacy riusciva a far vaneggiare da uno strumento come il contralto che, nei primi anni '50, non era ancora fra i principali del jazz. Una sorta di «seconda scelta» del sax che con il musicista newyorchese ha assunto connotati di grande protagonista, anche in concerti «solo».

STEVE LACY

Il sapere

A VALLE GIULIA IL ROCK DEI NUOVI LITFIBA DI GHIGO

A VILLA ADA DALLE 21.30 IL RAP E IL REGGAE DEL «SUD SOUND SYSTEM»

A FIESTA DALLE 22 LA SALSA DEL VENEZUELANO OSCAR D'LEON

L'ESTATE NON FINISCE MAI CON WIND E IL NUOVO NOKIA 7650.
MESSAGGI MULTIMEDIALI MMS, FOTO, IMMAGINI E SUONI DAL TUO TELEFONO WAP.
NUOVO NOKIA 7650: DA OGGI MONDOWIND E PRESSO I RIVENDITORI AUTORIZZATI WIND.
Per maggiori informazioni visita il sito www.wind.it oppure chiama il 155
Con tutta la potenza del mondo WIND

CINEMA ROMA in Prime visioni

Le sale con segnalata fuori in chiusura estiva o chiuse per lavori

MULTISALA Piazza Cavour 22, tel. 06 3211896

Samsara	Sala 1	16 18, 20 10, 22.00 € 7,50
Stop generazione	Sala 2	16.20, 18 30, 20 40, 22 50 € 7,50
Hamsters	Sala 3	16 15, 18 10, 20 10, 22.00 € 7,50
Chiuso per lavori	Sala 4	
Spider-Man	Sala 5	16, 18 15, 20 40, 22.40 € 7,50
Resident Evil	Sala 6	16.20, 18 15, 20 40, 22.40 € 7,50
Wintalkers	Sala 7	16, 20 40, 22 50 € 7,50
L'ora di religione	Sala 8	16.20, 18 20, 20 40, 22.40 € 7,50
Verità apparente	Sala 9	16 15, 18 10, 20 10, 22.00 € 7,50
L'incredibile viaggio	Sala 10	16.40, 18 30, 20 30, 22.50 € 7,50

AI CASALI Via Mario dei Fiori 97, tel. 06 6790012

Riposo		16 30, 20 40, 22 50 € 7,00

AMBASSADE Via Accademia Agiati 57, tel. 06 5410 0761

Spider-Man	Sala 1	15, 20 15, 22 10 € 6,71
Resident Evil	Sala 2	17, 18 55, 20 50, 22 45 € 6,71
Zoolander	Sala 3	16 30, 20 40, 22 50 € 6,71

ANDROMEDA Viale Jonio throughout 150, tel. 06 8181 0930

Spider-Man	Sala 1	17 30, 20 10, 22 30 € 6,20
Un segreto, una vendetta	Sala 2	17 30, 20 10, 22 30 € 6,20
Austin Stud.. un pazzo	Sala 3	17, 20 10, 22 30 € 6,20
Wintalkers	Sala 4	17 30, 20 10, 22 30 € 6,20
I peccati inconfessabili	Sala 5	17 30, 20 10, 22 30 € 6,20
Sheik	Sala 6	16 30, 20 10, 22 30 € 6,20
Lilo & Stitch	Sala 7	17, 18 30, 20 10, 22 30 € 6,20

BALDUINA Via della Balduina 52, tel. 06 3012719

Resident Evil	Sala 1	16 30, 18 30, 20 30, 22.30 € 6,20
Spider-Man	Sala 2	16 30, 18 30, 20 30, 22.30 € 6,20
Chiuso per lavori	Sala 3	
Hamsters	Sala 4	16 30, 18 30, 20 30, 22.30 € 6,20
Chiuso per lavori	Sala 5	
Spooky Movie	Sala 6	16 30, 18 30, 20 30, 22.30 € 6,20

BARBERINI Piazza Barberini 25, tel. 06 4825 1707

Sheik	Sala 1	16 30, 18 30, 20 30, 22.30 € 6,20
Resident Evil	Sala 2	16, 20 10, 22 20 € 6,20
Lilo & Stitch	Sala 3	16 30, 18 30, 20 30, 22.30 € 6,20
Wintalkers	Sala 4	16 30, 18 30, 20 30, 22.30 € 6,20
Hamsters	Sala 5	16, 18 10, 20 20, 22.30 € 6,20
Spider-Man	Sala 6	16 30, 18 30, 20 30, 22.30 € 6,20

BROADWAY Via dei Narcisi 24, tel. 06 2156 1740

Spider-Man	Sala 1	17 30, 20 10, 22 30 € 6,20
Resident Evil	Sala 2	16 30, 18 30, 20 30, 22.30 € 6,20
Spooky Movie	Sala 3	17, 18 55, 20 50, 22.45 € 6,20

CLAN Via Cassia 694, tel. 06 3651 4607

Resident Evil	Sala 1	17 30, 20 10, 22 30 € 6,20
Spider-Man	Sala 2	16 30, 18 30, 20 30, 22.30 € 6,20

CINELANDIA Via Vittorio Emanuele 325 (Ostia), tel. 06 561 3641

Sheik	Sala 1	16 15, 18 10, 20 10, 22.30 € 6,00
Lilo & Stitch	Sala 2	15 30, 17 30, 19 30, 21 30 € 6,00
Hamsters	Sala 3	16 15, 18 10, 20 10, 22.30 € 6,00
Lilo & Stitch	Sala 4	16, 18, 20, 22 € 6,00
Wintalkers	Sala 5	16, 20, 22.35 € 6,00
Resident Evil	Sala 6	16, 18.10, 20 20, 22.35 € 6,00
Everything put..	Sala 7	16 40, 18.30, 20 30, 22.30 € 6,00
Scemplicissimo	Sala 8	16, 18.05, 20.05, 22.05 € 6,00
Spider-Man	Sala 9	15.30, 18 15, 21 10 € 6,00
Samsara	Sala 10	17, 20, 22 20 € 6,00
Spider-Man	Sala 11	17 40, 20, 22 45 € 6,00
Spider-Man	Sala 12	15, 17.40, 20 20, 22.55 € 6,00
Un segreto, una vendetta	Sala 13	16 30, 18 15, 20 25, 22 15 € 6,00
Austin Stud.. un pazzo	Sala 14	16 25, 18 20
Ricette d'amore	Sala 15	20 25, 22 20 € 7

COLA DI RIENZO KIDS Piazza Cola di Rienzo 88/90, tel. 06 3235615

Lilo & Stitch		16 30, 18 10, 19 30, 21 30 € 4,00

DEI PICCOLI Viale della Pineta 15, tel. 06 855 3485

L'era glaciale		17, 18 30 € 4,50

DEI PICCOLI SERA Viale della Pineta 15, tel. 06 855 3485

Ciao ciao e baglio!		21 10, 22 30 € 4,50

DEI PICCOLI Via Nomentana 36, tel. 06 440 5119

Wintalkers	Sala 1	17, 19 40, 22 30 € 4,50-7,50
Scooby Doo	Sala 2	17, 18 55, 20 40, 22 30 € 4,50-7,50
Lilo & Stitch	Sala 3	17, 18 50, 20 40, 22 30 € 4,50-7,50
Everything put..	Sala 4	17, 19 40, 20 40, 22 30 € 4,50-7,50

DIANA Via Appia Nuova 427, tel. 06 780 7146

Sheik per le ragazze		20 30, 22 30 € 6,00

EDEN PIAZZA CINESE Piazza Cola di Rienzo 74, tel. 06 3211 896

Cavemen	Sala 1	16 30, 18 30, 20 30, 22.30 € 6,20
Ghostbusters	Sala 2	16 30, 18 30, 20 30, 22.30 € 6,20
Samsara	Sala 3	16 30, 18 30, 20 30, 22.30 € 6,20
Everything put..	Sala 4	16 30, 18 30, 20 30, 22.30 € 6,20

EMPIRE Viale Regina Margherita 29, tel. 06 8417 719

Resident Evil		17, 19 30, 20 30, 22 30 € 6,20

ESPERIA Piazza Sonnino 37, tel. 06 5812 884

Sheik	Sala 1	17 30, 20 10, 22 30 € 6,20
Scooby Doo	Sala 2	16 30, 18 30, 20 30, 22 30 € 6,20
Lilo & Stitch	Sala 3	16 30, 18 30, 20 30, 22 30 € 6,20
Spider-Man	Sala 4	17 30, 20 10, 22 30 € 6,20

FARNESE Campo de' Fiori, tel. 06 6864 395

Samsara		18 30, 20 30, 22 30 € 6,20

GALAXY Via Cristoforo Colombo 269, tel. 06 5413 8082

Scooby Doo	Sala 1	17 30, 20 10, 22 30 € 6,20
Hamsters	Sala 2	16 30, 18 30, 20 30, 22 30 € 6,20
Il segreto della foresta	Sala 3	16 30, 18 30, 20 30, 22 30 € 6,20
Ghostbusters	Sala 4	17 30, 20 10, 22 30 € 6,20
Resident Evil	Sala 5	16 30, 18 30, 20 30, 22 30 € 6,20

GIULIO CESARE Viale Giulio Cesare 226, tel. 06 352 07 193

Wintalkers	Sala 1	17 30, 20 10, 22 30 € 6,20
Scooby Doo	Sala 2	16 30, 18 30, 20 30, 22 30 € 6,20
Lilo & Stitch	Sala 3	16 30, 18 30, 20 30, 22 30 € 6,20

GREENWICH Via Bodoni 59, tel. 06 5744 745

Hollywood party	Sala 1	16 30, 18 30, 20 30, 22 30 € 6,20

HOLIDAY Via Trento 5, tel. 06 8548 326

Resident Evil		16 30, 18 30, 20 30, 22 30 € 6,20

KING Via Fogliano 37, tel. 06 8841 754

Spider-Man		17 30, 20 10, 22 30 € 6,20

MADISON Via Chiabrera 121, tel. 06 5417 926

Cavemen	Sala 1	16 30, 18 30, 20 30, 22 30 € 6,20
Ghostbusters	Sala 2	16 30, 18 30, 20 30, 22 30 € 6,20
Sulle mie labbra	Sala 3	16 30, 18 30, 20 30, 22 30 € 6,20
Samsara	Sala 4	17 30, 20 10, 22 30 € 6,20

MAESTOSO Via Appia Nuova 176, tel. 06 786 086

Spider-Man	Sala 1	17 30, 20 10, 22 30 € 7,75
Lilo & Stitch	Sala 2	16 30, 18 30, 20 30, 22 30 € 7,75
Scooby-Doo	Sala 3	16 30, 18 30, 20 30, 22 30 € 7,75
The Score	Sala 4	17 30, 20 10, 22 30 € 7,75

METROPOLITAN Via del Corso 7, tel. 06 3200 933

Resident Evil	Sala 1	16 30, 18 30, 20 30, 22 30 € 7,75
Hollywood, Monster	Sala 2	17 30, 20 10, 22 30 € 7,75
Un segreto, una vita	Sala 3	17 30, 20 10, 22 30 € 7,75
The Score	Sala 4	17 30, 20 10, 22 30 € 7,75

MIGNON Via Viterbo 11, tel. 06 8553 485

L'era glaciale	Sala 1	16 15, 18 10, 20 10, 22 30 € 7,00
Lovely Rita	Sala 2	16, 18 10, 20 10, 22 30 € 7,00

MISSOURI Via Bergamo 121, tel. 06 8553 485

Inspector Gadget	Sala 1	16 30, 18 30, 20 30, 22 30 € 7,00
Lovely Rita	Sala 2	16 30, 18 30, 20 30, 22 30 € 7,00

MULTISALA CASSIA ANTICA Via Cassia Antica 44, tel. 06 3338 1094

Wintalkers	Sala 1	16, 18 10, 20 20, 22 30 € 6,20
The Anniversary Party	Sala 2	17, 18 50, 20 40, 22 30 € 6,20
Star Wars Episodio II	Sala 3	16, 19 30 € 6,20

NUOVO SACHER Largo Ascianghi 1, tel. 06 581 8116 Vedi Arena

Juliet e Jim Sala 2 18 15, 20 10, 22 30 € 7,00

Marlene Dietrich Sala 3 18 15, 20 10, 22 30 € 7,00

ORIENTE Piazza Vittorio 54, tel. 06 4882 0230

Samsara	Sala 1	17 45, 20 00, 22 00 € 7,00
Cavemen	Sala 2	18 15, 20 10, 22 00 € 7,00
Stop generazione	Sala 3	17 30, 20 10, 22 00 € 5,50

PARIOLI Via G. Borsi 20, tel. 06 807 6496

Spooky Movie	Sala 1	16 40, 18 30, 20 30, 22 30 € 7,25
The Score	Sala 2	17, 20, 22 30 € 7,25
Everything put...	Sala 3	16 40, 18 30, 20 30, 22 30 € 7,25
Lilo & Stitch	Sala 4	16, 18 10, 20 20 € 7,25
Un segreto, una vendetta	Sala 5	16 30, 18 30, 20 30, 22 30 € 7,25

PLANETARIO Via Appia Nuova 37, tel. 06 7615 7817

The Score	Sala 1	17, 19 30, 22 30 € 7,23
Stuart	Sala 2	17 30, 20 10, 22 30 € 7,23

LUCKY BLU Piazza Cavour 22, tel. 06 3211 2424

Vita notturna		18 30, 20 10, 22 30 € 7,00

LUX MULTISCREEN Via Tiburtina 754, tel. 06 4156 0085

Resident Evil	Sala 1	15, 17, 18 55, 20 50, 22 50 € 5,50-7,50
Star Wars Episodio II	Sala 2	15, 17 40, 20 20, 22 50 € 5,50-7,50
Hamsters	Sala 3	16, 17, 19 20, 21 50 € 5,50-7,50
L'era glaciale	Sala 4	15, 17, 19 20, 20 40, 22 40 € 5,50-7,50
Lilo & Stitch	Sala 5	15, 17 10, 19 20, 20 40, 22 40 € 5,50-7,50
L'incredibile viaggio	Sala 6	15, 16, 17, 18 50, 19 20, 20 40, 22 40 € 5,50-7,50
Prossima apertura	Sala 7	
Amici come prima		15, 17 30, 19 40, 22 40 € 5,50
Safehouse		20 10, 22 30 € 5,50
Stregata dall'amore		15, 16, 17, 18 30, 19 20, 20 40, 22 40 € 5,50-7,50
Spooky Movie		15, 16, 17, 18 30, 19 20, 20 40, 22 40 € 5,50-7,50

MADISON Via Chiabrera 121, tel. 06 5417 926

Cavemen	Sala 1	16 30, 18 30, 20 30, 22 30 € 6,20
The Mothman	Sala 2	16 30, 18 30, 20 30, 22 30 € 6,20
Sulle mie labbra	Sala 3	16 30, 18 30, 20 30, 22 30 € 6,20
Samsara	Sala 4	17 30, 20 10, 22 30 € 6,20

MAESTOSO Via Appia Nuova 176, tel. 06 786 086

Spider-Man	Sala 1	17 30, 20 10, 22 30 € 7,75
Lilo & Stitch	Sala 2	16 30, 18 30, 20 30, 22 30 € 7,75
Scooby-Doo	Sala 3	16 30, 18 30, 20 30, 22 30 € 7,75
The Score	Sala 4	17 30, 20 10, 22 30 € 7,75

METROPOLITAN Via del Corso 7, tel. 06 3200 933

Resident Evil	Sala 1	16 30, 18 30, 20 30, 22 30 € 7,75
Hollywood, Monster	Sala 2	17 30, 20 10, 22 30 € 7,75
Un segreto, una vita	Sala 3	17 30, 20 10, 22 30 € 7,75
The Score	Sala 4	17 30, 20 10, 22 30 € 7,75

MIGNON Via Viterbo 11, tel. 06 8553 485

L'era glaciale	Sala 1	16 15, 18 10, 20 10, 22 30 € 7,00
Lovely Rita	Sala 2	16, 18 10, 20 10, 22 30 € 7,00

MISSOURI Via Bergamo 121, tel. 06 8553 485

Inspector Gadget	Sala 1	16 30, 18 30, 20 30, 22 30 € 7,00
Lovely Rita	Sala 2	16 30, 18 30, 20 30, 22 30 € 7,00

MULTISALA CASSIA ANTICA Via Cassia Antica 44, tel. 06 3338 1094

Wintalkers	Sala 1	16, 18 10, 20 20, 22 30 € 6,20
The Anniversary Party	Sala 2	17, 18 50, 20 40, 22 30 € 6,20
Star Wars Episodio II	Sala 3	16, 19 30 € 6,20

NUOVO SACHER Largo Ascianghi 1, tel. 06 581 8116 Vedi Arena

ODEON MULTISCREEN Piazza Repubblica 22, tel. 06 482 7719

Scooby Doo	Sala 1	15 30, 18, 20 30, 22 45 € 5,50-7,50
Wintalkers	Sala 2	16 15, 17 45, 22 15 € 5,50-7,50
Spider-Man	Sala 3	15 30, 18, 20 30, 22 30 € 5,50-7,50
Lilo & Stitch	Sala 4	15 10, 16 45, 18 30, 20 45, 22 50 € 5,50-7,50
Imminente apertura	Sala 5	

POLITECNICO FANDANGO Via G. da Castelbolognese 159, tel. 06 4827481

L'attesa		18 30, 20 45, 23 00 € 5,00

QUATTRO FONTANE Via Quattro Fontane 23, tel. 06 484 7615

Vuoti a rendere	Sala 1	16, 18 30, 20 30, 22 40 € 7,00
Ignorance Hurts	Sala 2	16 15, 18 10, 20 40, 22 40 € 7,00
Tutto o niente	Sala 3	16 15, 18 30, 20 30, 22 40 € 7,00
Terza generazione	Sala 4	16 15, 18 30, 20 30, 22 40 € 7,00

REALE Piazza Sonnino 7, tel. 06 5812 884

Spider-Man	Sala 1	17 30, 20, 22 40 € 6,20
Resident Evil	Sala 2	16, 20 15, 22 30 € 6,20

RIVOLI Via Lombardia 23, tel. 06 488 0419

ROMA Piazza Sidney Sonnino 37, tel. 06 581 8061

The Ground		16 30, 18 30, 20 30, 22 30 € 6,20

RONDINELLA Via Nomentana 31, tel. 06 440 3627

Hamsters	Sala 1	16, 18 30, 20 30, 22 40 € 6,20
Ignorance Hurts	Sala 2	16, 18 30, 20 30, 22 40 € 6,20
Spider-Man	Sala 3	15 40, 18 30, 20 30, 22 40 € 6,20
Vuoti a rendere	Sala 4	16 30, 18 30, 20 30, 22 40 € 6,20

ROYAL Via Emanuele Filiberto 175, tel. 06 704 9549

Spider-Man	Sala 1	17 30, 20, 22 30 € 6,20
Resident Evil	Sala 2	16 30, 18 30, 20 30, 22 30 € 6,20

SAVOY Via Bergamo 24, tel. 06 8553 485

Spider-Man	Sala 1	16, 20 30, 22 40 € 6,20
Resident	Sala 2	16 15, 18 30, 20 30, 22 40 € 6,20
Samsara	Sala 3	17 30, 20 10, 22 30 € 6,20
Il segreto della foresta	Sala 4	16, 20 30, 22 40 € 6,20

TIBUR Via degli Etruschi 7, tel. 06 4957 762

Il segreto della	Sala 1	20 30, 22 40 € 6,00
Riposo d'estate	Sala 2	16 30, 20 30, 22 40 € 6,00

TRISTAR Via Cassia 694, tel. 06 3651 4607

Lilo & Stitch	Sala Rossa	17, 18 40, 20 30, 22 40 € 6,20
Spider-Man	Sala Bianca	17 40, 20 30, 22 40 € 6,20
Scooby Doo	Sala Verde	17, 18 40, 20 30, 22 40 € 6,20

UCI CINEMAS MARCONI Via Vitorchiano 151, tel. 06 3337 8000

Resident Evil	Sala 1	16, 17 50, 20 30, 22 40 € 6,00
Wintalkers	Sala 2	16, 18 30, 20 30, 22 40 € 6,00
Hamsters	Sala 3	15 30, 17 30, 20 30, 22 40 € 6,00
Vuoti a rendere	Sala 4	15 30, 17 30, 20 30, 22 40 € 6,00
Scooby Doo	Sala 5	15 30, 17 30, 20 30, 22 40 € 6,00
Lilo & Stitch	Sala 6	15 30, 17 30, 20 30, 22 40 € 6,00
Spider-Man	Sala 7	15, 17 30, 20 30, 22 40 € 6,00

WARNER VILLAGE CINEMAS MODERNO Viale Fonte d'Ardeatina, tel. 06 512 7720

Spider-Man	Sala 1	16, 20 30, 22 40 € 6,20
Scooby Doo	Sala 2	16, 18 30, 20 30, 22 40 € 6,20
Hamsters	Sala 3	16, 20 30, 22 40 € 6,20
Resident Evil	Sala 4	16 15, 18 30, 20 30, 22 40 € 6,20
Wintalkers	Sala 5	16, 18 30, 20 30, 22 40 € 6,20

A PROPOSITO DI...

Salamme
Vincenzo Salemme (Vilesse il cielo) sulle sue disfunzioni: «Ho avuto una grave tosse convulsiva e pochi mesi mi ripetevano nelle stalle per farmi inspirare. E poi ho avuto un devastante herpes, quando ero adolescente, un'eruzione cutanea dritti le labbra che mi ha costretto a una lunga tratta specialistica».

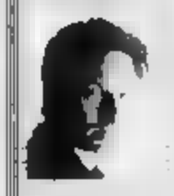

Jovovich
Milla Jovovich (Resident Evil) sull'amore: «Colui che lo cercherà questo sogno mi dirà che sono pro... blu, che una ragazza così di dire le cose!».

Duchovny
Al cinema David Duchovny (Zoolander) si ferì all'orecchio destro mentre giocava a tennis. «Ogni tanto calcolare per lo stress la pallina non sembri troppo di... lilla».

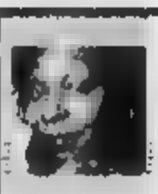

Goldberg
Whoopi Goldberg (Bad Girls) prima di darsi al cinema nuccava i piedi vendendo un'impresa di pompe funebri: «La paga era buona. Ti facevi le tue ore, ti lasciavano in pace e soprattutto il cliente aveva da ridire».

Marriott
Daryl Mitchell (Hollywood Monsters) a proposito della popolarità: «Mi faceva piacere tutti quelli che mi riconoscevano, ma di fama vera non ne ho mai avuta. Quelli andavano per la maggiore erano i Backstreet Boys, ma ora stanno in California a fare altro».

Hackman
Gene Hackman (Behind enemy lines), considerato a Hollywood «il Vecchio» perché «gira» solo quando vuole lui e dove vuole lui.

I film

RANDOM HARVEST Regia di Mervyn LeRoy. Con Ronald Colman, Greer Garson, Susan Peters. Usa (1942). 124 minuti.

CASOMAI Regia di Alessandro D'Alatri. Con Diego Abatantuono, Claudia Gerini, Fabio Volo. Italia (2002). 110 minuti.

CHE ORA E LAGGIÙ? Regia di Silvio Soldini. Con Licia Maglietta, Giuseppe Battiston, Antonio Catania. Italia (2001). 110 minuti.

ESTRANEI ALLA MASSA. Regia di Frank Perry. Con Sandy Dennis, Gene Hackman, Peter Strauss. Usa (1968). 108 minuti.

EVERYTHING PUT TOGETHER. Regia di Sara Sugarman. Con Julianna Margulies, Jeremy Sisto, Lauren Ambrose. Usa (2000). 90 minuti.

GIULIA NON ESCE LA SERA. Regia di Giuseppe Piccioni. Con Valeria Golino, Luigi Lo Cascio, Giovanna Mezzogiorno. Italia (2002). 110 minuti.

IL GIORNO DELLA PRIMA NEVE. Regia di Jean-Claude Brisseau. Con Vincent Lindon, Isild Le Besco, Jean-Claude Brisseau. Francia (2000). 90 minuti.

IL GRANDE SILENZIO. Regia di Sergio Corbucci. Con Jean-Louis Trintignant, Klaus Kinski, Frank Wolff. Italia (1968). 105 minuti.

IL MIO CASTELLO. Regia di Yves Robert. Con Philippe Noiret, Nathalie Roussel, Joséphine Serre. Francia (1990). 105 minuti.

ITALIANO PER PRINCIPIANTI. Regia di Lone Scherfig. Con Anders W. Berthelsen, Peter Mygind, Ann Eleonora Jorgensen. Danimarca (2000). 105 minuti.

JULES E JIM. Regia di François Truffaut. Con Jeanne Moreau, Oskar Werner, Henri Serre. Francia (1961). 105 minuti.

L'ETÀ GLACIALE. Regia di Carlos Saldanha. Con Ray Romano, John Leguizamo, Denis Leary. Usa (2002). 81 minuti.

L'INCREDIBILE VERITÀ SUI DEMONI. Regia di Jeff Lieberman. Con Jeff Yagher, Louise Fletcher, Eddie Jones. Usa (1989). 90 minuti.

L'ORA DI RELIGIONE. Regia di Marco Bellocchio. Con Sergio Castellitto, Jacqueline Lustig, Gianni Cavina. Italia (2002). 105 minuti.

L'UOMO CHE NON C'ERA. Regia di Joel Coen. Con Billy Bob Thornton, Frances McDormand, James Gandolfini. Usa (2001). 116 minuti.

LONTANO. Regia di Andrea Frazzi, Antonio Manca. Con Andrea Frazzi, Antonio Manca. Italia (2002). 90 minuti.

LOVELY RITA. Regia di Adriana Monti. Con Adriana Monti, Ennio Coltorti, Ivano Marescotti. Italia (2001). 90 minuti.

MANI DI FATA. Regia di Richard Loncraine. Con Johnny Depp, Helena Bonham Carter, Ian Holm. Usa (2001). 126 minuti.

MARELESS. Regia di Jeff Nichols. Con Michael Shannon, Nathan Shaw, Sarah Paulson. Usa (2001). 80 minuti.

MENTE GIUSTA. Regia di Ron Howard. Con Russell Crowe, Ed Harris, Jennifer Connelly. Usa (2001). 135 minuti.

QUASI NENTI. Regia di Ahmad Ghossein. Con Ahmad Ghossein, Khadija Al Mohammadi, Fatima Al Mohammadi. Libano (2000). 90 minuti.

RUSSIANS IVA. Regia di Sergei Bodrov. Con Oksana Akinshina, Sergei Bodrov, Julia Aug. Russia (2000). 90 minuti.

SEGRETE D'AMORE. Regia di Cristina Comencini. Con Sergio Rubini, Margherita Buy, Fabrizio Bentivoglio. Italia (2002). 110 minuti.

SAMSARA. Regia di Pan Nalin. Con Tannishtha Chatterjee, Sham Kaushal, Raghuvir Yadav. Francia (2001). 100 minuti.

SCOOBY-DOO. Regia di Raja Gosnell. Con Sarah Michelle Gellar, Freddie Prinze Jr., Matthew Lillard. Usa (2002). 90 minuti.

SPIDER-MAN. Regia di Sam Raimi. Con Tobey Maguire, Willem Dafoe, Kirsten Dunst. Usa (2002). 121 minuti.

STAR WARS EPISODIO II - L'ATTACCO DEI CLONI. Regia di George Lucas. Con Hayden Christensen, Natalie Portman, Ewan McGregor. Usa (2002). 142 minuti.

UN SOGNO, UNA VITTORIA. Regia di Randall Wallace. Con Kurt Russell, Dakota Fanning, Elle Fanning. Usa (2001). 124 minuti.

VERITÀ APPARENTE. Regia di Costa Gavras. Con Jessica Lange, Stellan Skarsgard, Ben Kingsley. Usa (2001). 120 minuti.

WINDTALKERS. Regia di John Woo. Con Nicolas Cage, Adam Beach, Peter Stormare. Usa (2002). 134 minuti.

Festival

Bebo Storti a due passi dal cuore di Roma

Al via la Festa cittadina della Rinascita sul Lungotevere Aventino

VALENTINO CASTALDO

Fine settimana piacevole e ricco di musica interessante, gastronomia, attività ludica anche per bambini e rilassanti massaggi orientali della durata ciascuno di venti minuti, nella frenetica attesa di brindisi per la Festa cittadina della Rinascita sul Lungotevere Aventino (tel.: 0857541011), a due passi dal cuore di Roma.

Ieri sera alle 21,30 il palco è stato affidato ai «Prelotti atipici», una sbilanciatissima band che riporta il pubblico nell'atmosfera musicale degli anni '70, '80 e '90 con le più belle cover di quel periodo. Volendo si potrà anche ballare.

Oggi e domani sera ci sarà «La Negra» un gruppo di quattro musicisti-attori, specializzati nelle cover degli anni che vanno dal '50 ai '70 per le canzoni di Fred Buscaglione, Domenico Modugno e Fabrizio De André, ma ricordando anche Totò, il principe della risata, riproponendo le più belle gag.

La serata pomeridiana di domani è all'insegna di un «assaggio» breve ma gradevole e divertente dello spettacolo: «Le sorelle Bobbit» con Rita Gianini e Elisabetta Gianchini.

La serata proseguirà poi con Bebo Storti, un blues man e attore drammatico da vecchia data che ha accompagnato Paolo Rossi lungo gran parte del suo percorso artistico e che, recentemente, è apparso anche in una famosa pubblicità televisiva nelle vesti d'epoca del Conte Uguccione (ci provava con tutte le donne), oltre che nei panni di Alfio il negro bergamasco di provata fede leghista.

Insomma c'è di che rilassarsi mentre la parte più prettamente politica (Roma per l'incontro in calendario domani alle ore 18 quando, intorno ad un tavolo, si siederanno per parlare di «Roma, capitale di Pace» il sindaco Walter Veltroni, Nemer Hammad il rappresentante in Italia dell'Anp, Victor Magiar dell'Associazione Martin Buber Ebrei per la pace, Mario Mazzariti della Comunità di Sant'Egidio, Vauro per Emergency e Alessio D'Amato il segretario della federazione romana del Partito dei comunisti italiani).

Alla luce dei recenti quanto macabri episodi accaduti al cimitero del Verano, il dibattito si preannuncia molto appassionato anche per la presenza di Vauro che ha già fatto sentire la propria presenza alla Festa, tempestando di gruppetti ai tronchi vignette

BEBO STORTI: blues man e attore drammatico

alibi

STASERA COVER DEGLI ANNI '50 E '70 CON IL GRUPPO «LA NEGRA»

DOMANI LO SPETTACOLO «LE SORELLE BOBBIT» CON GIANINI E GIANCHINI

SEMPRE DOMANI ALLE 18 VELTRONI INCONTRA NEMER HAMMAD

■ WARNER VILLAGE CINEMAS PARCO DEI MEDICI (viale Parco dei Medici 1/B, tel. 06 45433411)

Spider-Man	Sala 1	17.30, 19.50, 22.30 € 7,50
Windtalkers	Sala 2	16.30, 19.30, 22.40 € 7,50
Ve lo spiego io	Sala 3	15.45, 17.45, 20.05, 22.25 € 7,50
Scooby Doo	Sala 4	16.50, 18.55, 21 € 7,50
Lilo & Stitch	Sala 5	15.30, 17.30, 19.30, 21.45 € 7,50
Austin Powers in pericolo	Sala 6	14.50, 16.50, 18.50 € 7,50
Lucy Thin Dead	Sala 7	20.50, 22.50 € 7,50
Nemiches	Sala 8	15.40, 18.20, 20.30, 22.40 € 7,50
Resident Evil	Sala 9	16.50, 18.50, 21.20 € 7,50
Windtalkers	Sala 10	15.15, 18.20, 21.25 € 7,50
Spider-Man	Sala 11	14.50, 17.30, 21.15 € 7,50
Resident Evil	Sala 12	15.10, 17.25, 19.55, 22.15 € 7,50
Shark	Sala 13	15.30, 18, 20.10, 22.20 € 7,50
Scooby Doo	Sala 14	14.40, 17.20, 19.50, 21.40 € 7,50
Spider-Man	Sala 15	14.15, 17.15, 20.15 € 7,50
Lilo & Stitch	Sala 16	14.30, 16.25, 18.25, 20.25 € 7,50
La stanza del figlio	Sala 17	15, 17.55, 20.45, 22.05 € 7,50
Scooby Doo	Sala 18	14.15, 16.15, 18.15, 20.15 € 7,50
Spider-Man	Sala 19	14.45, 17.05, 20.05, 22.05 € 7,50

CINEMA in zona Appia

■ ADRIANO (piazza Cavour 22, tel. 06 3212597) Chiuso per ferie

■ ALCAZAR (via Merry del Val 14, tel. 06 5881099) Chiuso per ferie

■ APPIO (via Appia Nuova 418, tel. 06 7808530) Chiuso per ferie

■ ARISTON (via Cicerone 19, tel. 06 3721094) Chiuso per ferie

■ ARISTON II (galleria Colonna, tel. 06 6793267) Chiuso per ferie

■ ARISTON III (via Cicerone 19, tel. 06 3721094) Chiuso per ferie

■ ASTRA (viale Jonio 225, tel. 06 86208806) Chiuso per ferie

■ BARBERINI (piazza Barberini 24, tel. 06 4827707) Chiuso per ferie

■ BRANCACCIO (via Merulana 244, tel. 06 7003495) Chiuso per ferie

■ CAPRANICA (piazza Capranica 101, tel. 06 6792465) Chiuso per ferie

■ CAPRANICHETTA (piazza Montecitorio 125, tel. 06 6796957) Chiuso per ferie

■ CASSIO (via Cassia 694, tel. 06 3651607) Chiuso per ferie

■ CIAK (via Cassia 692, tel. 06 3651607) Chiuso per ferie

■ CINEMA (via Sistina 42, tel. 06 4827100) Chiuso per ferie

■ CINEMA D'ESSAI SMERALDO (piazza Media Evo 3, tel. 06 7313306) Chiuso per ferie

■ COLA DI RIENZO (piazza Cola di Rienzo 88, tel. 06 3212179) Chiuso per ferie

■ DEI PICCOLI (villa Borghese, tel. 06 8554485) Chiuso per ferie

■ DIAMANTE (via Prenestina 230, tel. 06 295606) Chiuso per ferie

■ EDEN (piazza Cola di Rienzo 74, tel. 06 3212179) Chiuso per ferie

■ EMBASSY (via Stoppani 7, tel. 06 8070245) Chiuso per ferie

■ EMPIRE (viale Regina Margherita 29, tel. 06 8417719) Chiuso per ferie

■ ETOILE (piazza in Lucina 41, tel. 06 6876125) Chiuso per ferie

■ EURCINE (via Liszt 32, tel. 06 5910986) Chiuso per ferie

■ EUROPA (corso d'Italia 107/a, tel. 06 8555736) Chiuso per ferie

■ FIAMMA (via Bissolati 47, tel. 06 4827100) Chiuso per ferie

■ FIAMMA UNO (via Bissolati 47, tel. 06 4827100) Chiuso per ferie

■ GIULIO CESARE (viale Giulio Cesare 226, tel. 06 7853360) Chiuso per ferie

■ GREGORY (via Gregorio VII 180, tel. 06 6384652) Chiuso per ferie

■ HOLIDAY (largo Benedetto Marcello 1, tel. 06 8548326) Chiuso per ferie

■ KING (via Fogliano 37, tel. 06 8319541) Chiuso per ferie

■ MADISON (via Chiabrera 121, tel. 06 5417926) Chiuso per ferie

■ MADISON II (via Chiabrera 121, tel. 06 5417926) Chiuso per ferie

■ MADISON III (via Chiabrera 121, tel. 06 5417926) Chiuso per ferie

■ METROPOLITAN (via del Corso 7, tel. 06 3200933) Chiuso per ferie

■ MIGNON (via Viterbo 11, tel. 06 8559493) Chiuso per ferie

■ NEW YORK (via Cave 44, tel. 06 7810271) Chiuso per ferie

■ NIR (via Gregorio VII 180, tel. 06 6384652) Chiuso per ferie

■ PARIS (via Magna Grecia 112, tel. 06 7596568) Chiuso per ferie

■ PLAZA (via Fogliano 37, tel. 06 8319541) Chiuso per ferie

■ PRESIDENT (via Appia Nuova 427, tel. 06 7810146) Chiuso per ferie

■ QUIRINALE (via Nazionale 20, tel. 06 4827719) Chiuso per ferie

■ QUIRINETTA (via M. Minghetti 4, tel. 06 6790012) Chiuso per ferie

■ REALE (piazza Sonnino 7, tel. 06 5810234) Chiuso per ferie

■ REX (corso Trieste 113, tel. 06 8555405) Chiuso per ferie

■ RIVOLI (via Lombardia 23, tel. 06 4880883) Chiuso per ferie

■ ROUGE ET NOIR (via Salaria 31, tel. 06 8554305) Chiuso per ferie

■ ROYAL (via Emanuele Filiberto 175, tel. 06 7024395) Chiuso per ferie

■ SALA UMBERTO (via della Mercede 50, tel. 06 6794753) Chiuso per ferie

■ SALONE MARGHERITA (via Due Macelli 75, tel. 06 6790439) Chiuso per ferie

■ SUPERCINEMA (via Viminale 53, tel. 06 4885117) Chiuso per ferie

■ VERBANO (via Pinerolo 31, tel. 06 8554149) Chiuso per ferie

■ VITTORIA (piazza Santa Maria Liberatrice, tel. 06 5743136) Chiuso per ferie

CINEMA in zona Aurelio

■ ARIEL (via Cassia 871, tel. 06 3651607) Chiuso per ferie

■ CASSIA (via Cassia 694, tel. 06 3651607) Chiuso per ferie

■ CLODIO (via Riboty 24, tel. 06 39733627) Chiuso per ferie

■ CLODIO 2 (via Riboty 24, tel. 06 39733627) Chiuso per ferie

■ CLODIO 3 (via Riboty 24, tel. 06 39733627) Chiuso per ferie

■ DELLE MIMOSE (via Cassia 1216, tel. 06 3651607) Chiuso per ferie

■ GIOVANE TRASTEVERE (via Fratte di Trastevere 51, tel. 06 5803685) Chiuso per ferie

■ MADISON (via Chiabrera 121, tel. 06 5417926) Chiuso per ferie

■ MADISON II (via Chiabrera 121, tel. 06 5417926) Chiuso per ferie

■ MADISON III (via Chiabrera 121, tel. 06 5417926) Chiuso per ferie

■ MONTE OPPIO (via Monte Oppio 34, tel. 06 4827719) Chiuso per ferie

■ NUOVO (via Ascoli Piceno 15, tel. 06 5818116) Chiuso per ferie

■ NUOVO OLIMPIA (via Cassia 694, tel. 06 3651607) Chiuso per ferie

■ PANCRAZIO (via Vitelleschi 34, tel. 06 6875956) Chiuso per ferie

■ PARIOLI (via Pinerolo 31, tel. 06 8554149) Chiuso per ferie

■ PARIOLI II (via Pinerolo 31, tel. 06 8554149) Chiuso per ferie

■ PARIOLI III (via Pinerolo 31, tel. 06 8554149) Chiuso per ferie

■ PRENESTE (via Prenestina 230, tel. 06 295606) Chiuso per ferie

■ TIBERIO (via Tiburtina 354, tel. 06 4957762) Chiuso per ferie

■ TRIANON (via Muzio Clementi 53, tel. 06 7802768) Chiuso per ferie

CINEMA in zona Balduina

■ ARENA GIULIO CESARE (via Cola di Rienzo 88, tel. 06 3212179) Spider-Man 21.30

■ ARENA MONTALTO MARINA (via del Mare 1/32, tel. 06 6192) Il signore degli anelli 21.30

■ CINECITTÀ (via Cassia 692, tel. 06 3651607) Chiuso per ferie

■ CINECITTÀ 2 (via Cassia 694, tel. 06 3651607) Chiuso per ferie

■ CINECITTÀ 3 (via Cassia 694, tel. 06 3651607) Chiuso per ferie

■ CINEMA (via Sistina 42, tel. 06 4827100) Chiuso per ferie

■ GALLERIA (via Cavour 319, tel. 06 4885444) Chiuso per ferie

■ GARBO (via Farnese 33, tel. 06 6864395) Chiuso per ferie

■ GIULIO CESARE (viale Giulio Cesare 226, tel. 06 7853360) Chiuso per ferie

■ MADISON (via Chiabrera 121, tel. 06 5417926) Chiuso per ferie

■ MADISON II (via Chiabrera 121, tel. 06 5417926) Chiuso per ferie

■ MADISON III (via Chiabrera 121, tel. 06 5417926) Chiuso per ferie

■ NUOVO (via Ascoli Piceno 15, tel. 06 5818116) Chiuso per ferie

■ PARIOLI (via Pinerolo 31, tel. 06 8554149) Chiuso per ferie

■ PARIOLI II (via Pinerolo 31, tel. 06 8554149) Chiuso per ferie

■ PARIOLI III (via Pinerolo 31, tel. 06 8554149) Chiuso per ferie

■ TIBERIO (via Tiburtina 354, tel. 06 4957762) Chiuso per ferie

■ TRIANON (via Muzio Clementi 53, tel. 06 7802768) Chiuso per ferie

CINEMA in zona Borgo

■ ALBA (via Tuscolana 745, tel. 06 7615424) Chiuso per ferie

■ ALCE (via Tuscolana 745, tel. 06 7615424) Chiuso per ferie

■ ARENA ESEDRA (piazza della Repubblica, tel. 06 4885444) Chiuso per ferie

■ ARENA GIANICOLO (via Fratte di Trastevere 51, tel. 06 5803685) Chiuso per ferie

■ ARENA LUCCIOLA (via Cassia 871, tel. 06 3651607) Chiuso per ferie

■ ARENA LUCCIOLA NOMENTANO (via Nomentana 729, tel. 06 8603076) Chiuso per ferie

■ CINEMA LUCCIOLA (via Cassia 871, tel. 06 3651607) Chiuso per ferie

■ ARENA LA PARIS (via Pinerolo 31, tel. 06 8554149) Chiuso per ferie

■ ARENA PRENESTE D'ESSAI (via Prenestina 230, tel. 06 295606) Chiuso per ferie

■ ARENA SISTO (Roma) (via dei Romagnoli 159, tel. 06 5137905) Chiuso per ferie

■ ARENA (piazza Sonnino 7, tel. 06 5810234) Chiuso per ferie

CINEMA in zona Colosseo

■ ARENA ESEDRA (piazza della Repubblica, tel. 06 4885444) Chiuso per ferie

■ ARENA GIANICOLO (via Fratte di Trastevere 51, tel. 06 5803685) Chiuso per ferie

■ ARENA LUCCIOLA (via Cassia 871, tel. 06 3651607) Chiuso per ferie

■ ARENA LUCCIOLA NOMENTANO (via Nomentana 729, tel. 06 8603076) Chiuso per ferie

■ CINEMA LUCCIOLA (via Cassia 871, tel. 06 3651607) Chiuso per ferie

■ ARENA LA PARIS (via Pinerolo 31, tel. 06 8554149) Chiuso per ferie

■ ARENA PRENESTE D'ESSAI (via Prenestina 230, tel. 06 295606) Chiuso per ferie

■ ARENA SISTO (Roma) (via dei Romagnoli 159, tel. 06 5137905) Chiuso per ferie

■ ARENA (piazza Sonnino 7, tel. 06 5810234) Chiuso per ferie

CINEMA in zona Esquilino

■ ALHAMBRA (via Macerata 10, tel. 06 7611678) Chiuso per ferie

■ ASSOCIAZIONE LUMIÈRE (via di San Pietro in Carcere, tel. 06 6865395) Chiuso per ferie

■ AZZURRO SCIPIONI (via degli Scipioni 84, tel. 06 3701094) La dolce vita 20.30 (v.o. sott. it.)

A PROPOSITO DI

Dench
Direttrice artistica della Royal Shakespeare Company, Peter Hall chiese a Judi Dench (Shakespeare in Love) di recitare due protagoniste in "Cleopatra" e lei ne approfittò per chiedere un ruolo più lungo. Hall rifiutò dicendo «Cleopatra non dovrebbe essere un ruolo in cui compaiono [nell'ordine] 3 con vibratori»

Holm
Ian Holm (la voce storta di Jack lo Squartatore) è sempre stato un attore molto amato dal pubblico anche nel 1974, mentre interpretava "Amleto" (Principe di Danimarca) in teatro. Ma non ha ricevuto le lodi di altre occasioni.

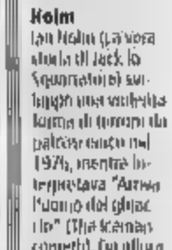

McDormand
Frances McDormand (Fargo) ha vinto l'Oscar come migliore attrice protagonista nel 1997 per la sua interpretazione in Fargo. Ha ricevuto la nomination anche per Mississippi Burning (1988) e Quasi famosi (2000). Ha sposato Joel Coen, regista di Fargo, nel 1984.

Curtis
Tony Curtis (Dopo Jack gioca) a proposito di " A qualcuno piace caldo ": all'ostinata Dory Kelly entrò nel camerino di Marilyn che indossava un paio di pantaloncini e una canotta bianchi. Le disse il motivo della sua visita e lei sbottò: "Ma sai che Tony Curtis ha un sedere più bello del tuo?". Lei si sbottonò i pantaloni e disse "Sì, ma non ha due palle così!".

Ruppert
Isabelle Ruppert (la giovane) è l'attrice che ha interpretato il maggior numero di film candidati al Festival di Cannes (16). Ed è l'unica ad aver vinto due volte come migliore attrice: nel 1978 per "Violette Nozière" e nel 2001 per "La pianista".

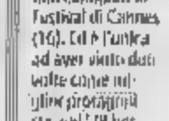

Oldman
Nessuno di Gary Oldman (Hanny Hall per la tenera cura, Nella valle di Elah, Leon, Basquiat, Bram Stoker's Dracula, Sid & Nancy, Prick Up Your Ears, Criminal Law, Romeo Is Bleeding, Rosencrantz & Guildenstern Are Dead) ha mai ricevuto una nomination all'Oscar. Ha sposato Uma Thurman.

■ CYNTHIANUM (viale Glorioso 7, tel. 06 8554493)

Lilo & Stitch	Sala Verde	16.30, 18.30 € 5,00
Spider-Man	Sala Verde	20.30 € 5,00
Scooby-Doo	Sala Blu	16.30, 18.30, 20.30 € 5,00

■ FLAMINIO (via Cristoforo Colombo 460, tel. 06 5126116)

Lilo & Stitch	16.30
Parla con lei	18.15, 22.30

■ MULTIPLEX (via della Cinematografia, tel. 06 7027272)

Spider-Man	sala 1	14.15, 16.45, 19.30, 22.15 € 6,20
Nemiches	sala 2	14.30, 16.50, 19.10, 21.30, 23.50 € 6,20
Scooby-Doo	sala 3	14.30, 16.30 € 5,00
Lilo & Stitch	sala 4	15.00, 17.00, 19.00, 21.00 € 6,20
La stanza del figlio	sala 5	18.00, 20.30, 23.00 € 6,20
Windtalkers	sala 6	21.00, 23.45 € 6,20
Resident Evil	sala 7	14.30, 16.50, 19.10, 21.30, 23.50 € 6,20

■ ARENA S. ANDREA (via Flaminia 141, tel. 06 3332)

Spider-Man	21.30

■ MOLINELLA CINEMA MODERNO (piazza della Marina 44, tel. 06 6792719)

Spider-Man	Majestic	16.30, 19.30, 22.30 € 5,00
Il signore degli anelli: Le due torri	Metropolitan 1	16.30, 19.30, 22.30 € 5,00
Lilo & Stitch	Metropolitan 2	16.30, 18.30, 20.30, 22.30 € 5,00
Parla con lei	Metropolitan 3	16.30, 18.30, 20.30, 22.30 € 5,00

■ MULTICINEMA NUOVO TRIONFO (via Nomentana 416, tel. 06 8603188)

Chiuso per ferie

■ NUOVO CINE (via Fonteiana 111, tel. 06 5818116)

Chiuso per ferie

■ PALMA (via Cristoforo Colombo 460, tel. 06 5126116)

Chiuso per ferie

■ PLANET MULTICINEMA LUDOVISI (via Boncompagni 18, tel. 06 4885444)

Spider-Man: The Movie Experience	Ludovisi	16.30, 19.30, 22.30 € 5,00
Windtalkers	Ludovisi	16.30, 19.30, 22.30 € 5,00
Lilo & Stitch	Ludovisi	16.30, 18.30, 20.30, 22.30 € 5,00
Lucy Thin Dead	Ludovisi	16.30, 18.30, 20.30, 22.30 € 5,00
Ve lo spiego io	Ludovisi	16.30, 18.30, 20.30, 22.30 € 5,00
Resident Evil	Ludovisi	16.30, 18.30, 20.30, 22.30 € 5,00
Austin Powers in pericolo	Ludovisi	16.30, 18.30, 20.30, 22.30 € 5,00
Windtalkers	Ludovisi	22.30 € 5,00
Scooby-Doo	Ludovisi	16.30, 18.30, 20.30, 22.30 € 5,00
Nemiches	Ludovisi	16.30, 18.30, 20.30, 22.30 € 5,00
Spider-Man	Ludovisi	16.30, 19.30, 22.30 € 5,00

■ SUPERCINEMA (via Viminale 53, tel. 06 4885117)

Resident Evil	sala 1	16.30, 18.30, 20.30, 22.30 € 5,00
Scooby-Doo	sala 2	16.30, 18.30 € 5,00

■ VERGILIO (via Cremona 42, tel. 06 7027272)

Resident Evil	Sala 1	16.30, 18.30, 20.30, 22.30 € 5,00
Scooby-Doo	Sala 2	16.30, 18.30 € 5,00

Centro Euclide

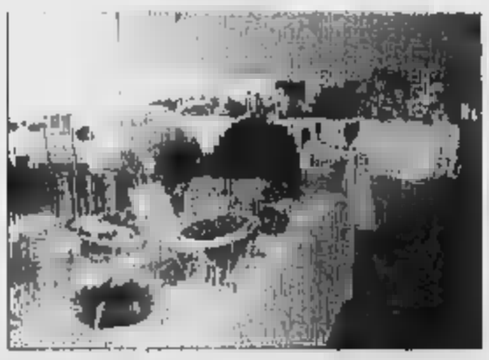

caffetteria gelateria
pasticceria tavola calda
ristorante a buffet servizio catering
organizzazione matrimoni, feste private

harem
welcome2paradise

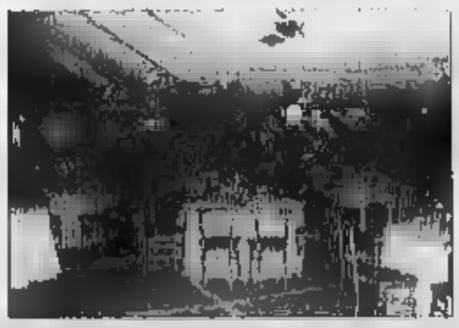

locale stile arabo
sulla terrazza del
Centro Euclide
aperto dal
martedì al sabato
discoteca
commerciale e ritmi
orientali

PRODOTTO FRESCO
DOK PIZZA
LAVORAZIONE ARTIGIANA

nuova apertura pizzeria
pizza a pranzo e a cena ■ da asporto

Centro Euclide tel. 06 3330695 - 3330796 - fax 06 3335775 - Via Flaminia Nuova Km 8,200 - 00191 Roma

Ballo

Allo [redacted] del Tennis

La danza scandalosa e plebea dei «Buenos Aires Tango»

Uno spettacolo in quattro coreografie

In [redacted] dieci ballerini [redacted] quattro musicisti

A dieci anni dalla morte di Astor Piazzolla

LUCA DEL FRA

Per il decimo anniversario della morte di Astor Piazzolla, a Roma non si può fare a meno del tango. Allo Studio [redacted] Tennis, per il Festival Euro Mediterraneo e di turno la Compagnia Argentina di Aníbal Pannunzio e Magui Danni (stasera h. 21:00). Oltre dieci ballerini, accompagnati da un quartetto di musicisti, metteranno in scena lo spettacolo «Buenos Aires Tango», una produzione di una vecchia volpe del mega show danzanti come Luigi Pignotti che ha portato in Italia musical come «Evita» e di «A Chorus Line». I coreografi Pannunzio e Danni sono inventori di uno spettacolo in cui si ripercorre la storia leggendaria di questa danza. S'inizia con «Sobborghi», coreografia ambientata nei bordelli suburbani, dove, tra una scopata, una bevuta e una partita a carte (con relativa rissa finale), sono gli avventori a inventarsi e muovere i primi passi di tango. Il secondo numero di danza rivive l'arrivo del tango nella metropoli di Buenos Aires. In apertura della seconda parte [redacted] l'atmosfera della pampa: protagonisti la milonga, il balambo e i balli "campagnoli" dei gauchos, che fanno parte della tradizione argentina. Lo spettacolo si chiude con un ultimo flash-back sul tango degli anni '40: è il momento in cui questa danza scandalosa e plebea, ormai diffusa in tutto il mondo, viene adottata da dandy e don Giovanni soprattutto a Parigi. [redacted] scenografie dello spettacolo sono di D. Menendez, i costumi di C. Tieppo e M. Danni, le luci di D. Bosco.

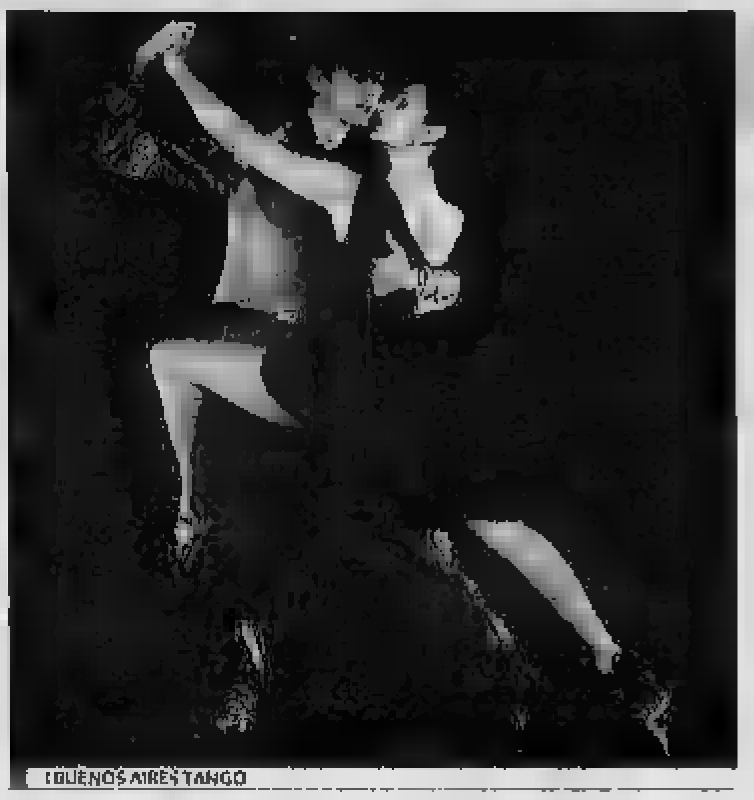

BUENOS AIRES TANGO

Le curiosità

IL TANGO È UNA MISCELA ESPLOSIVA
Unisce la musica europea e africana

[redacted] DEL TANGO È IL BANDONEON
Strumento importato in Argentina nel 1886

SOPRANTATO DAL ROCK'N'ROLL NEGLI ANNI '50
Il tango torna in auge negli anni '80

IL TANGO È UNA VASTA COMEDIE DI BUENOS AIRES.
Jorge Luis Borges

ESTATE ROMA ■ Prosa

■ AGORÀ
via della Penitenza 33, tel. 06 687.4167
Sala A: Presso il Centro Sportivo [illegible] Mandarini di Plauto, regia di G. Guerra, con [illegible]. Ore 21.30 € 10 Sala B Riposo

■ ANFITEATRO QUERCIA DEL TASSO RA[redacted]
passeggiata del Gianicolo, tel. 06 575.0827
Tutte le domeniche e lunedì fino al 7 settembre Non il consorte più di A. De Benedetti. Con S. Ammirata, P. Parisi, [illegible]. Regia di S. Ammirata. Ore 21.15. Da martedì a sabato Tartufo di Moliere. Ore con S. Ammirata, P. Parisi. Ore 21.15 € 13-14

■ ARCILIUTO
piazza Montevecchio 5, tel. 06 687.9419
Sala Anfiteatro: Riposo. Salotto Musicale: Tutte le sere Mille anni di Musica e Poesia di e con E. Samaritani, [illegible]. Domenica riposo. Ore 22. € 40,00 (spettacolo e cena)

■ ARGENTINA TEATRO [redacted] ROMA
largo Argentina, tel. 06 688.04601
Campagna abbonamenti stagione 2002/2003, [illegible] fino al 4 agosto e dal 26 agosto al 28 settembre. [illegible] 10-14/15-19

■ BASILICA S. ALESSIO ALL'AVENTINO
piazza S. Alessio 23, tel. 06 574.55056
[illegible] I giganti della montagna di L. Pirandello. Ore 21.15

■ BRANCACCIO
via Merulana 244, tel. 06 487.8010
Campagna abbonamenti stagione teatrale 2002/2003. [illegible]

■ DELL'OROLOGIO
via de' Filippini 17/a, tel. 06 683.08735
Sala Artaud: Riposo. Sala Gassman: Riposo. Sala Grande: L'accademia dell'Orologio presenta Totò Peppino e la dote ammalata da C. Goldoni. Ore 21. Sala Orfeo: Riposo

■ FONTANONE ESTATE
giardino dell'Acqua Paola - via Garibaldi 30, tel. 06 581.3717
Al Fatto piccolo [illegible] Opening Night Carmen ore 21.45 Dal Patio Grande Polvere ore 22.15

■ GIARDINO [redacted] ARANCI
via S. Sabina, tel. 06 397.19740
Casina, ovvero la ragazza del vaso tratto da Plauto. [illegible] Ore 21 € 15.12

■ GRECO
via G. [illegible], tel. 06 [illegible]
Campagna abbonamenti 2002/2003 [illegible]

■ I SOLISTI DEL TEATRO
via [illegible] 110, tel. 06 [illegible]
[illegible] Romina Kophack [illegible] Ore 21.30

■ IL VASCELLO
via G. Carini 72/[illegible], tel. 06 588.1021
Area retrobei presenta [redacted] mobili performance teatro, danza, video, installazione e musica. Ore 20.00-23.00

■ INSTABILE DELL'HUMOR
via Taro 14, tel. 06 841.6057
Infedeli per sempre(!!) di Daniela Granata. Regia di Guido Roscani e Daniela Granata. Ore 21

■ MACCHINE TEATRALI
via Ciro Menotti 24, tel. 06 360.03967
Per l'Estate Spadina Requiem Scirocco di Oscar De Summa. Ore 21

■ MANZONI
via Monte Zebio 14, tel. 06 322.3634
È aperta la campagna abbonamenti stagione 2002/2003. Orario botteghino dal lunedì al [redacted] continuato 10-20. Domenica riposo

■ NUOVI SCENARI ITALIANI
viale Giulio Cesare [illegible], tel. 06 [illegible]
Concerto Twelve Poems di E. Dickinson [illegible]. Con A. [illegible] (mezzo soprano), [redacted] A. Lolwa. Ore 21.00

■ PARCO PRENES[redacted]
via Prenestina 175
Prima Stagione teatrale 2002 dal 15 al 21 luglio tutte le sere "Interattiviamo con Internet" cabaret di e con M. La Rosa. Direzione artistica S. [illegible] Ore 21

■ PARIOLI
via Giosuè Borsi 20, tel. 06 808.8299
Campagna abbonamenti stagione teatrale 2002-2003 [illegible]

■ PRATI
via degli Scipioni 98, tel. 06 397.40.503
Il settimo si riposò di S. Fayad. Con [illegible]. Ore 21.30 € 13.10

■ [redacted] ED
via delle Vergini 7, tel. 06 679.4585
Stagione 2002/2003. Riconferme [illegible] fino al 12 luglio e dal 2 al 7 settembre [illegible]

■ TEATRO DA CAMERA DI ROMA
viale Trastevere 112, tel. 06 581.4043
[illegible] È proibito, ma se po [illegible]. Ore 21

■ TEATRO NEL BOSCO SACRO
via Sabina 60, tel. 06 553.01285
[illegible] "La casa del fantasma" [illegible]. Ore 21

■ TEATRO ROMANO DI OSTIA ANTICA
via dei Romagnoli 717, tel. 06 563.52814
Giulio Cesare di Shakespeare per Giorgio Albertazzi [illegible]. Ore 20.45

■ VOGLIA MATTA PARCO S. SEBASTIANO
via delle Terme di Caracalla 55, tel. 06 574.01.20
[illegible] presenta All'antica [illegible] la scoperta dell'America di C. [illegible]. Ore 21

LIBRERIE DI NOTTE

ANTICA LIBRERIA CROCE
corso Vittorio Emanuele II 156, tel. 06 688.02260. Orario: dal lunedì al sabato 10-24.

GULLIVER

via Tuscolana 771/a, tel. 06 769.60869. Orario: tutti i giorni 7-23. Sabato 7-0,30. Videocassette, Cd e Cd-Rom. Anche edicola.

FAHRENHEIT 451
piazza Campo de' Fiori 44, tel. 06 687.5930. Orario: lunedì 16-24, dal martedì al sabato 10-13,30 e 16-24, domenica 10,30-13,30 e 18-24. Libri d'arte, teatro e spettacolo.

INVITO ALLA LETTURA
corso Vittorio Emanuele II 283, tel. 06 686.1396. Orario: da martedì a giovedì 9-1,00, venerdì e sabato 9-2,00, domenica e lunedì 9-24. Presentazione di libri, incontri di poesia.

PUNTO EINAUDI
via Giulia 81/a, tel. 06 687.5043. Orario: tutti i giorni 16-24. Da martedì a sabato anche 10-14.

BIBLI
via dei Fienaroli 28, tel. 06 588.4097. Orario: tutti i giorni 17-24. Libreria-caffè con sala proiezioni, convegni, ristorante, internet e sala da tè.

ESTATE ROMA ■ Classica

■ TEATRO DELL'OPERA
p.za Beniamino Gigli 1, tel. 06 481.7003
Mercoledì 24 luglio Pagliacci di R. Leoncavallo, Orchestra e Coro del Teatro dell'Opera. Ore 20.30 € 15,50-119

■ ACCADEMIA PER UNA NUOVA SOCIETÀ
lungotevere dei Tebaldi 12, tel. 06 259.4005
Mercoledì 24 luglio "Piccola Cappella" Concerti all'Aventino" presso il Vivaldi [illegible] ... Ore 20.30 [illegible]

■ A.GI.MUS.
v.le Trenta Maggio 67, tel. 06 941.2824
Giovedì 25 luglio presso il Park Hotel "Villa Ferrata" (via Tuscolana 341 (Km 23) Grottaferrata) per Musica sotto le Stelle Concerto lirico di [illegible]. Ore 20.45

■ ASS. CULT. COLLE MINO
via Appia Lucia 22 (via Appia Nuova Km 15.500), tel. 06 963.8414
Venerdì 2 agosto presso l'antico Casale di Colle Mino concerto del duo [illegible]. Ore 20.30 (ingresso libero)

■ ASS. INTERNAZIONALE AMICI [redacted] MUSICA SACRA
via Paolo VI 29, tel. 06 688.05816
Presso di S. Ignazio (piazza Sant'Ignazio) concerto [illegible]. Ore 21. Ingresso libero e gratuito

■ ASS. MUS. MENDELSSOHN MUSIC
p.zza Cavour, tel. 06 637.35112
Presso le Terme di Diocleziano Chiostro di Michelangelo [illegible] "Aida" di G. Verdi [illegible]

■ ASS. ROME FESTIVAL
tel. 06 [illegible]
Presso il Cortile dell'Auditorium "Cattaneo" (corso V. Emanuele 217) Capolavori Musica Sinfonica - Rome Festival Orchestra [illegible] Brahms, Debussy, Rossini. Ore 20.45

■ BORGHI E CASTELLI MEDIOEVALI DEL LAZIO
tel. [illegible]
[illegible] Ore 21

■ CHIESA SAN PAOLO ENTRO LE MURA
via Nazionale, tel. 06 488.3339
Mercoledì 24 luglio "I Musici Veneziani" si esibirà in Le più belle arie d'opera. Ore 21. Info: tel 06 [illegible] € 15.25

■ CONCERTI ALL'ORTO BOTANICO
largo Cristina di Svezia 24, tel. 06 [illegible]
La Selva amorosa musiche, canti e danze del Rinascimento. Ore 21

■ CONCERTI DEL TEMPIE[redacted]
piazza Campitelli 9, tel. [redacted] 772.09128
Domani. Concerto di Michele Pentella. Musiche di Chopin e Liszt. Ore 20.30

■ I CONCERTI NEL PARCO
via Ugo Bassi 17, tel. 06 581.6987
I concerti nel Parco. Martedì 23 a Villa Pamphili (Palazzina Corsini - Via Porta San Pancrazio, 10) "Musicomix" [illegible]. Ore 21.30

■ INTERNATIONAL CHAMBER ENSEMBLE
tel. 868.00125
Presso il Cortile di S. Ivo alla Sapienza (Corso Rinascimento, 40) Martedì 30 luglio ore In Spagna concerto Aranjuez ed altre musiche sulla Spagna di Mozart, Rossini, Bizet, De Falla. Orchestra dell'I.C.E. [illegible]. Ore 21.00 (prima)

■ MUSICA SOTTO IL CIELO STELLATO DI VILLA TORLONIA
via Nomentana 70, tel. 06 [illegible]
Presso il giardino della Casina delle Civette concerto di Alessandra Celletti al pianoforte Musiche di Glass, Joplin. Ore 20.30

■ NEW OPERAFESTIVAL DI ROMA
piazza S. Clemente 1, tel. 06 561.1519
Venerdì 26 luglio presso il Cortile della Basilica di S. Clemente al Colosseo La Bohème di Giacomo Puccini [illegible]. Ore 21

■ OPERA ACADEMY
tel. 868.00125 Presso la Chiesa San Paolo Entro Le Mura (via Nazionale) [illegible] del Festival Opera Estate 2002. Ore 20.30 (prima)

■ STADIO DEL TENNIS (FORO ITALICO)
tel. 688.09107 "Buenos Aires Tango" con la Compagnia argentina di Aníbal Pannunzio e Magui Danni. Direzione artistica E. [illegible]. Ore 21

ESTATE ROMA ■ Bambini

■ [redacted] CITTÀ IN TASCA
[illegible] Parco degli Scipioni, via di Porta Latina 10 [illegible] www.[illegible]

■ WONDERLAND
[illegible]

■ PLAY TOWN
[illegible] 10-13/16-24 [illegible]

LIBRERIA VIA DI RIPETTA
via Ripetta 239/241, tel. 06 320.7305 / 06 360.03631. Orario: dal lunedì al venerdì 10-24, sabato 10-1,00, domenica 11-13,30 e 17-24.

[redacted] ECITORIO
piazza Montecitorio 59, tel. 06 678.1103. Orario: aperta tutte le sera fino alle 23; il sabato fino alle 24.

LA STRADA
via Veneto 36, tel. 06 482.4151. Orario: dal lunedì al venerdì 9.30-24, sabato 9.30-1.00, domenica ore 11-13.30 e 17-24. Costruita su diversi piani la libreria ospita eventi e proi[redacted]zioni di libri.

LIBRERIA [redacted] DEI
via dei Banchi Vecchi 57, tel. 06 683.3451. Orario: tutti i giorni dalle 9 alle 20.30. Chiuso domenica e festivi. Apertura alle 21 in occasione della presentazione di libri e di iniziative culturali.

TERMINI

stazione Termini (Atrio biglietteria) piazza dei Cinquecento, tel. 06 487.0421. Orario: sempre aperta fino alle 21.

LIBRERIA [redacted]
piazza S. Maria Liberatrice 23, tel. 06 574.6153. Orario: aperta tutti i giorni fino alle 23.

ESTATE ROMA ■ Musica

■ CORNETTO FREE MUSIC LIVE FESTIVAL
scalinata di Valle Giulia, tel. 06 322.2100
Concerto dei Tiziba. [redacted] formazione capitanata da Gilda Bendetti presenta l'ultimo lavoro discografico. Ingresso euro 15. Ore 21.30

■ GATE 18
via Tiziano delle Fosche (Fiumicino) tel. 06 652.2201
Musica d'ascolto con djs di Gate 18 selezioni musicali blues, soul, rock, funky, dance. Ingresso libero. Ore 22.

■ IL SENSO DEI LUOGHI
Villa Torlonia (Frascati), tel. 06 941.7575
Spettacolo di Luca De Filippo Pensiere Miele. Ingresso euro 13. Ore 21.30

■ TESTACCIO VILLAGE
via di Monte Testaccio, tel. 06 572.80331
Festa della musica. Una serata [illegible] Madrid De Los Austrias [illegible] Ingresso con tessera settimanale euro 10. Ore 21.30

■ ROMA ESTATE AL FORO ITALICO
viale delle Olimpiadi [illegible], tel. 06 442.47775
Per l'appuntamento con Mondo Fitness [illegible]

■ MUSICANZIO
viale Claudio Pacifici (teatro di Villa Adele), tel. 06 988.7414
Nel corso della manifestazione organizzata dall'Associazione "[illegible]" il concerto di Edoardo Bennato, il cantautore rock blues partenopeo. Ingresso euro 20. Ore 20.45

■ LE TRAIANEE WORLD MUSIC FESTIVAL
via Nazionale (Mercati), tel. 06 [illegible]
Appuntamento musicale con Francesco Di Giacomo, il leader del Banco del Mutuo [redacted] [illegible] dei Beatles. Ingresso libero. Ingresso euro 10. Ore 22.

■ ROMAESTATE AL FORO ITALICO
Stadio Centrale del Tennis, viale delle Olimpiadi, tel. 06 [illegible]
In collaborazione con il Festival Euro Mediterraneo spettacolo musicale di danza e una [illegible] argentina [illegible] orchestra di Astor Piazzolla "Buenos Aires Tango". Ore 22

■ GERONIMO'S
via Appia Nuova [illegible] (Marino) tel. 06 [illegible]
Concerto dei Thunderstruck [illegible] Ingresso euro 15. Ore 22.

[redacted] "LA RINASCITA
Studio dei [illegible]
tel. 06 [illegible]
Musica leggera italiana con il concerto del gruppo La Ninfa. Ore 21.30 Ingresso libero

ESTATE ■ ROMA ■ Arte

■ AAM- ARCHITETTURA ARTE [redacted]
via dei Banchi Vecchi 61, tel. 06 [illegible]
In esposizione Tutti giù per terra. [illegible]

■ ACCADEMIA DI FRANCIA-VILLA MEDICI
via Trinità dei Monti 1, tel. 06 [illegible]
In esposizione Tutto normale. [illegible] Italia Antiqua. [illegible]

■ CASA DI GOETHE
via del Corso 18, tel. 06 326.50412
In esposizione Günter Grass. [illegible]

■ CASA MUSEO DE CHIRICO
p.zza di Spagna, tel. 06 679.6546
In esposizione Opere di De Chirico. [illegible]

■ CENTRALE DI MONTE MARTINI-ART CENTER ACEA
viale Ostiense 106, tel. 06 [illegible]
In esposizione Ritratto di signora 1840-1940 Un secolo di moda italiana. [illegible]

■ CENTRO NAZIONALE PER LE ARTI CONTEMPORANEE
via Guido Reni 2, tel. 06 [illegible]
In esposizione Zaha Hadid Opere e progetti [illegible]

■ CHIESA TRINITÀ DEI MONTI
[illegible]
In esposizione Trinità dei Monti riscoperta. [illegible]

■ COMPLESSO DEL VITTORIANO
[illegible]
In esposizione Vittoriano. Le mostre [illegible]

pizza pasta sfizi

TernoSecco

00192 roma - Via Andrea Doria, 16
tel. 06.39733477
mercoledì chiuso

L'Estate ai Fori propone per stasera e domani un concerto di arie, duetti e cori celebri

L'Opera in [illegible] ai Mercati di Traiano

Giunta alla decima edizione, l'Estate ai Fori propone fino al 25 settembre, un ricco programma di spettacoli musicali che si svolgeranno [illegible] la [illegible] Biburatica con visite guidate notturne nelle aree archeologiche dei Fori Imperiali.

La manifestazione, promossa dall'Assessorato alle Politiche Culturali - Sovrintendenza ai Beni Culturali del Comune di Roma e da Acea Spa, è ideata e organizzata dall'Associazione Civita.

Oggi e domani, nel suggestivo scenario archeologico dei Mercati di Traiano [illegible] di scena una kermesse musicale intitolata «Opera ai Mercati di Traiano».

Si tratta di [illegible] concerto operistico di arie, duetti e cori, pezzi d'assieme e sinfonie, tratti dai più celebri capolavori operistici, tra i quali «Nabucco», «La Traviata», «Il Trovatore», «Otello» e «Carmen». L'orchestra, coro e balletto provengono [illegible] prestigioso Teatro dell'Opera di Galati, nella regione del Basso Danubio in Romania.

Il concerto inizia alle 21. Il biglietto di 20 euro comprende anche l'ingresso all'area archeologica. Le prenotazioni possono essere fatte telefonando al numero 069070577. Si entra da Piazza Madonna di Loreto (Colonna di Traiano).

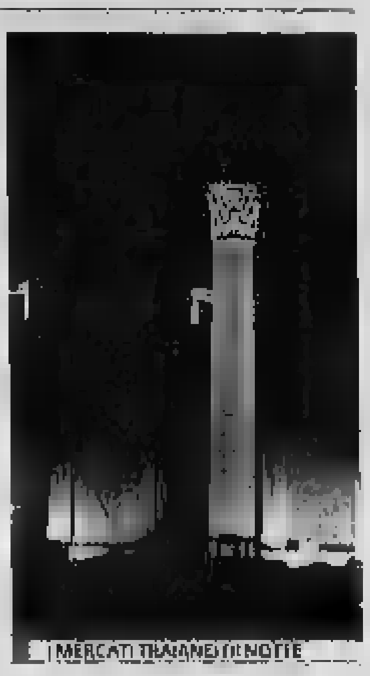
I MERCATI TRAIANEI DI NOTTE

Tutti pazzi per bambole e peluche di Dolores Manferdini da Bruce Springsteen a Nicolas Cage e Steven Spielberg

«Al Sogno» anche le star di Hollywood

AMEDEO MOSCATO

Non esiste star di Hollywood o attore italiano che non sia entrato per almeno una volta nel fantastico mondo di "Al Sogno". Questo è il punto vendita più amato da adulti e bambini che si affacciano a Piazza Navona dove, nella magica cornice, tra la Fontana dei Fiumi del Bernini e la Chiesa di S. Agnese del Borromini, nel 1946, da un'idea di Dolores Manferdini, è nato "Al Sogno". Potrete entrare nel mondo da fiaba popolato di bambole e peluche, che vi scrutano dietro pregiati pezzi d'arredamento e nella foresta incantata dei folletti, dei maghi, delle fate e dei troll. A volte sembra di essere in un cartone animato dove tutti si ritrovano protagonisti di una favola: Bruce Springsteen, Tom Hanks e Nicolas Cage con le rispettive famiglie, Megan Gale, Steven Spielberg con il figlio, Paolo Berlusconi, Laura Biagiotti, Rosy Bindi, Renato Zero e Ornella Muti, sono solo alcuni dei clienti noti che frequentano il negozio. Il motivo è racchiuso in una sola frase: si torna bambini. Ci sono delle bambole create con i materiali più pregiati: dalla porcellana biscuit al legno, dalla cera al pannolenci, dal cernit al vinile, sono tutte vestite con rifiniti abiti e pregiate stoffe.

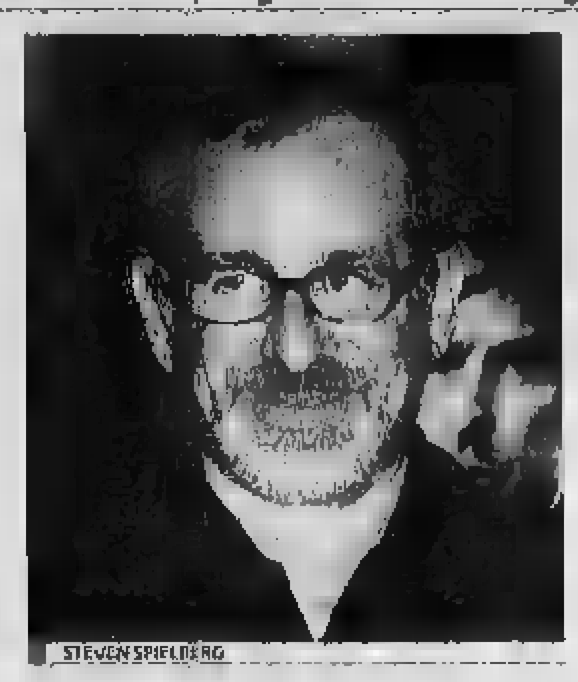
STEVEN SPIELBERG

DOMUS AUREA [illegible]

ESPLORA MUSEO DEI BAMBINI [illegible]

GALLERIA D'ASCANIO [illegible] In esposizione **Mario Schifano - Serigrafie** [illegible]

GALLERIA DELLA TARTARUGA [illegible] **Collezione di galleria** [illegible]

GALLERIA NAZIONALE D'ARTE MODERNA [illegible] **Jannis Kounellis Atto unico** [illegible] **I concorsi del Pensionato Artistico Nazionale di Pistoia** [illegible]

GALLERIA ROBERTO GIUSTINI [illegible] **Andrea Malizia** [illegible]

GALLERIA SPERONE [illegible] **Jony Macelli** [illegible]

GALLERIA SALA UNO [illegible]

ISTITUTO SUPERIORE COMUNICAZIONE [illegible] **Le nostre montagne** [illegible]

ISTITUTO POLACCO [illegible] **Stefan Gruca** [illegible]

LA CAMERA VERDE [illegible] **Omaggio a Van Gogh** [illegible]

[illegible] piazza del Campidoglio [illegible]

[illegible] **Ritratto di signora: 1840-1940, un secolo di moda italiana** [illegible]

MAGAZZINO D'ARTE MODERNA [illegible] **Vedova Mazzei** [illegible]

MUSEO D'ARTE CONTEMPORANEA [illegible] **George Segal** [illegible]

[illegible] DI ROMA IN TRASTEVERE [illegible] **Alessandro Blasetti. Il mestiere del cinema** [illegible] **Invisibili il giovedì. Documenti in mostra** [illegible]

MUSEO [illegible] CHRISTIAN [illegible] - VILLA HELENE [illegible] **Figure e paesaggi tra Italia e Stati Uniti** [illegible]

MUSEI E GALLERIE [illegible] VATICANO [illegible]

MUSEO LABORATORIO [illegible] ARTE [illegible] TEMPORANEA [illegible] **Art on Fusion** [illegible]

MUSEO MARIO PRAZ - PALAZZO PRIMOLI [illegible] **Abitare l'Europa** [illegible]

MUSEO NAZIONALE DI CASTEL SANT'ANGELO [illegible] **Biakoye Spirit Contemporary** [illegible]

[illegible] fino al 21 luglio

PALAZZO BARBERINI [illegible]

PALAZZO BRASCHI [illegible] **Il museo racconta la città** [illegible]

PALAZZO FONTANA IN TREVI [illegible] **Il Quirinale** [illegible] **L'eredità Esterhazy** [illegible]

PALAZZO GIORGI DI FORMELLO [illegible] **Jean Pierre Velly. L'opera grafica** [illegible]

SALA DEL BRAMANTE - CHIESA DI S. MARIA DEL POPOLO [illegible] **Gengis Khan tra storia e leggenda** [illegible]

SCUOLA ROMANA DI FOTOGRAFIA [illegible] **Final Works** [illegible]

SPAZIO PER L'ARTE CONTEMPORANEA TOR BELLA MONACA [illegible] **Spoglie d'oro su sfere d'acciaio** [illegible]

STUDIO LIPOLI E LOPEZ [illegible]

VILLA DEI QUINTILI [illegible]

POLITICA Incontro conclusivo della manifestazione "Con i comunisti per la libertà", incontro dibattito con il segretario di "Iniziativa comunista" Norberto Natali, interventi di partiti comunisti esteri. Festa Popolare in Tiburtina Parco dell'Unità, via del Badile, tel. 06 715.8102. Ore 21-30.

SICILIA Stasera si terrà il Gala conclusivo della manifestazione in [illegible] della Sicilia, presentato dal "sindaco" Nino

Frassica insieme ad Anna Fattori. In programma la consegna del premio

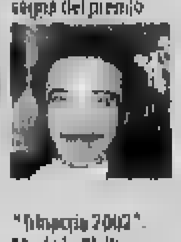

"Trinacria 2002". Made in Sicily Giardini di Castel Sant'Angelo, tel. 06 321.4150. Ore 21.30.

DIBATTITI Nello Spazio dibattiti centrale, incontro dal titolo "La Carta dei diritti", intervengono Cesare Damiano (Segreteria Ds), Giuseppe Casadio (Segreteria Cgil), e l'On. Tiziano Treu (Margherita). Festa de l'Unità Stadio dei Marmi, Foro Italico, tel. 06 842.41355. Ore 21.

TEATRO Il centro studi "Io sono" presenta "Gemelli", conversazione laboratorio. A seguire, "Teatroforum": Shakespeare, Pirandello. De Filippo e il processo di individuazione. CIS - Centro Studi

"Io sono" via Epaminonda 98, tel. 06 560.8459. Ore 17.10.

NATURA Visita naturalistica "Acqua Terra Fuoco" nel Parco regionale del Pineto. Centro [illegible] viale di Valle Aurelia 180, tel. 06 354.13416. Ore 17.30.

Libri

BRUNCH Incontro culturale e gastronomico con autori e registi teatrali le cui opere sono rappresentate a Roma in questo momento. Il pubblico è invitato a discutere con loro. Italo Piccolo Fontanonestate Terrazza del Gianicolo, via Garibaldi 3, tel. 06 583.34717. Ore 12.

SHIATSU All'interno di "Isola del benessere" in programma la conferenza "Lo shiatsu non è un massaggio", a cura di Andreana Spinola della Scuola Ipsa di Shiatsu. Invito alla lettura Giardini di Castel Sant'Angelo, tel. 06 686.4832. Ore 20.

MISTERO "Mysteria": Salvatore Sprio riporta alla luce storie e vicende del passato. Invito alla lettura Giardini di Castel Sant'Angelo, tel. 06 686.4832. Ore 20.

PLESSI "Paradisointerno", esposizione di dieci opere di Fabrizio Plessi, provenienti da musei di tutto il mondo. Antologia dell'artista pioniere della videoinstallazione in Italia. Scuderie del Quirinale via XXIV Maggio 16, tel. 06 696.270. Fino al 15 settembre

Esposizioni

VERSO IL FUTURO "Verso il futuro - Identità nell'arte italiana 1990-[illegible]", esposizione dedicata ai giovani artisti italiani che negli ultimi dieci anni hanno ottenuto attenzione e riconoscimenti all'estero partecipando a importanti manifestazioni

di arte contemporanea. Museo del corso via del Corso 320, tel. 06 678.6209. Fino al 25 agosto

NASCOSTO "Museo nascosto. Opere d'arte dai depositi", in mostra tesori d'arte riemersi dai depositi di Palazzo Venezia: opere di ebanisteria, argenteria, arte tessile e orafa. A cura di Maria Selene Sconci e Maria Giulia Barberini. Palazzo Venezia via del Plebiscito 118, tel. 06 679.8865. Fino al 27 settembre

RITRATTO "Ritratto di signora. 1840-1940 un secolo di moda italiana", esposizione di quaranta abiti femminili provenienti dalla collezione privata di Maria Capparoni Alfonsi. Centrale Montemartini - Art Center Acea viale Ostiense 106, tel. 06 574.8030. Fino al 1 settembre.

JAZZ Concerto di Avishai Cohen & the International Vamp Band Sul palco: Avishai Cohen, pianoforte e contrabbasso, Yagil Baras, basso, Antonio Sanchez, batteria, Avi Lebovich, trombone, Diego Urcola, tromba, Yosvany Terry, sassofoni e chekeré. La Palma via G. Mirri 35, tel. 06 415.86601. Ore 22

Locali

AGRICANTUS Concerto degli Agricantus, musiche tunisine e ritmi mediterranei. [illegible] in Sicily Giardini di Castel Sant'Angelo, tel. 06 321.4150. Ore 22.

SUD SOUND SYSTEM Concerto del gruppo salentino "Don Rico, Terron Fabio e Nandu Popu, voci, Molle, voce e chitarra, Gigli sounds, macchines, Raffaele Leo, chitarra, Antonio Chiriatti, tastiere, Paolo Gaddoni, basso e Antonio Mignatta, batteria. Roma incontra il mondo via di Ponte Salario, tel. 06 4180309. Ore 22

POP Concerto della band Bulimie Soda. Festa de l'Unità, Foro Italico, tel. 06 842.41355. Ore 22.30.

LATINA Concerto del "sonero" venezuelano Oscar D'León. Fiesta Ippodromo Capannelle, via Appia Nuova 1245, tel. 06 712.99855. Ore 21.30.

JAZZ&IMAGE Sul palco Riccardo Fassi Trio e Steve Lacy. Villa Celimontana, p.zza della Navicella, tel. 06 589.7807. Ore 22.

CLASSICA Concerto per pianoforte di Alessandra Celletti. Musica sotto il cielo stellato di Villa Torlonia Villa Torlonia, via Nomentana 70, tel. 06 871.31590. Ore 20.30.

Numeri Utili

	[illegible]	112
	[illegible]	113
	[illegible]	115
	[illegible]	118

[illegible]

Farmacie

Aperte dalle 19 [illegible]

[illegible]

STEDES di Giancarlo ing. De Santis s.a.s. & C.

SICUREZZA
Ambiente di lavoro • Cantieri • Fascicolo del fabbricato

SISTEMI
Civili • Industriali • Militari (MIL STD)

IMPIANTI
Legge 46/90 (impianti civili, industriali, militari)

STEDES di Giancarlo Ing. De Santis S.a.s. & C. • Via G. [illegible] 101 - 00139 Roma
Tel. 06/8812864 Fax 06/88525777 - 06/233203018 - e-mail: [illegible]

Istituto di Medicina Naturale ▪ *Urbino*
Sede delle lezioni: Rimini

Scuola Italiana di Naturopatia

SCUOLA QUADRIENNALE DI 1.600 ORE CON IL "METODO BIOINTEGRATO"
PER UNA VALIDA QUALIFICAZIONE DIDATTICA

- **Titolo d'ammissione** - diploma di scuola media superiore o titoli equipollenti.
- **Inizio delle lezioni** - 11 gennaio 2003. Iscrizioni entro il 30/11/2002, a n° chiuso.
- **I docenti** - professionisti di fama nazionale ed internazionale, selezionati in 20 anni di esperienza, che garantiscono continuità didattica all'interno della Scuola.
- **Il "Metodo Biointegrato"** - del Dott. F. Mastrodonato - fornisce, nelle materie insegnate, una sintesi didattica ed operativa in un approccio globale con riferimenti a livello costituzionale.
- **I potenziali allievi** - oltre a ricevere un **fascicoletto esplicativo (*)**, è possibile assistere, gratuitamente, alle lezioni di un fine settimana dei corsi già avviati.
- **Sede lezioni: Rimini** - viene proposta un'unica sede operativa per poter garantire un buon cordinamento didattico e il controllo di qualità degli insegnamenti.
- **Dopo il 4° anno della Scuola** è possibile conseguire, con l'aggiunta di 40 ore di lezione ed in convenzione esclusiva per l'Italia tra le scuole di naturopatia, la **certificazione di Personal Trainer** rilasciata dallo **CSEN - Centro Sportivo Educativo Nazionale**, Ente di Promozione Sportiva riconosciuto dal CONI.

(art. 31 DPR 2/8/74 n. 530, Ente nazionale con finalità assistenziali riconosciuto dal Ministero dell'Interno D.M. 559/C.3206.12000.A. 101 del 29/2/92)

Il piano degli studi

1° anno
- Anatomo fisio-patologia 1°
- Biologia ed elementi di biochimica
- Medicina tradizionale cinese
- Psicologia dinamica e neuropsicologia
- Floriterapia e categorie psicologiche
- Kinesiologia applicata 1°
- Idrologia applicata 1°
- Elementi di botanica
- Tecniche psicofisiche
  - yoga-terapia 1°

2° anno
- Anatomo-fisio-patologia 2°
- Idrologia applicata 1°
- Alimentazione bioenergetica 1°
- Medicina biointegrata 1°
- Ghashiatsu di 1° e 2° livello
- Programmazione Neuro Linguistica
- Kinesiologia 2°, nutrizione ortomolecolare
- Tecniche psicofisiche
  - yoga-terapia 2°

3° anno
- Ido-termo-fangoterapia
- Idrologia 2° e psicosomatica
- Fito-oligo-aromaterapia
- Riflessologia plantare
- Alimentazione bioenergetica 2°
- Medicina biointegrata 2°
- Fitoputtica ed erboristeria tradizionale
- Tecniche psicofisiche e yoga-terapia 3°

4° anno
- Fitognomica e stili di vita
- Integrazione posturale
- Psico-Neuro-Immunologia
- Tecniche psicofisiche e yoga-terapia 4°
- Pratica con supervisione, atta al avviamento alla professione

(*) Per ricevere il fascicoletto di 48 pagine: ▪ tel. 0722- 351420; • e-mail: imp.italia@tiscali.it

DAL 22 LUGLIO AL 4 AGOSTO

PARTENZA VACANZE

ESEMPI:

€0,85
Lire 1.646
POLPA PRONTA RICA
conf. da 3+1 da g 400 cad.

€2,49 ALGIDA
Lire 4.821 g 500

€5,15
9.972
OLIO LUBRIFICANTE PER AUTO TURBO
SAE
10W
a benzina, aspirati, turbo, per motori 1.1

benne

PRESSO IL BENNET DI RIVOLI SONO VALIDE SOLO LE OFFERTE DEI PRODOTTI ALIMENTARI

A Tortona dal 22 luglio al 3 agosto

Cavalca le offerte dell'estate!

Il paese della grande

COMETA
MUSIC HALL
Statale 211 - SALE (AL) - Tel. 0131 84 108
SOLO SERA
DOMENICA ORCHESTRA PIERALDA
LUNEDÌ 22 LUGLIO HARMONY SHOW

LA STAMPA
PAGINA 33 DOMENICA 21 LUGLIO 2002

ALESSANDRIA
E PROVINCIA

REDAZIONE LIBERTA' 91, TELEFONO 0131 445653 FAX REDAZIONE 0131 232508 E-MAIL ALESSANDRIA@LASTAMPA.IT STAMPA IN 0131 263360
PUBBLICITA' PUBLIKOMPASS S.P.A. VIA CAVOUR 58 TELEFONO 0131 445522 FAX 0131 300528

dal 22 luglio al 3
Cavalca le offerte dell'estate!
IPER
Il paese della grande i

VALENZA

CONSIGLIO COMUNALE
SEDUTA PERMANENTE
Convocato da stamane per scongiurare la chiusura dell'ospedale

SERVIZIO A PAGINA

IERI POMERIGGIO, E' ACCADUTO SOTTO GLI OCCHI DI UNA DONNA. IL LANCIO E' AVVENUTO DA 1200 METRI, FORSE LO SPORTIVO E' STATO COLTO DA MALORE

Non si apre il paracadute: si sfracella

Tragedia all'aviosuperficie di Novi, la vittima è un milanese

Massimo Putzu
NOVI LIGURE

Tragedia dell'aria ieri pomeriggio a Novi. Un paracadutista si è sfracellato in un campo ed è morto sul colpo. Durante il lancio non sarebbe riuscito ad aprire il paracadute e nel tremendo impatto con il terreno, dopo una caduta da 1200 metri di quota, è rimasto ucciso. La vittima è Stefano Caburosso, 36 anni, residente a Milano: un parà esperto con all'attivo decine di lanci. Era un abituale frequentatore della scuola nazionale di Novi dell'Associazione nazionale paracadutisti con sede all'aeroporto cittadino Mossi. Anche ieri, come succede ogni weekend, decine di appassionati parà provenienti dal Nord Italia si sono riuniti all'aviosuperficie novese per lanciarsi. C'era pure Stefano Caburosso.

Prima delle 15,30, è salito su un Piper che è decollato con a bordo il parà milanese e altri cinque suoi colleghi. L'aereo si è alzato in volo fino alla quota di 1200 metri. Prima di Stefano Caburosso si sono gettati fuori dalla carlinga del Piper quattro parà: Caburosso, che sembrava in ottime condizioni, si è lanciato per quinto. «Io non ho assistito direttamente al suo lancio – dice il responsabile della scuola di paracadutismo novese Giovanni Bertoletti – ma mi è stato riferito che lui ha regolarmente assunto la posizione di caduta libera che si tiene prima di aprire il paracadute». Il paracadute viene solitamente aperto alla quota di 800 metri. A quella quota e neppure al di sotto nè il primo paracadute nè quello di riserva si sono aperti e il parà milanese è precipitato.

L'impatto è avvenuto in un terreno agricolo, adiacente al campo dell'aviazione, oltre la fila di alberi che circonda l'aviosuperficie. Alla caduta e all'impatto con il suolo ha assistito una donna. Preferisce mantenere l'anonimato ma racconta quello a cui ha assistito, pur essendo ancora visibilmente scossa: «Ero uscita sul prato per richiamare Tommy, il mio cane, quando ho visto cadere dal cielo a circa trenta metri da me una macchia scura e schiantarsi sul campo qui vicino. E' stato un botto orribile come un pallone pieno d'acqua che colpisce il suolo e scoppia». Poi sono arrivati i soccorsi: l'ambulanza del 118, i vigili del fuoco di Novi e i carabinieri. Per il momento non si esclude alcuna ipotesi, come il possibile guasto tecnico all'attrezzatura di lancio, ma pare privilegiata quella del malore che avrebbe colto il parà in volo impedendogli di tirare la cordicella del paracadute.

Il luogo dove ieri pomeriggio si è sfracellato il paracadutista milanese

TITOLARE DI UNA DITTA A VALENZA , ABITAVA A VALLE LOMELLINA . L'INCIDENTE A ISOLA SANT'ANTONIO

Schianto in moto, muore un orafo

In fin di vita un amico

Maria Teresa Marchese
ISOLA SANT'ANTONIO

Un giovane di 29 anni è morto in un incidente stradale, ieri pomeriggio, sulla statale 211, tra Pieve del Cairo e Sale. Si chiamava Emanuele Zuffi ed abitava a Valle Lomellina, in via Stazione 31. Era alla guida di una moto «Suzuki GSX 750» acquistata di recente. Sul sellino posteriore c'era l'amico Pier Luigi Barca, 36 anni, residente a Valle Lomellina, in via Costa 15, ricoverato in fin di vita nel reparto di rianimazione dell'ospedale di Alessandria. Lo schianto è avvenuto poco dopo le 15 nei pressi di una doppia curva, prima del ponte sul Po. La moto proveniente da Pieve del Cairo e diretta verso Sale, aveva affrontato la prima curva quando per cause in corso di accertamento, ha invaso di poco la corsia opposta, nell'istante in cui nell'altro senso di marcia stava sopraggiungendo una «Nissan Micra» condotta da Peppino Rizzo, anni, residente a Sale, in via Giuliano. Quest'ultimo si è visto davanti la moto e ha tentato di sterzare, ma ha tentato di fare Emanuele Zuffi. Solo per caso non si è verificato uno scontro frontale, ma è riuscita comunque ad evitare l'impatto con la vettura e ha urtato la fiancata dell'auto nella parte posteriore. Un impatto violento ma sufficiente a far perdere il controllo della Suzuki al conducente che nel tentativo di riportarsi sulla sua corsia ha sterzato violentemente verso destra, andando a sbattere contro il guard rail. I due giovani, sbalzati dalla moto, sono finiti nel campo che fiancheggia la statale. Malgrado il casco, Emanuele Zuffi è morto sul colpo, l'amico era gravissimo. Illeso invece Peppino Rizzo. E' giunto l'elicottero del 118 che ha caricato Pier Luigi Barca trasportandolo all'ospedale di Alessandria, dove è stato ricoverato in Rianimazione. Il giovane è in gravissime condizioni e i medici stanno tentando di salvarlo. E' intervenuta la pattuglia della polstrada di Tortona. La moto potrebbe aver invaso la corsia opposta a causa della velocità. La strada in quel tratto è leggermente in discesa e presenta una doppia curva molto pericolosa, dove in passato si sono verificati numerosi incidenti stradali, alcuni di grave entità.

Emanuele Zuffi era titolare di una ditta orafa a Valenza, viveva con il padre Alfredo operaio edile in pensione, la madre Bruna, casalinga e il fratello Graziano di 32.

Pier Luigi Barca è operaio in una ditta di Castelnovetto, vicino a Robbio.

Emanuele Zuffi
La moto dopo lo scontro

Il giovane aveva 29 anni guidava una Suzuki 750 e ha sbandato in curva finendo contro un'auto Il ferito è un operaio

«VIOLENZA SESSUALE»

Scagionato padre sott'accusa

Emma Camagna
TORTONA

«Sono scappata perchè mio padre mi ha violentato quando ero bambina e ora è solito torturarmi» disse a Ferragosto '98 alla polizia stradale una diciassettenne, abitante in città, fuggita di casa nei giorni precedenti. La sua denuncia prima costò gli arresti domiciliari all'uomo, ex carabiniere, contabile in un'azienda chimica, una di incarichi in associazioni, ora un processo per violenza sessuale e maltrattamenti, accusa, quest'ultima, contestata anche alla moglie, maestra.

Il processo alla coppia si è concluso ieri con l'assoluzione di entrambi (il fatto non sussiste); i coniugi erano difesi da Elena Barbieri, Fausto Guerra, Pier Santelli, Gianpaolo Zancan, il pm ha chiesto solo per l'uomo e solo per l'accusa di maltrattamenti un anno e 6 mesi di reclusione.

La giovane, di 21 anni, sposata da tre, problemi di droga, un matrimonio burrascoso, condito da una serie di violenze e che qualche tempo fa si è legata all'ingresso del Municipio per ottenere la disponibilità di una casa popolare, si è costituita parte civile con Massimo Bianchi. Ha ribadito la gravissima accusa fornendo dati però imprecisi.

Ma perchè il 15 agosto '98 la , scappata di casa, aveva denunciato il padre? Probabilmente vendetta in quanto l'uomo aveva scoperto che lei si era appropriata del suo Bancomat e aveva reagito forse violentemente.

DIMISSIONI IN COMUNE

Si aggrava la crisi a Tortona

TORTONA

Dopo le dimissioni dell'assessore alle Attività economiche, Antonio Zanardi, che verranno ufficializzate domani, sembra che anche l'assessore all'Ambiente, Felice Bona, voglia lasciare la carica: lo confermano alcuni esponenti della maggioranza. Ufficialmente per problemi di salute, ma secondo le che circolano in Comune pare che ultimamente l'architetto Bona sia in contrasto con il sindaco. Un'altra questione «scottante» è una lettera che il consigliere comunale Roberto Ranaudo ha inviato al presidente del Consiglio Alberto Balduzzi dove sottolinea che la sua attività professionale come architetto è penalizzata dall'incarico di consigliere. Le sue pratiche edilizie, infatti, vengono analizzate in modo più approfondito delle altre per non dare adito a favoritismi, con il risultato opposto. L'architetto chiede «di trattato gli altri professionisti», altrimenti farà un esposto alla magistratura. E' l'ultima tegola sul sindaco Bonavoglia, anche assessore all'urbanistica, già alle prese con le lettere anonime inviate agli assessori Cortesi, Carabetta, Carniglia e Cattaneo, consegnate alla procura e le dimissioni dell'assessore Zanardi. Intanto in Comune corre voce che un esponente di Forza Italia, tra i primi fondatori del partito in città, voglia lasciare il movimento. [m. t. m.]

VENDITA ABBIGLIAMENTO UOMO - DONNA - BAMBINO
ELSY STORE
SALDI A LUGLIO
SCONTO 20% 40%
OCCASIONI DI FINE STAGIONE
APERTI TUTTI I GIORNI ANCHE ALLA DOMENICA
DALLE 8,30 ALLE 12 E DALLE 15 ALLE 19,30
CHIUSO LUNEDI MATTINA
ELSY STORE - REGIONE QUARTINO 77 - CALAMANDRANA (AT) - TEL 0141-756557

METEO

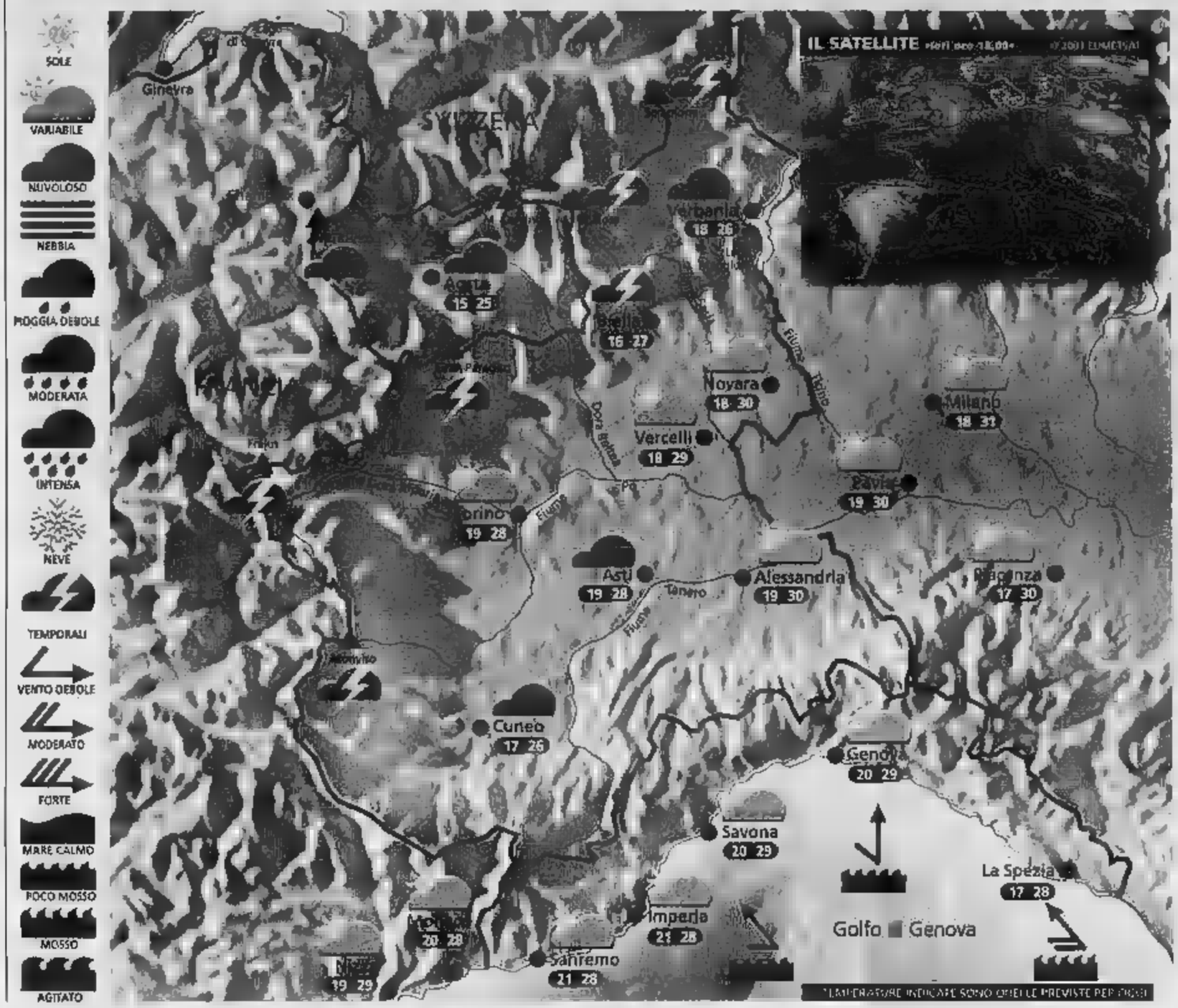

Situazione Ieri l'alta pressione ha garantito una giornata splendida, con sole, temperature gradevoli e vento debole. Oggi, una perturbazione atlantica sulle Alpi, portando alcuni rovesci e temporali su tutti i rilievi, specie nel pomeriggio; in pianura ci sarà solo qualche nube, ma senza particolari fenomeni.

Previsioni Al mattino cielo nuvoloso sulle Alpi Cozie e Graie, senza piogge; sereno in pianura, qualche nube sul litorale della Liguria e sul Basso Piemonte. Nel pomeriggio peggiora gradualmente su tutti i rilievi: rovesci e temporali si verificheranno specie Alpi Orobie e sulle Prealpi Lombarde; in pianura poche nubi sparse. Temperature massime leggero calo, principalmente sui rilievi. Venti deboli occidentali. Domani cielo sereno, con qualche nube mattino sulla Lombardia orientale. Temperature massime lieve aumento.

ZOOM

Il vento di foehn sulle Alpi

Quando una massa di aria umida e fresca arriva da Nord sull'Italia, di solito viaggia a basse quote, e quindi viene spesso a scontrarsi con l'arco alpino. L'altezza media dei rilievi è tale per cui l'aria fresca, una volta arrivata nelle loro vicinanze, viene costretta al sollevamento verso l'alto, e quindi alla condensazione. Sul versante Nord delle Alpi allora si forma un esteso corpo nuvoloso che porta precipitazioni continue e moderate, fino a che continua il vento da Nord. Questo fenomeno è chiamato Stau alpino e si verifica soprattutto d'inverno. Una volta che l'aria è arrivata sulla sommità dei monti, essendosi raffreddata ulteriormente, tende a scendere per gravità verso il basso lungo il versante Sud. In questo caso allora viene compressa, e quindi si riscalda notevolmente; anche l'umidità scende rapidamente fino a valori molto bassi. Una volta arrivata a valle, l'aria, ormai calda, si diffonde attraverso tutta pianura con un vento moderato forte e generando quindi il foehn. In queste occasioni sulla Pianura Padana visibilità aumenta all'improvviso temperatura schizza l'aria parecchi gradi in pochi minuti.

A CURA DI: www.meteofive.it

PER CHI VIAGGIA

ANCONA	23 30	REGGIO CALABRIA	21 32
BARI	24 31	ROMA	20 30
BOLOGNA	20 30	VENEZIA	
CAGLIARI	25 31	BARCELLONA	11 18
CATANIA	17 32	BRUXELLES	11 18
CATANZARO	25 31	FRANCOFORTE	14 25
FIRENZE	20 29	GINEVRA	15 24
OLBIA	24 30	LONDRA	11 19
PALERMO	26 31	MONACO DI BAVIERA	14 25
PERUGIA	20 29		12 18
POTENZA	17 30		13 24

OGGI

IL SOLE: sorge alle ore 6 e 2 minuti; culmina alle ore 13 e 36 minuti, tramonta alle ore 21 e 9 minuti

LA LUNA: si leva alle ore e 5 minuti; cala domani alle ore 3 e 46 minuti

www.unimetal.net

RENAULT

Sorpasso Renault.
Incentivi statali raddoppiati o triplicati.

Passa a una nuova Renault: scegliendo un usato non inquinante (euro 0 fino a euro 3) ti diamo fino a 2.500 € (6.438.087 lire).
Vieni con gli incentivi Renault e [illegible] oppure [illegible]

È una nostra iniziativa, non cumulabile con altre in corso

E un'iniziativa delle Concessionarie Renault:

AUTOPIÙ CENTER Via dell'Artigianato, 10 (Zona D3) Alessandria - Tel. 0131 345941

V.A.R. SCOTTI C.so Lamarmora, 79 Alessandria - Tel. 0131 252321 www.varscotti.it

GIADA MOTOR Via Novi, 97 Basaluzzo (AL) - Tel. 0143 489495 www.giadamotor.it

QUASCHINO ALDO Via G. Pastore (ex. V. Di Vittorio),15/A Casale M.to (AL) - Tel. 0142 452851

VALENZA, CONVOCATO DAL SINDACO TOSETTI A PARTIRE DA OGGI ALLE 11. ACCORATO APPELLO A GHIGO

Consiglio comunale a oltranza

Contro le chiusure decise dal Mauriziano

Rodolfo Castellaro
VALENZA

Delusione e rabbia in città per la decisione dell'Ordine Mauriziano, che, eliminando il pronto soccorso e l'area chirurgica dell'ospedale, pone di fatto fine all'esistenza del presidio come presidio per acuti, trasformandolo in sede di lungodegenza. Sgomenti gli anziani, la categoria che risentirà maggiormente della riconversione: «Non ci possiamo ancora credere - sono i commenti più ricorrenti - l'ospedale che tante volte ci ha ridato la salute chiude, dirottandoci sedi lontane, accrescendo e togliendoci la speranza di una vecchiaia tranquilla».

«Corrono grossi rischi anche i bambini - aggiunge il dottor Nino Munafò, presidente del Comitato pro ospedale - sino ad oggi il pronto soccorso ha posto rimedio a decine di relativi agli incidenti in cui incorrono i minori (ad esempio, l'ingerimento di piccolo oggetto), che saranno curati con ritardo, in altre sedi».

Il sindaco è deciso a non mollare. Come primo provvedimento, ha convocato il Consiglio comunale in forma straordinaria aperta e in seduta permanente a partire da oggi alle 11. Subito dopo, inviato al presidente della Regione, Enzo Ghigo, una lunga e accorata lettera, in cui si legge: «Chiedo un immediato suo intervento atto a scongiurare il pericolo di chiusura del presidio ospedaliero di Valenza e a definire con l'Ordine Mauriziano gli accordi finanziari, organizzativi e strutturali che, con l'immediato ritiro della delibera dell'Ente, evitino una onerosa e negativa sulla città».

Il documento così prosegue: «Richiedo che con assoluta chiarezza si manifestino le volontà di dare continuità alle funzioni svolte dall'ospedale di Valenza, mettendo fine a posizioni non sufficientemente definite e spesso oggetto di pretestuose strumentalizzazioni. Ritengo, invece, sia utile proseguire la strada della valorizzazione della funzione esercitata dalla struttura ospedaliera locale; tutto ciò, affinchè possano cogliere tutte le opportunità, dal sostegno popolare alle possibili collaborazioni altri presidi ospedalieri della zona, fine di ottimizzare servizi e costi». La lettera tocca, poi, un tasto delicato relativo all'epigrafe posta all'ingresso del Mauriziano, vergata nel 1954, quando «il nuovo tempio della solidarietà umana», completamente ristrutturato a spese dei residenti, venne affidato alla popolazione del Valenzano». Ghigo viene infine informato che il Consiglio comunale resterà convocato in seduta permanente e aperta sino all'auspicato concludersi della vicenda. Il sindaco molto si attende dall'incontro di mercoledì con Ghigo, a cui parteciperà anche Munafò: «Crediamo nella possibilità di far fare marcia indietro al Mauriziano - sottolinea il presidente del Comitato - altrimenti dovremo prendere in considerazione aspetti drastici, come il ricorso a vie legali per la privazione di un pubblico servizio».

Ticket, interrogazione a Sirchia

Costa accusa l'azienda ospedaliera, Tofanini: applicate le norme

Botta e risposta a distanza, passando attraverso il ministero della Salute, tra l'onorevole Raffaele Costa e il commissario dell'azienda ospedaliera Paolo Tofanini su un caso «ticket» chiesto per una prestazione al pronto soccorso.

Costa ha presentato un'interrogazione al ministro Sirchia su paziente di Valle San Bartolomeo, D.N., che il 1 maggio si è presentato al pronto con «una profonda lacerazione all'indice destro causata da un falcio erba: nonostante la ferita sanguinasse copiosamente, ha dovuto attendere 2 ore e mezzo prima di essere medicato e il 12 giugno ha ricevuto a casa una richiesta di pagamento di euro per interventi sanitari "che rivestono carattere d'urgenza"» senza che nessuno lo avesse avvertito del a carico.

Tofanini replica che la visita s'è iniziata 33 minuti dopo la registrazione del paziente al pronto soccorso, che all'arrivo di D.N. c'erano già 10 persone e che «durante l'attesa non è stato segnalato alcun malore» da parte di D.N. Per quanto riguarda il pagamento del ticket (era il primo giorno di applicazione) a D.N. è stata consegnata un'informativa e il medico si è attenuto alle disposizioni scritte, secondo cui «non soggette a pagamento solo le ferite che necessitano di sutura. Si ritiene quindi che il pagamento del ticket per le prestazioni ricevute (visita chirurgica, radiografia, medicazione) sia stato regolarmente richiesto e dovuto».

Costa chiede comunque al ministro «quali provvedimenti intende adottare per stabilire criteri univoci, a livello nazionale, affinchè un intervento possa essere definito "d'urgenza" ovvero "non d'urgenza"». [m. fa.]

ALESSANDRIA TERMINALE ITALIANO DEL NORD EUROPA

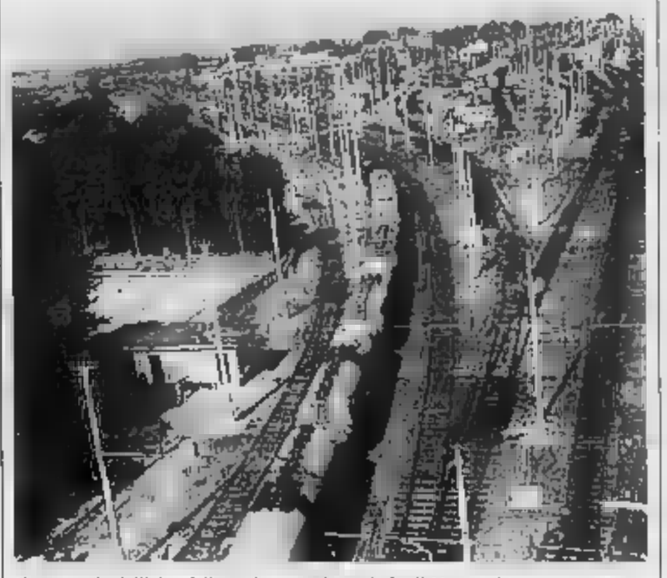

Uno scorcio dall'alto dello scalo merci ferroviario di Alessandria

Lo scalo merci Fs «scalzerà» Chiasso

Franco Marchiaro
ALESSANDRIA

promessa del presidente delle Ferrovie Giancarlo Cimoli che, intervenendo alla assemblea dell'Unione industriale, aveva assicurato che lo scalo di Alessandria sarebbe dimenticato, è stato mantenuta. Il verbale firmato il 18 luglio dai sindacalisti alessandrini al termine dell'incontro con la direzione operativa della Divisione Cargo sulla riorganizzazione del traffico merci assegna allo scalo di Alessandria nuovi collegamenti e altre selezioni, che aumenteranno in maniera significativa il numero dei treni nell'impianto». «Per il nostro smistamento - dice Antonio Corradi, segretario Filt-Cgil - veniva prospettato un secco ridimensionamento, ci siamo opposti e battendoci con impegno nell'incontro con Cargo sono state ribaltate, dimostrando la validità della collocazione geografica, delle tecnologie e della vocazione dello scalo».

Il progetto, che verrà avviato a dicembre con l'orario invernale, prevede il ripristino del traffico con Genova e Savona, i collegamenti con Bologna, Pisa, Livorno e Roma. «Nel verbale - dice Corradi - è previsto che lo scalo divenga il terminale italiano dell'importante centro di smistamento tedesco di Mannheim con specializzazione per il traffico diretto verso l'area tirrenica e Bologna. Alessandria, in una parola, sostituirà Chiasso come terminale italiano».

Lo smistamento alessandrino, che negli Anni Sessanta e Ottanta aveva quattrocento dipendenti, con movimento di centinaia di treni, aveva negli ultimi anni perso almeno metà del personale e la sua potenzialità era ridotta al 30%. «Quando il nuovo progetto si concretizzerà - dicono alla Filt-Cgil - verrà riportato alla sua reale potenzialità». La divisione Cargo, inoltre, ha assicurato interventi di manutenzione degli impianti e dei mezzi di manovra per far fronte alle nuove esigenze di traffico. Il numero di treni che utilizzeranno lo scalo con l'attivazione dell'orario invernale e quando saranno ultimati i lavori di allacciamento al nuovo ponte Tanaro, sarà deciso in un incontro a settembre.

IN

ALESSANDRIA

Agricoltori in piazza a Cuneo contro le quote latte

I Cobas di Alessandria, martedì partecipano alla manifestazione di protesta contro le quote latte stabilite da Alemanno. agricoltori convergeranno con i loro trattori a Cuneo. [r. al.]

CERESETO

Dichiarata fallita la ditta «Spesamica»

Il Tribunale di Casale ha dichiarato il fallimento della «Spesamica srl» con sede a Ceresetoche si occupava del commercio al minuto abbigliamento, prodotti alimentari e generi vari. Laura Ceccon è giudice delegato, Pier Enrico Arduicuratore fallimentare. L'esame dello stato passivo è fissato per il 18 ottobre. [r. sa.]

CASALE

Domani i funerali di Tavano segretario del «Caligaris»

Si celebrà domani il funerale di Carlo Tavano, 71 anni, che per decennio fu segretario del Casale Calcio e poi del Torneo Caligaris. Stasera alle 18,30 in Duomo il rosario, domani alle 15,30 il funerale. Si tratta di un nuovo lutto per il do sportivo casalese a distanza di pochi giorni dalla morte di Francesco Castellini, anima del ciclismo casalese e fondatore del l'omonimo gruppo sportivo. [r. sa.]

CASALE

Due feriti nel motocarro finito contro un palo

Due monferrini l'altro pomeriggio rimasti feriti a bordo di un motocarro finito contro un palo della luce, vicino all'aeroporto Cappa. Sono: Sandro Gessa, 45 anni, di Santa Maria del Tempio, Cantone Cerreto, e di Daniela Gavarino, 45, di Vinrigi, via Roma 15. [r. sa.]

Incendio spento dopo dodici ore

E' durato 12 ore, dalle 14 dell'altro ieri, alle due di ieri l'incendio di un camion carico di paglia che si è ribaltato sull'autostrada A 21, nei pressi di Felizzano in direzione Torino. Sono intervenuti i vigili fuoco, la polizia stradale e una ditta specializzata. [r. sa.]

OVADA

Vigili del fuoco liberano e salvano un rondone

I vigili del fuoco di Ovada sono stati mobilitati per liberare un rondone, rimasto impigliato una zampa in un filo che stava usando per costruire un nido, in cima ad un palazzo di piazza Garibaldi. [r. bo.]

OTTIGLIO

A ottobre l'esame passivo del Nuovo Caffè Novecento

Il tribunale di Casale ha dichiarato il fallimento del «Nuovo Caffè Novecento» di Ottiglio,, e delle socie titolari Valentina ed Emanuela Zanon, 24 e 26 anni. Il giudice delegato è Laura Ceccon, il curatore fallimentare Elisa Gioia. L'esame dello stato passivo è terà il 25 ottobre. [r. sa.]

A PERSI DI BORGHETTO

Un Comitato contro antenna dell'Omnitel

BORGHETTO BORBERA. Si è costituito comitato di cittadini, a Persi, frazione di Borghetto Borbera, per opporsi alla costruzione di un'antenna multipla Omnitel. I lavori sono già iniziati. La struttura che sorgerebbe su una superficie di metri quadri, prevede l'installazione di sei antenne delle quali tre da 38 watt e le restanti da 45, e di un ponte radio. I componenti del Comitato si sono già rivolti a un legale che incaricherà un perito di svolgere accertamenti sui possibili danni alla salute provocati dalle onde elettromagnetiche emesse dall'impianto. Il gestore di telefonia Vodafone Omnitel ha ottenuto le autorizzazioni necessarie comprese quelle dell'Arpa che esclude rischi e la concessione edilizia del Comune. [m. pu.]

L'ANNUNCIO DOPO LE VOCI DI CHIUSURA DELL'ISTITUTO

Casa Sappa, le suore non se ne andranno

Voci allarmate e insistenti circolazione da alcuni giorni in città, riferiscono della chiusura di Casa Sappa, il secolare istituto religioso che ha assistito, e assiste, centinaia di persone bisognose e da alcuni anni ospita, nella annessa Casa di accoglienza «Nuova Speranza», di donne in difficoltà, il vicario vescovile, mons. Guido Ottria, che ieri l'altro ha avuto un colloquio a Torino con la Madre generale, getta molta acqua sul fuoco. Qualcosa cambierà nella gestione, dice, le suore (sono le Figlie della Carità di San Vincenzo de Paoli) sembra proprio che lasceranno la città e l'Istituto, la Casa di accoglienza proseguirà nel suo importante compito, i bisognosi troveranno sempre aiuto, non cesseranno le numerose attività collaterali (convitto, servizio domiciliare, collaborazione la parrocchie, ambulatorio, doposcuola per bambini). Anche il Fernando Charrier sembra abbia avuto colloqui chiarificatori, e tranquillizzanti, con chi sta capo dell'Istituto.

Da oltre un secolo le suore di Casa Sappa, da lungo tempo affiancate dal Volontariato Vincenziano, lavorano per la città e i cittadini e, è ciò che più conta, con presenza di alta «qualità».

Intere generazioni hanno collaborato con le religiose e nessuno ha scordato, ad esempio, la grande figura di suor Vincenza, morta anni fa, dopo un lungo apostolato a favore di persone sfortunate, maltrattate, povere. [o. o.]

DOPO L'INCIDENTE, NEGRI: «BONIFICA INADEGUATA»

Fenolo nello Scrivia la Provincia accusa

ALESSANDRIA

Dura presa di posizione dell'assessore provinciale all'Ambiente Ennio Negri sugli interventi di bonifica del luogo dello Scrivia dove si è verificato sversamento di fenolo, in seguito al ribaltamento di un'autocisterna sulla A7, nei pressi di Ronco. In una lettera, indirizzata alle società di trasporti proprietaria del mezzo coinvolto e alla ditta responsabile dell'operazione di messa in sicurezza e bonifica, Negri esprime una forte preoccupazione per gli insufficienti lavori effettuati finora. Negri dice che «non sono state prese in considerazione le ipotesi di intervento avanzate in occasione della riunione tenutasi alla Provincia Genova». Osserva che «gli interventi di messa in e bonifica non hanno garantito la sicurezza degli acquedotti piemontesi, come dimostra l'emergenza patita domenica 7 luglio, tanto che permane uno stato di criticità e di allerta sul territorio alessandrino».

L'assessore Negri richiama quindi a un più alto livello di attenzione e di intervento per eliminare «entro brevissimo tempo ogni rischio, tenendo conto che i costi giornalieri sostenuti dai Comuni, dai servizi della Provincia, dall'Arpa e dalle società acquedottistiche ammontano già ad alcune migliaia di e saranno oggetto di rivalsa nei confronti dei responsabili».

Negri richiede poi «precisazioni i tempi previsti per realizzazione delle opere». [m. pu.]

NISSAN TRIPLICA GLI ECOINCENTIVI

TRE BUONE RAGIONI PER PARTIRE CON ALMERA E MICRA

Su tutta la gamma Almera:
1 - Almera può essere tua a partire da 10.900,00 euro
2 - Anticipo zero e prima rata al 30 ottobre 2002
3 - Micro rata da 244,50 euro

Su tutta la gamma Micra:
1 - Micra può essere tua a partire da 7.900,00 euro
2 - Anticipo zero e prima rata al 30 ottobre 2002
3 - Micro rata da 167,75 euro

ALMERA MICRA

NISSAN

SHIFT_expectations

Offerta cumulabile con ecoincentivi governativi

Concessionaria RESICAR

Punti vendita autorizzati
RESICAR MOTORS Strada Valenza, 7D - 0142 460254 - M.TO (AL)
AUTOGARDEN Via Vanoni 2 - Tel. 0131 866230 - TORTONA (AL)
EFFECAR Via Molare 75/H - Tel. 0143 835219 - OVADA (AL)

S.S. n. 10 angolo via Clemente - SPINETTA MARENGO (AL) - Tel. 0131 610182-3 - Fax 0131 216355

...segua quell'auto!...

Utile, dilettevole, necessaria, indispensabile. È la vostra auto.

È importante mantenerla sempre nelle migliori condizioni.

Per questo le Concessionarie FIAT di Alessandria, Casale Monferrato,

Novi Ligure, Ovada, Spinetta Marengo ▪ Tortona stanno

perfezionando una nuova gamma di servizi ai clienti. Tagliandi,

check-up, meccanica, carrozzeria, ricambi e revisioni: un'auto va seguita.

ALESSANDRIA AUTO srl
Strada Statale 10, 20
Spinetta Marengo
☎ 0131 618907

CAVANNA AUTO spa
Viale Massobrio, 20
Alessandria
☎ 0131 229111

FRANCESCO CAVANNA spa
Via Rocca Grimalda, 18
Ovada
☎ 0143 838200

GRIGNOLIO & C. srl
Via Valentino, 125
Casale Monferrato
☎ 0142 453345

SAMA srl
Via E. Raggio, 96
Novi Ligure
☎ 0143 334700

VISAUTO srl
Strada Statale per Voghera
Tortona
☎ 0131

...prodotti del tuo paese e aziende del tuo territorio...

E CON I RECENTI ECOINCENTIVI UNA FIAT È SEMPRE PIÙ CONVENIENTE!

FIAT

DANIBEL - Novi Ligure

A CASALE VA SCENA LA CAVALLERIA RUSTICANA. A VIGNALEDANZA LA COMPAGNIA DEL TEATRO NUOVO

Pali & Dispari dallo Zelig a Fubine

A Rivalta 24 concorrenti per Lady Piemonte

Pali & Dispari, Capsula & Nucleo, stasera alle 21,30 a Fubine

Dalle 21,30, in scena la Compagnia Teatro Nuovo, Pompea Santoro. In programma: Casanova, coreografia Laura Pulin, musiche di Mahler, Berio e Caine; Purple Wark, creazione di Stijn Celis, musiche di Boban Markovic e Vladimir Nikic; Pulcinella di Antonio Della Monica, musiche di Scarlatti.

CABARET. Fubine, cabaret d'eccezione: i Pali & Dispari, ovvero Capsula & Nucleo, stasera alle 21,30 ai Campi Cerrina. Il tour delle coppia (Angelo Pisani e Marco Silvestri), reduce dai successi dello Zelig Milano, farà tappa in paese. Invitati dai ragazzi della Leva '84. Festa della birra, paninoteca e tavola calda.

Oltre 200 artisti di tutta la provincia in scena alle 21, a Casale, nel chiostro di palazzo Treviso per la Cavalleria Rusticana. Oltre all'orchestra classica di Alessandria, si esibiscono il Coro di Alessandria Mario Panatero e il Coro di Casale. Durante la serata si potranno degustare prodotti enogastronomici Monferrato Casalese.

Crea, melodramma verdiano alle 21 al santuario, nell'ambito delle serate musicali promosse dal Parco. In programma «Ah! Quei sublimi cantici» il soprano Antonella Bertaggia, il baritono Marco Sportelli e l'organista Roberto Cognazzo.

Casale, domani alle 21 nella chiesa di San Paolo musica da camera, proposto dall'associazione «Il Regio Itinerante».

MUSICAL. Vignale, alle 21,30 in piazza del Popolo la compagnia L'albero dell'amicizia porta in scena il musical Cats.

il concerto in piazza, alle 21,30 con i Tre Martelli chiude la festa patronale di Mesio.

Borghetto Borbera, terza edizione di Borberock, nell'ex campo sportivo di Torre Ratti. festival musicale con band che si alterneranno sul palco dalle 15 alle 24.

LADY PIEMONTE. Il ristorante Il Carrettino di Rivalta Scrivia ospita la finale di Lady Piemonte; il galà, condotto da Paolo Paoli ed Elena Caselli, è dalle 21,30, partecipano 24 ragazze, la manifestazione inizia alle 16, con esibizione di cantanti ballerini, sfilate in costume da bagno e in abito sera, auto da Rivalta Tortona e viceversa.

PIAZZA. Castelletto d'Erro, sagra delle pesche, alle messa con la corale di Bistagno; dalle 15,30, mercato delle pesche a degustazione; 17, «Pirù Pirù», spettacolo per bambini della Compagnia Walter Broggini; poi rottura della pentolaccia. Serata gastronomica e danzante con i Flash; domani, dalle 19,30 si cena e si balla Gli Scacciapensieri Folk. Castelnuovo Bormida, dopo il corteo medievale e la partita a scacchi in ieri, la manifestazione prosegue oggi alle 10 con la messa; alle 15, nella Pinetina, concerto del Marina Marauda Trio e merenda, omaggio di cartolina con annullo filatelico e bottiglia di vino; dalle 19,30, cena «del pellegrino» nella fattoria del castello con piatti tipici. Voltaggio, centro storico chiuso al traffico (ma i negozi sono aperti) per consentire lo svolgimento della X Fiera di Voltaggio; bancarelle dell'antiquariato e dei prodotti tipici (fra i deliziosi amaretti) animazione con gli artisti di strada La Strana Coppia; mostra di pittura in piazza; alle 21,30, «I fastidi dell'avv. Pertega», commedia della Compagnia Commedia Zeneida. Novi, prosegue fino al 27, la festa della birra, in zona stadio con specialità della gastronomia italiana ed europea e concerti, stasera suonano i Forza Panino, un tributo a Elio e le Storie Tese. Continua la festa in frazione Morella con serata danzante e bancarelle. Tassarolo, maestri in gara per il gnocchetto, alla Sumps, dalle 16 alle 17 terza parte del corso di cucina, alle 17,30 premiazione degli apprendisti cuochi. Parodi Ligure, serata di beneficenza a favore dell'Anffas di Novi, nella zona degli impianti sportivi; alle 21, asta delle torte. Gavi, ai Pessenti di Rovereto, sagra del raviolo e dello spiedino, ristorante al coperto e ballo con l'orchestra Ciao Pais. Arquata, festa di Liberazione, fino al 28 luglio, nella zona del nuovo mercato coperto, stand gastronomici, ballo liscio, stasera suona Laura e Fabrizio, domani convegno sulla sanità piemontese. Sant'Antonio di Odalengo Grande, festa di S. Antonio con gara di ballo coppie fisse, musica di Elvis e servizio ristoro. A Odalengo Piccolo «Giochi con l'acqua» per i ragazzi, alle 19,30 spaghettata per i partecipanti e alle serata gastronomica allietata gruppo Amico Già. Cella Monte, festa d'estate oggi dalle 16, gara di bocce riservato a formazioni di D; in serata gastronomia e musica con l'orchestra Cristina Campi; domani alle 21,30 musica anni '70 e '80, poi spaghettata di mezzanotte. Langosco, festa della sangria, alle 21,30 il Teatro della Nebbia della Compagnia Laps porta in scena «I diario. Rosignano, festa in regione Stevani, sport, gastronomia e musica, in mattinata si la «Strestevani» ricavato devoluto all'Anffas, nel pomeriggio processione e alle 18,15 concerto flamenco. Villanova, festa della Croce dalle 21 tutti in pista l'orchestra Pagina d'album e alle 23 distribuzione gratuita di panissa. Tortona, nel piazzale della piscina Delleplane, passerella del cane, organizzata dall'Enpa di Tortona, sono ammessi cani meticci e di le razze, iscrizione dalle 9, inizio alle 10. Pontecurone, patronale di San Biagio, dalle 9,30 alle 18, il gruppo aeromodellistico amici del volo, organizza il primo Models airshow al campo volo, sulla strada Pontecurone Viguzzolo; alle 21 nella chiesa di Santa Maria Assunta illustrazione dell'architettura e degli affreschi da parte dei ragazzi della media; alle 21,30 in piazza Marconi esibizione di karate, poi musica Anni Sessanta. Casaleggio Boiro, patronale della Madonna del Carmine, nel pomeriggio funzioni religiose, alla nel campo sportivo, tombolone. Castelletto d'Orba, festa Parco Fonti Feja. Al mattino reduno d'epoca Fonti Feja, dedicato ai piccoli «4 tempi» (48 e 75), giro turistico e ritorno al parco, fra gli iscritti verrà sorteggiata una moto d'epoca, ristorante a mezzogiorno e alla sera, danze con l'orchestra di Carlo Santi. Cremolino, sagra delle tagliatelle, serata danzante con l'orchestra Renato e i Masters. Ovada, festa in Rosso di Liberazione, in via Gramsci. Patronale, la Confraternita della SS. Annunziata, conclude i festeggiamenti della Madonna del Carmine con funzioni nell'antico oratorio, alle processione i gruppi lignei e partecipazione Corpo Bandistico Rebora. Per «Arte e Musica», alle 21,30, nel giardino della scuola di musica, concerto del Coro e Orchestra Scolopi. Predosa, sagra dell'agnolotto e dello struzzo, dalle mostra mercato zootecnica, esposizione di animali, abilità e tiro per cavalli, ristorante, alla sera ballo liscio, nel parco del castello. San Salvatore, giornata conclusiva della festa di Sant'Anna a Fosseto, alle 19 il ristorante serve un menù a base di pasta, poi, piano bar, ballo liscio musiche Anni Sessanta. Valenza, festa di San Giacomo, alle 22, in piazza XXXI Martiri, l'Et Big Band del maestro Paolo Martino, forte di 18 elementi, presenta «schegge di jazz»; domani sera, alle 22 concerto della Hot Blues Band (12 elementi) su «La magia della musica nera. Castelnuovo Scrivia, ballo liscio in piazza.

MERCATINI. Caldirola, mercatino d'estate e prodotti locali, per tutto il giorno, nell'area antistante il parco giochi, degustazione di salumi e gelato. Gavi, mercatino in centro storico.

PIEMONTE. Seconda puntata alle 13,30 Tg2 Eat Parade, realizzata da Bruno Gambacorta e registrata all'enoteca regionale di Acqui, si parlerà della Doc.

Mornese. Per i festeggiamenti dei 400 anni della chiesa di S.Silvestro, nell'oratorio della SS.Annunziata è allestita esposizione di paramenti ed arredi sacri, visitabile fino all'11 settembre (orario 16-18,30). E' dedicata allo scrittore Emilio Podestà. Sono esposti i paramenti solenni, il baldacchino e le varie divise delle antiche confraternite, oltre a vari arredi antichi ed artistici. Alle 21, in Comune, concerto pianoforte-flauti.

FORZA ITALIA. Tortona, dalle 8,30 alle 11,30, nella sede di Forza Italia, in via A. Mirabello, raccolta sangue, in collaborazione con l'Avis.

Allo Chalet Castello di Tortona, dalle 18 alle 22, presentazione dei lavori eseguiti da sessanta ragazzi di varie nazionalità per il progetto Youth sulle condizione delle giovani donne europee, alle 20

A CURA DI Chiosso

PER MOSTRE

E' inaugurata ieri a Casa Felicita di **Cavatore**, nell'Acquese, mostra «Luna di pietra, viaggio nel mondo fantastico» che raccoglie incisioni litografie di Armando Donna tra il 1942 ed il 1994, anno della dell'artista vercellese apprezzato per il grande valore della sua opera. Organizzata Adriano Benzi con Comune associazione culturale «Torre di cavau», proseguirà sino al 25 agosto: sabato e festivi 10-12,30 e 16-19, feriali dalle 16 alle (chiuso al lunedì). In mostra catalogo dell'opera incisa di Donna. «Bambinate sacre» è il titolo della mostra opere dello scultore Balthasar Brennenstuhl aperta sino al 28 luglio nella sede della associazione culturale «Due l'ombrello» **Ovada**. E' aperta al sabato dalle 17 alle 19. All'enoteca regionale di Palazzo Callori a **Vignale Monferrato** prosegue sino al 28 luglio «Fuggevole Turchese», con opere del pittore Romano Sillone. Orario: lunedì, mercoledì, giovedì e venerdì 13,30-16,30, sabato e domenica dalle 10 alle 12 e dalle 15 alle 19. A **Conzano**, a Villa Vidua, prosegue la mostra «Micogenesi» con opere di Vittorio Valente (orario 10-12 e 16-20), alla galleria Rino Costa espone Andy e a Palazzo Callori è aperta la personale fotografica «Fantasie di montagna» Lidia Castrini. A Palazzo Robellini di piazza Levi, ad **Acqui Terme**, nell'ambito di «Poesia, arte e musica» organizzata dal circolo artistico «Mario Ferrari», espongono sino al 31 luglio 25 artisti. Sempre ad Acqui nello spazio espositivo ex-Kaimano inaugura sabato 27 luglio la grande gna estiva organizzata dal Comune, alle 32a edizione e dedicata quest'anno alla scultura. Il titolo è «Scultura lingua viva - Martini e il rinnovamento della scultura in Italia»; proseguirà sino al 6 ottobre. [f. m.]

Una fresca salsa bianca piemontese per la farcitura delle coste di sedano

Luigino Bruni

Il sedano, come ortaggio, ha una storia alquanto recente, soltanto dal secolo scorso si presero a coltivare le varietà bianche dette «bianco pieno», «Migliorato d'Arezzo» e «di Trevi». La varietà verde, molto aromatica, anch'essa di recente coltivazione utilizzata soprattutto nelle minestre.

Come pianta in sé, contrario, ben conosciuta dai Greci e dai Romani che la consideravano sacra e la utilizzavano nei cerimoniali dei riti propiziatori.

Molti considerano il sedano un stimolante afrodisiaco e gli erboristi lo consigliano come disintossicante e antiglicemico, quindi adatto agli uricemici e ai diabetici.

La impiegata in questa ricetta risale all'Ottocento piemontese ed è molto simile alla salsa tartara. Forse derivazione francese, la troviamo in molti ricettari dalla fine del Settecento alla fine dell'Ottocento, era impiegata anche per condire delle verdure lesse, in modo particolare gli asparagi. Simile alla salsa borghese, ma priva di aromatiche, la caratteristica è di partire dai tuorli sodi non crudi come invece si fa con la maionese. Ritengo migliore questo metodo, la maionese risulta troppo fluida e untuosa al palato.

Questa farcitura rappresenta una simpatica variante alle coste di sedano riempite la salsa di gorgonzola e mascarpone, un abbinamento classico diffuso non soltanto in Piemonte ma in tutta l'Italia del Nord e derivazione francese (i francesi il formaggio Roquefort, panna e cognac).

Ingredienti (dosi per circa 6 persone): un grosso sedano bianco a coste p fresco di raccolta, mezzo bicchiere d'olio d'oliva extravergine ligure, un cucchiaino di buon aceto di vino bianco, una manciata di noci sgusciate, due cucchiai di senape in pasta, sale e pepe.

Preparazione: scomponete e lavate le coste sedano, eliminate quelle esterne se dure, con un pelapatate passate il dorso delle coste per eliminare i fili fibrosi e tagliate eventualmente a metà le coste risultano troppo lunghe. Con lo stesso pelapatate, arrotondate la parte finale d'ogni costa. Fate rassodare uova e sgusciatele, pestatele e lavoratele con una forchetta sino a ridurle in pasta. Tritate finemente parte delle foglie interne del sedano più tenere e gialle. Unite il trito d'erbe tuorli e aggiungete la senape, mescolate e versate a filo l'olio, come quando si prepara la maionese. La salsa si gonfierà incorporando l'olio restando molto densa e compatta. Salate e pepate, versate il cucchiaino d'acato, mescolate delicatamente e pepate.

Riempite le coste di la salsa utilizzando un sacchetto da pasticciere rigato un cucchiaio, rigando alla fine superficie con una forchetta. Disponete le coste farcite su vassoio di portata precedentemente ricoperto delle foglie esterne del sedano e distribuite le finemente tritate sino a ricoprire le coste di sedano. Servitele in abbinamento ad uno spumante secco metodo tradizionale.

Per rendere più cremosa e ricca la salsa, potrete aggiungere anche una piccola quantità di panna montata senza zucchero oppure del mascarpone.

GAVI - FRAZ. ROVERETO

PESSENTI

La Pro Loco Roveretese organizza dal 1 al 21 Luglio 2002

14a SAGRA DEL RAVIOLO E DELLO SPIEDINO

Folklore, allegria, gastronomia, vini D.O.C della zona, amaretti di Gavi

Ogni ingresso ad offerta

SABATO 20 — Ore 19,00 Apertura ristorante (al coperto)
Ore 21,30 **BEPPE GIOTTO** con **MONICA PASTOR**

DOMENICA 21 — Ore 19,00 Apertura ristorante (al coperto)
Ore 21,30 **Orchestra CIAO PAIS**

UNA QUOTA DEL RICAVATO VERRÀ DEVOLUTA ALLA C.R.I. COMITATO DI GAVI

Giovanni e Fornito - TEL. 0143.642297 — G.B. TRAVERSO AMARETTI GAVI — MACELLERIA DANTE ROVERETO TEL. 0143/682379

L'ECO DEL GIORNO

«Il gioiello Valenza Il nostro ospedale»

E' questo l'aspetto importante che occorre anzitutto valutare per cogliere il significato del voler mantenere in funzione l'ospedale di Valenza da parte di tanti cittadini: oltre 17 mila firme raccolte con la petizione dell'anno scorso.

Se si vuol cogliere a pieno dell'eredità, occorre scendere più in profondità: nel 1949, motivati grande sensibilità e lungimiranza, l'amministratore comunale, insieme ai consiglieri di opposizione - primo fra tutti va ricordato il commendator Luigi Illario, la famiglia Bonafede con la donazione del proprio terreno, gli orafi valenzani, datori di e maestranze e tanti cittadini, contribuirono alla costruzione dell'attuale ospedale: un'opera prestigiosa e - per quell'epoca - molto costosa, pensiamo che fu realizzata nei primi anni del dopoguerra.

Può apparire, questo, un riferimento molto lontano ed astratto, non è così.

L'ospedale un bene della città di Valenza: per anni abbiamo usufruito struttura sanitaria voluta e pagata dai valenzani, nella quale vennero conferiti a titolo gratuito i beni strumentali dell'ambulatorio di radiologia diretto dal professor Virgilio Piacentini - anch'essi voluti pagati dai cittadini, senza dire i lasciti di persone generose a favore del vecchio ospedale e dell'attuale nosocomio a partire dal 1700 fino ad oggi.

Questa è la storia, di cui si deve tener conto e quella coscienza è rimasta a fondamento della nostra vita democratica e civile che nessuna delle forze politiche può mettere in discussione.

E' questo un invito rivolto a tutti i cittadini, a tutte le associazioni di categoria, a tutte le associazioni di volontariato a partecipare fattivamente affinché il nostro ospedale rimanga in vita, con tutti i servizi cui disponeva.

La città di Valenza è conosciuta in tutto il mondo per i gioielli, e ne siamo fieri, ma il gioiello più prezioso è il nostro ospedale: un bene che vogliamo lasciare in eredità ai figli ed ai nostri nipoti.

Anna Lombardi
Valenza

NUMERI UTILI

AUTOAMBULANZE

EMERGENZA SANITARIA: 118.
0131 Cr. Verde 0131 252.255; C.S. 0131 270.027. **Acqui:** Cri 0144 322.300; Cr. Bianca 0144 323.333; Misericordia 0144 321.020. **Arquata S.:** Cr. Verde 0143 636.430. **Basaluzzo:** Cr. Verde 0143 489.877. **Bassignana:** Avis 0131 926.641. **Bosco Marengo:** C.S. 0131 270.027. **Cabella L.:** 0143 67.300. **Carezzo:** Cri 0144 714.433. **Casale:** Cri 0142 452.258; Cr. 0142 453.310; Misericordia 0142 781.010. **Castellazzo B.:** C.S. 0131 **Castelnuovo B.:** Cri 0131 823.535. **Cerrina:** Cri 0142 946.030. **Felizzano:** Cr. Verde 0131 791.618/7. **Gavi:** Cri 0143 643.079. **Murisengo:** Cr. Verde 0141 993.877. Cri 0143 . **Ovada:** Cr. Verde 0143 80.420. **Pontestura:** Cri 0142 . **Ponzano:** Cri 0141 927.317. **S. Salvatore:** 0131 233.050. **S. o C.:** Cri 0131 788.666. **Serravalle S.:** Cri 0143 65.178. Cr. Verde 0143 65.002. **Tortona:** Cri 0131 811.333; 0131 811.247. **Valenza:** Avis 0131 **Vignale:** Cri 0142 933.340. **Villalvernia:** Cr. Verde 0131 83.177. **Voghera:** Cri 0383 45.666.

FARMACIE DI TURNO

Oggi ad **Alessandria** è di turno la farmacia Follini: corso IV Novembre 34 (0131 253.859), dalle 9 alle e dalle 15,30 alle 19,30. Nelli e cassigeno, medica urgenza, svolge servizio a Sarti basate dalle 12,30 alle 15,30 e dalle 19,30 9 giorno . Negli altri comuni lo a turno svolgono anche servizio di reperibilità. **Acqui:** Terme; via XX Settembre 2 (0144 322.929). **Casale:** Gandolfi; via Guglielmo VII 2 (0142 452.386). Cristiani; via IV Novembre 13 (0143 2321). **Ovada:** Frascara; piazza Assunta 18 (0143 80.341). Zerba; Emilia (0131 861.939), Bellingeri; corso Garibaldi 88 (0131 943.356).

PRONTO SOCCORSO

0131 206.637 e, infantile, 0131 207.224; **Acqui:** 0144 777.211; **Casale:** 0142 434.225; **Novi:** 0143 322.211; **Ovada:** 0143 82.61; **Tortona:** 0131 866.227; 0131 959.111.

GUARDIA MEDICA

Alessandria: 0131 285.000; **Acqui:** 0144 311.440; **Casale:** 0142 434.334; **Castellazzo B.:** 0131 270.027; **Castelnuovo B.:** 0131 826.763; **Cerrina:** 0142 943.423; **Felizzano:** 0131 791.618/7; **Gavi:** 0143 642.551; **Novi:** 0143 33.21; **Ovada:** 0143 81.777; **S. Sebastiano C.:** 0131 788.209; **Serravalle S.:** 636.129; **Tortona:** 0131 868.663; 0131 959.111.

ELETTRO 2000
di Pertica Alessio

IMPIANTI SATELLITARI E ANTENNE
RIPARAZIONI RADIO - TV - HI-FI

Ub. Es. Via Mameli 47/r - 15066 Gavi (AL)
Dom. Fisc. Via Serravalle Loc. Bettolino 4 - 15066 Gavi (AL)
Telefono 349.4763440 - 0143.645096 Fax 0143.645404

Nota impresa del settore edile / infrastrutturale assume

SPECIALISTA UFFICIO GARE (sede di lavoro Novi Ligure)

Requisiti: età non superiore ai anni, diploma, specifica esperienza di preparazione offerte per gare pubbliche o private, maturata nel settore. Sono offerte interessanti condizioni inserimento. *Ulteriori informazioni sulla posizione e l'informativa ai sensi della L. 675/96 sul sito www.praxi.com. La selezione, rivolta ad ambo i sessi (L. 903/77), sarà curata dalla Società cliente. Segnalare eventuali preclusioni con la dicitura "Riservato" sulla busta e nella e-mail (praxi.genova@praxi.com) contenente CV che, siglato con il **Rif. SI/9 16681**, dovrà essere trasmesso alla:*

PRAXI

PRAXI S.p.A. -
16121 Genova - Via XX Settembre, n° - Tel. 5531319
e-mail: praxi.genova@praxi.com - www.praxi.com
Bologna Cagliari Firenze Genova Milano Napoli Padova Roma Torino Verona

OGGI APERTO

dalle 9 alle 20

continuano i saldi

DALLE 15 ALLE 19
DEGUSTAZIONE GRATUITA* di COCKTAIL e spettacolo con BALLERINE BRASILIANE!

*fino ad esaurimento

Serfivel · MONFERRATO · OSTIGLIA

Modamoda · Self · Milanello · VIPIANA · marcopizzi

... e altri 20 NEGOZI SPECIALIZZATI

Ci trovate a VILLANOVA MONFERRATO - Strada Statale 31 - (AL)

Seriana Viaggi

Tour Operator dal 1984

"I CLASSICI IN AUTOPULLMAN" 2002
RITIRATE GRATUITAMENTE IL CATALOGO

nelle migliori agenzie del Piemonte, Liguria e Valle d'Aosta

• VIAGGI IN AUTOPULLMAN GRAN TURISMO CON TOILETTE
• SISTEMAZIONE IN HOTEL DI CATEGORIA UFFICIALE 4 E 3 STELLE IN CAMERE DOPPIE CON SERVIZI PRIVATI
• PENSIONE COMPLETA • ESCURSIONI E VISITE INCLUSE • ACCOMPAGNATORE SERIANA PER TUTTA LA DURATA DEL VIAGGIO

SPECIALE PARIGI CON LA PRESTIGIOSA CATENA DI HOTEL HOLIDAY INN
4 GIORNI: visite ed escursioni incluse, part. 12/8, 15/8, 22/8, 29/8, 19/9 da € 377,00
5 GIORNI: visite ed escursioni incluse, part. 31/7, 11/8, 14/8, 21/8, 28/8, 18/9 da € 454,00
Parigi e i Castelli della Loira 6gg. part. 13/8, 20/8, 27/8 17/9 da € 571,00

ALCUNE PROPOSTE PER LUGLIO AGOSTO E SETTEMBRE

ITALIA: Venezia, isole della Laguna e Ville Venete 3gg. part. 13/9 € 281,00 - **Tremiti, Gargano e Salento** 8gg. part. 10/8, 18/8, 21/09 da € 746,00 - **Toscana Classica** 4gg. part. 15/8, 29/8, 19/9 € 366,00 – **Umbria Classica** 4gg. part. 29/8, 19/9 € 400,00 - **Tour Dolomiti** 5gg. part. 4/9, 11/9 € 352,00 – **Tour delle Dolomiti** 8gg. part. 7/9, 14/9 € 512,00 - **Costiera Sorrentina** 5gg. part. 14/8, 21/8, 18/9 da € 495,00 - **Meravigliosa** 10gg. part. 10/09 da € 940,00; **FRANCIA: Strasburgo, Colmar, la Strada dei Vini** 4gg. part. 22/8, 26/09 da € 388,00 - **I Castelli della Loira** 4gg. part. 12/8, 15/8, 19/9 da € 427,00 - **I Castelli della Loira e Parigi** 7gg. part. 9/8, 19/8, 26/8, 16/9 da € 738,00 - **Bretagna e Normandia** 7gg e 8gg part. 11/8, 18/8, 8/9 da € 779,00; **GERMANIA: Monaco e i Castelli della Baviera** 4gg. part. 15/8, 29/8, 26/9 € 406,00 - **Berlino, Dresda e Lipsia** 6gg. part. 12/8, 18/8, 24/9 € 759,00 - **SPAGNA E PORTOGALLO: Lloret de Mar e Barcellona** 5gg. part. 25/9 € 320,00 - **Costa Brava - Lloret de Mar: soggiorno con escursioni incluse** 8gg part. 1/9, 22/9 € 455,00 - **Madrid** 7gg. part. 18/8 € 699,00 - **Barcellona, Madrid, Toledo e Valencia** 7gg part. 11/8, 18/8, 22/9 da € 664,00 - **Tour dell'Andalusia e Madrid** 9gg. part. 10/8, 17/8, 31/8, 28/9 da € 927,00 - **Gran Tour Andalusia e Madrid** 12gg part. 7/8, 4/9 da € 1145,00 - **Gran Tour Nord Spagna e Portogallo** 12gg part. 7/8, 18/9 € 1269,00; **BELGIO, OLANDA, RENO E SVIZZERA: Tour del Belgio, Olanda e Reno** 8gg. part. 3/8, 10/8, 18/8, 7/9 € 899,00 - **Tour dell'Olanda** 5gg. part. 5/8, 12/8, 20/8, 9/9 € 531,00 - **Svizzera** 3gg. part. 15/8, 23/8, 27/9 € 291,00 - Svizzera 4gg. part. 15/8, 22/8, 26/9 € 403,00; **GRAN BRETAGNA: Londra** 6gg part. 27/8 da € 672,00; **AUSTRIA, E REPUBBLICA CECA: Vienna** 4gg. part. 15/8, 22/8, 29/8, 19/9 € 451,00 - **Salisburgo e Vienna** 5gg. part. 7/8, 14/8, 21/8, 28/8, 18/9 da € 566,00 - **Gran Tour dell'Austria** 7gg part. 11/8, 18/8, 23/9 € 817,00 - **Vienna e Budapest** 7gg part. 11/8, 18/8, 15/9 € 879,00 - **Budapest e Praga** 7gg. part. 11/8, 18/8, 25/8, 22/9 € 836,00 - **Budapest e Praga** 8gg. part. 18/8, 7/9 € 981,00 - **Budapest** 5gg part. 21/8, 18/9 € 552,00 - **Praga** 5gg. part. 7/8, 14/8, 21/8, 4/9 € 651,00

*Sul nostro catalogo numerose altre proposte per estate e autunno in **Europa** e in **Italia***

Novità: e Torino partenza anche parcheggio coperto (tariffa parcheggio per i nostri clienti: 2,10 giorno)

CONSULTATE L'ELENCO DELLE AGENZIE SUL SITO INTERNET: www.serianaviaggi.it

Esclusivisti per la Torino:

SERIANA VIAGGI, VIA JUVARRA 18, TORINO - TEL. 011.562.26.30 • ORARIO: Lun. - Ven. 9,00 - 12,30; 15,00 - 19,30 - Sabato 9,00 - 12,30

CASALE, INCONTRO CON L'AGENZIA DEL DEMANIO PER CONCORDARE DESTINAZIONI ANCHE PER L'EX CARCERE E IL PANIFICIO MILITARE

Nuove ipotesi di utilizzo del complesso Baronino

Ilaria Mossano
CASALE MONFERRATO

Ormai l'operazione «anti-cattedrali nel deserto» è partita. Mentre già è in movimento l'iter riguardante le caserme inutilizzate, l'amministrazione comunale è decisa a tracciare un percorso anche per dare un futuro ad altri edifici interamente o parzialmente abbandonati. In particolare, la Baronino, il carcere e l'ex panificio militare.

«È una partita da risolvere in un piano complessivo - dice l'assessore all'Urbanistica Luigi Merlo -, perché soltanto in una visione globale si possono attuare contemporaneamente più obbiettivi: lo Stato si libera di beni che non soltanto non utilizza più, ma su cui non intende neppure investire per arrestarne il degrado. Invece, nuove destinazioni ne consentono il recupero attraverso le ristrutturazioni attuate da altri enti pubblici o da privati. Per la città è un'occasione di riqualificazione legata sia al riutilizzo di edifici altrimenti abbandonati, sia alla possibilità di ricollocare uffici e strutture che sono in sofferenza di spazi».

Un incontro tra l'assessore Merlo per il Comune, l'ingegner Lamantia per l'Agenzia regionale del Demanio, la Regione e la Provincia è già fissato per il 9 settembre a Casale. Peraltro, sono già intercorsi colloqui e scambi epistolari preparatori. L'appuntamento è al complesso Baronino, di proprietà dello Stato che l'aveva dato in comodato d'uso alla Regione. Ora il comodato è in scadenza e la Regione ha fatto sapere al Comune che di quella struttura non sa più che farsene. Dice Merlo: «Dobbiamo guardarci in faccia tutti quanti e verificare come utilizzare quegli spazi, in parte già fruibili, in parte ancora da ristrutturare, anche la struttura nel complesso è sana perché i tetti sono già stati rifatti». Quali ipotesi? La Regione ha già il alcuni uffici periferici, la Provincia potrebbe trasferirci quello tecnico che si in un alloggio in corso Indipendenza oltre a potenziare quelli del settore agricolo in cui ha acquisito maggiori competenze e anche il Comune potrebbe impiegarne una parte.

C'è poi il carcere a cui sarebbe interessato un imprenditore del Cuneese che, costruita struttura conto dello Stato, verrebbe pagato in parte con denari, in parte con strutture date in permuta. Il carcere di via Leardi è una delle proposte che all'imprenditore dispiacerebbe: avrebbe manifestato l'idea di realizzare un complesso di uffici che potrebbero essere offerti, ad all'Inail e alla Coldiretti in cerca di sedi più spaziose. «Anche gli uffici finanziari - aggiunge Merlo - hanno bisogno di una locazione più ampia: ideale sarebbe una porzione della Baronino». Per evitare che, cogliendo un buco, ne nasca un altro, il palazzo di via Liutprando, dove gli uffici delle entrate ora si trovano, sarebbe sede appropriata per il Catasto decentrato che verrà attivato entro il 2004.

«Per l'ex panificio militare, in via Torino, davanti a Palazzo Blandrate, che avrebbe dovuto diventare sede delle commissioni tributarie e fu invece dopo parziale restauro - spiega l'assessore - abbiamo già avanzato una proposta di utilizzo alla Unicapi perché lo ristrutturi con fini residenziali».

Al tavolo delle trattative altre due proprietà: alcuni terreni che il Demanio possiede dietro la Cittadella e l'edificio del commissariato che per un terzo appartiene al Comune; quest'ultimo potrebbe cedere questa porzione al Demanio permutando con i terreni.

Il complesso Baronino. In futuro potrebbe ospitare anche uffici provinciali e finanziari

PROTESTE A MOLARE

«Incivili» lungo le rive dell'Orba

MOLARE

«Uno scempio ambientale»: c'è rabbia tra gli abitanti del tratto dell'Orba tra Olbicella e Madonna delle Rocche.

In una lettera denuncia se le prendono con chi frequenta le sponde del corso d'acqua, per cercare un po' di refrigerio o semplicemente passare qualche all'aria aperta, e se ne va lasciando rifiuti dappertutto e disturbando i residenti.

La missiva segnala che sono sempre più numerosi i gruppi che invadono le rive del torrente: incuranti dei divieti, improvvisano accampamenti. Altri disagi si verificano il sabato e la domenica, quando lungo alcuni tratti della strada provinciale il parcheggio abusivo delle crea problemi di viabilità: che, in di necessità, di soccorso riescano a muoversi agevolmente.

Dito puntato anche contro la dispersione dei rifiuti lungo il torrente: alcune porzioni di spiaggia, è la denuncia, hanno ormai assunto l'aspetto «pattumiere».

Durante la notte, inoltre, vengono accesi falò con seri rischi d'incendio, mentre non mancano gruppi che fanno musica ad alto volume, disturbando la quiete. Infine si segnalano casi di furti e di «incivile comportamento di chi invade le proprietà private».

L'eco della protesta è arrivata in municipio.

Il sindaco Tito Negrini invita alla collaborazione e ricorda che la «incriminata» è attrezzata di contenitori per la raccolta dei rifiuti. Ricorda inoltre di aver già emesso ordinanze per ovviare ad alcuni disagi segnalati nella lettera denuncia e fa appello a un maggior controllo dell'area. [r. bo]

PRANZO CON LA PRO LOCO

Oggi Grana festeggia tre sacerdoti

GRANA

Nella chiesa parrocchiale dell'Assunta oggi si festeggia un triplice anniversario. Alle 10,30 una celebrazione presieduta dal Germano Zaccheo (Grana rientra nella Curia casalese) sarà dedicata ai canonici Italo Varvello, Pierluigi Acuto e Pier Giuseppe Accornero; hanno raggiunto rispettivamente 50, 40 e 30 anni di sacerdozio. Successivamente ci si trasferirà nel salone comunale per il pranzo offerto dalla Pro loco guidata dal presidente Vittorio Dessimone: ai tre festeggiati consegnati doni «firmati» dalla comunità.

Don Varvello, nato a Grana nel 1929, è anni impegnato nel Sud dell'Argentina: ha ricevuto i voti nel 1962. Nella missione alla periferia della città di Neu Quen si occupa di famiglie bisognose, ragazzi sbandati, disagiati. Da qualche anno è responsabile di una piccola stazione radio. Segue le di don Garrone, missionario salesiano che nel inizio Novecento aveva fondato in Patagonia (nel Sud Argentina) un ospedale e un centro per gli studi farmacologici. Nel paese monferrino abitò un fratello di don Varvello, Giuseppe, pensionato.

Taglia il traguardo dei 40 anni di messa don Acuto, parroco di Vignale Monferrato: ha 66 anni ed è originario di Grana. Don Pier Giuseppe Accornero è giornalista, caporedattore all'«Eco di Bergamo».

«Per la nostra comunità - dice Franco Gaudenzi, diacono della parrocchia granese - quella di sarà giornata molto importante». Un paio di volte all'anno paese viene organizzata una raccolta di fondi per inviare aiuti alle missioni argentine. [gl. m.]

OVADA, DUE DENUNCIATI

Rissa all'autogrill per apprezzamenti a 3 ragazze

OVADA. La presenza di tre ragazze lituane è la causa di una rissa scoppiata, nella notte tra venerdì e sabato, all'area di servizio «Marengo Sud», sulla bretella della «A26». Da una «Mercedes» sono le giovani accompagnate da Giuseppe Raimondi e Bruno Griffo, entrambi di 29 anni e residenti a Genova. Da gruppo di ragazzi sono partiti apprezzamenti verso le lituane; altri «complimenti» nel locale. Il clima è degenerato: Giuseppe Raimondi è venuto a di fatto Severino Boidi, 29 anni, di Serravalle. Nella rissa stati divelti scaffali. La Polstrada di Belforte ha denunciato Raimondi e Boidi (hanno riportato contusioni per danneggiamenti e lesioni personali. [r. bo.]

«SONO ANDATO A GENOVA PER PORTARE LA SOLIDARIETA' DELLA RESISTENZA»

L'omaggio del partigiano a Giuliani

Alla manifestazione dei no global anche l'acquese «Visone»

ACQUI TERME

Ieri in piazza Alimonda, a Genova, a ricordare Carlo Giuliani c'era anche Giovanni Pesce, unico medaglia d'oro al valor militare della Resistenza vivente in provincia di Alessandria.

Nato il 22 febbraio 1918 a Visone, Pesce si trasferì con la famiglia (il padre un convinto antifascista) in Francia, dove si iscrisse al partito comunista. Nel novembre 1936 entrò clandestinamente in Spagna, partecipando alla guerra civile nel Battaglione Garibaldi, rimanendo tre volte ferito. Tornato nel '40 in Italia condannato dal Tribunale speciale, scontò un anno penitenziario di Alessandria, poi fu inviato al confino a Ventotene. Liberato nell'agosto '43 tornò ad Acqui, in casa dello Celeste, ma dopo l'8 settembre scelse ancora la lotta antifascista, scegliendo come teatro di battaglia quello di Visone, in ricordo del suo paese. Comandante dei Gap, i gruppi d'azione partigiana, partecipò a decine di azioni contro i nazi-fascisti prima a Torino, dove rimase ancora ferito, poi a Milano e in Lombardia, invano braccato. «Valoroso combattente garibaldino», così inizia la motivazione della medaglia d'oro concessa in riconoscimento del suo coraggio.

Giovanni Pesce

«Sono andato a Genova - ha spiegato ieri Giovanni "Visone" Pesce - per rendere omaggio a Carlo Giuliani e dimostrare ai compagni e ai familiari la solidarietà dei partigiani, della Resistenza. Quello che è avvenuto è un disonore per chi ha dato, durante il G8, gli ordini che sono stati la causa fondamentale della tragedia che è accaduta». [f. m.]

REGIONE PIEMONTE
2002
PROVINCIA DI ASTI
GRANTEATROFESTIVAL
COMUNITÀ DELLE COLLINE TRA LANGA E MONFERRATO
FONDAZIONE CASSA di RISPARMIO di ASTI, COMPAGNIA di SAN PAOLO, ITALGAS, LITOGRAFIA FABIANO e GRUPPO TEATRO NOVE
SEMPRE ALLE ORE 21,30

4° APPUNTAMENTO

MOASCA, LUNEDÌ 22 LUGLIO
Piazza Castello
ANNA MAZZAMAURO
"CYRANO"
di Edmond Rostand
Regia di Giovanni De Feudis

CASTAGNOLA LANZE, GIOVEDÌ 25 LUGLIO
ARNOLDO FOÀ - EVELINA NAZZARI
"PLUTO"
di Aristofane
CALOSSO, 30 LUGLIO
GIANFRANCO D'ANGELO - BRIGITTA
"LA SCHIAVA" (Cantina)
di Plauto
CANELLI, GIOVEDÌ 8 AGOSTO
VALERIA VALERI - ZANETTI
"MAGIA DELLA VOCE"
MONTEGROSSO D'ASTI, LUNEDÌ 12 AGOSTO
MICHELI - BENEDICTA BOCCOLI
"ANFITRIONE"
di Plauto

TUTTI GLI SPETTACOLI SARANNO SEGUITI DAL DOPOTEATRO
direzione artistica e organizzativa di Alberto Maravalle
Prezzo unico del biglietto per ogni spettacolo € 6.00
APERTURA BIGLIETTERIA ORE 20 - POSTI NON NUMERATI
In caso di maltempo gli spettacoli all'aperto, quando possibile, saranno effettuati in luogo chiuso;
in caso contrario saranno rimborsati a da destinarsi. Per informazioni rivolgersi segreterie delle sette Comuni della "Comunità tra Langa e Monferrato" oppure al Gigante Viaggi Tel.: 0141.832524
oppure al "Gruppo Teatro Nove" Tel.: 0141.834070 Cell.: 347.7891937
BANCA C.R.ASTI
CASSA DI RISPARMIO DI SpA

COMUNE CASTELLETTO PROLOCO
- 21 - 22 LUGLIO 2002
Festa di S. Anna
Sagra delle Pesche
CIVILE
20 LUGLIO
Ore 19,30 gastronomica
21,00 Piano bar "JURAJ"
21 LUGLIO
Ore 15,30 Inizio della fiera con l'apertura del DELLE PESCHE" e degustazione dei prodotti frutti
POMERIGGIO DEI
Ore 17,00 PIRÙ Spettacolo di burattini della compagnia "WA BROGGINI"
Ore 18,00 Pentolaccia
Ore 19,00 II Serata gastronomica
Ore 21,00 Danze con "I
LUNEDÌ 22 LUGLIO
Ore III Serata gastronomica
Ore Danze "OLI SCACCIAPENSIERI FOLK"
RELIGIOSO
DOMENICA 21 LUGLIO
Ore 10,00 S. Messa nella Chiesa
accompagnamento della Corale di Bergagna
LUGLIO
Ore nella Chiesa Parrocchiale
Ore nella Chiesa Parrocchiale
Ore 21,00 Processione con fiaccolata per riportare la statua di S. Anna al suo Santuario

COMUNITÀ MONTANA DELLE VALLI GRUE OSSOLA
PROVINCIA DI ALESSANDRIA
AVVISO DI SELEZIONE PER L'ATTUAZIONE DEGLI INTERVENTI PREVISTI DAL PROGETTO INTEGRATO D'AREA PRESENTATO ALLA REGIONE PIEMONTE AI SENSI DEL DOCUP 2000-2006 OB. 2 MIS. 3.1 a
Si porta a conoscenza degli interessati che questa Comunità Montana in attuazione del proprio Integrato d'Area (P.I.A.), presentato alla Regione Piemonte ai sensi del Docup Obiettivo 2 - Misura 3.1 a) deve affidare, separatamente, gli incarichi professionali relativi alla progettazione dei seguenti interventi
INTERVENTO 1) Centro polifunzionale per la depurazione dell'abbiamo a prodotti tipici, mediante ristrutturazione di fabbricato esistente in Comune di Gerenzano. IMPORTO PRESUNTO LAVORI DA PROGETTARE 356.359,26
INTERVENTO 2) Realizzazione di due opere di protezione antiglaciale locale e fabbricato esistente in Comune di Fobello Cortone e Cervatto IMPORTO PRESUNTO LAVORI DA PROGETTARE (EURO) 240.152,45
INTERVENTO 3) Realizzazione di un parco divertimenti all'aperto, mediante ristrutturazione ed ampliamento del centro turistico sportivo "Il Boschetto" in Comune di San Sebastiano Curone. IMPORTO PRESUNTO LAVORI DA PROGETTARE (EURO) 213.393,01
INTERVENTO 4) Costituzione cineteca legnano in Comune Cabrina di Fobello Curone IMPORTO PRESUNTO LAVORI DA PROGETTARE (EURO) 181.099,05
I Compensi verranno calcolati sulla base delle vigenti tariffe professionali
Gli interessati dovranno far pervenire presso Comunità Montana delle Valli Curone Grue Ossola – Ufficio Protocollo – Piazza Roma, 17 – 15058 San Sebastiano Curone (AL) entro le ore 12.00 del giorno 2/08/2002 apposita domanda relativa ad uno o più degli interventi sopra elencati corredata di autocertificazione resa ai sensi del D.P.R. 445/2000 di insussistenza delle condizioni di cui agli artt. 5 e 57 D.P.R. 554/99 di copia fotostatica del documento di riconoscimento del sottoscrittore del curriculo del gruppo di lavoro e di tutta la documentazione ritenuta pertinente per illustrazione delle precedenti esperienze professionali
Possono candidarsi i soggetti di cui all'art. 17 comma 1 lettera d), e), f), g) della legge 109/94 e s.m.i. La casa di raggruppamento temporaneo o associazioni professionali la documentazione richiesta dovrà essere resa da ciascuno dei componenti raggruppato o associato
L'affidamento dell'incarico verrà disposto successivamente in base alla valutazione degli elementi contenuti nella documentazione allegata dal partecipante relativamente all'esperienza. In quanto a numero degli incarichi svolti Il soggetto prescelto riceverà apposita comunicazione contenente le condizioni tecniche ed economiche di affidamento dell'incarico. Si procederà al conferimento dell'incarico anche in caso di candidatura Questa Comunità Montana si riserva di non approvare da parte della Regione Piemonte del P.I.A. presentato o di sopravvenute con variazione degli importi sopra riportati si riserva di non procedere all'affidamento dell'incarico professionale o di variare importi progettuali previsti
Responsabile del procedimento Gaetano Giacobbe tel. 0131/865196 - Fax 0131/865844
e-mail
San Sebastiano Curone, li 18/07/2002
Il Emilio Andreoletti
RESPONSABILE DEL SERVIZIO .GaetanoGiacobbe

BINGO
NUOVA APERTURA
SALA CLIMATIZZATA
RISTORANTE
GELATERIA
APERTO TUTTO IL MESE DI AGOSTO
OVER 65 una riduzione in omaggio
APERTO TUTTI I GIORNI
DAL LUNEDI' al GIOVEDI' 14.00 - 01.00
VENERDI' e SABATO 14.00 - 04.00
DOMENICA e FESTIVI 17.00 - 01.00
OMAGGIO DI UNA COPPA GELATO
TUTTI I BINGO
DELLA PROSSIMA SETTIMANA
BINGO DERTHONA
Via Fratelli Popo - Via Arzani
TORTONA (AL) - Tel. 0131.821991
Sala tv - CALCIO
Sala Relax Bar Ristoro
Sala gioco bimbi
Zona riservata fumatori

OGNI SETTIMANA DAL MARTEDI' IN EDICOLA

sportautomoto

il nuovo SETTIMANALE diretto da Carlo Cavicchi.

Tutto sulla FORMULA 1, MOTOMONDIALE, RALLY, MOTOCROSS. Le PROVE su strada di AUTO e MOTO, i nuovi motori, i nuovi modelli... I calendari e le classifiche delle gare, ed ancora le novità del mercato.

* Acquisto facoltativo, solo LA STAMPA € 0,90

OFFERTA VALIDA SOLO PER I LETTORI DE **LA STAMPA** DI PIEMONTE, VALLE D'AOSTA E PROVINCE DI SAVONA E IMPERIA

Anche i vertici della Coldiretti alessandrina esprimono soddisfazione

Dall'Europa una nuova agricoltura

Riforma Pac: ulteriori opportunità per le aziende

ALESSANDRIA

«Bisogna costruire il nuovo guardando al futuro. Per l'Italia, che è stata storicamente penalizzata dalle distorsioni [illegible] Politica agricola comunitaria (Pac), la riforma [illegible] metà percorso deve rappresentare una occasione per sostenere la competitività dell[illegible] imprese rivolte al mercato [illegible] riequilibrare la [illegible] comunitario [illegible] favore [illegible] nostro Paese, [illegible] relazione alle [illegible] funzioni che [illegible] pone una moderna agricoltura attenta ai bisogni della collettività sui temi della sicurezza alimentare ed ambientale. Servono [illegible] e obiettivi per [illegible]stenere l'impegno delle imprese per la qualità della produzioni e per questo siamo attenti a cogliere gli elementi di novità introdotti nel documento e pronti ad intervenire concretamente nella fase negoziale per introdurre i miglioramenti necessari in alcuni settori tradizionali dell'agricoltura nazionale, che consentano alle imprese di cogliere le opportunità di sviluppo presenti sul mercato». E' quanto hanno dichiarato in riferimento [illegible] proposta Fischler sulla riforma della Politica agricola comune i vertici della Coldiretti alessandrina, il presidente Manrizio Concaro e il direttore Eugenio Torchio.

Con questa proposta verranno apportati basilari cambiamenti. Per prima cosa quando si parla di «modulazione» ci si riferirà [illegible] trasferimento del 3% l'anno [illegible] tutti gli aiuti diretti fino ad un massimo [illegible] 20%, [illegible] partire dal 2004, con l'applicazione [illegible] una franchigia aziendale, in funzione dell'occupazione: fino a due unità di lavoro pari a [illegible]000 euro; per ogni unità di lavoro, può essere facoltativamente riconosciuto dagli Stati membri un aumento [illegible] franchigia di 3000 euro. Inoltre, verrà introdotto un [illegible] aziendale [illegible] aiuti pari a 300.000 euro. Gli importi risparmiati con la modulazione saranno distribuiti agli Stati membri [illegible] funzione di parametri quali la Sau, occupazione agricola, criteri di prosperità e specifiche esigenze rurali. I risparmi provenienti dai tetti saranno invece distribuiti in funzione dell'importo tagliato in ogni Stato membro. Questo meccanismo di modulazione dinamica dovrebbe portare nel 2005 [illegible] 600-600 milioni di euro nello sviluppo rurale. Gli Stati potranno utilizzare i nuovi fondi per lo sviluppo rurale in qualsiasi misura lo desiderino oppure per aumentare il tasso di co-finanziamento comunitario fino [illegible] livelli massimi consentiti.

Cambiano gli aiuti all'agricoltura

Altro punto fondamentale [illegible] quello dello «sviluppo rurale» e delle nuove misure che verranno introdotte: nuovi campi di intervento legati alla qualità, sicurezza alimentare; introduzione di un nuovo capitolo sulla qualità alimentare; incentivi per i produttori che intendono applicare sistemi di qualità e certificazione. L'aiuto consisterà in un premio fisso per cinque anni. Tutto senza dimenticare il «sostegno a gruppi di produttori per iniziative di promozione», l'adeguamento agli standards per aiutare i produttori ad adeguarsi ai parametri dell'Unione europea in fatto di qualità, sicurezza, ambiente e benessere animale. Verranno erogati aiuti digressivi [illegible] temporanei, aiuti per l'applicazione dei controlli e valutazioni e altri aiuti per supplementari restrizioni [illegible] materia [illegible] benessere animale. A questo proposito, il tasso di co-finanziamento nazionale per le misure agro-ambientali [illegible] del benessere animale sarà portato a 65% per le zone «obiettivo 1» e 60% per le altre.

Per quanto riguarda, invece, il «disaccoppiamento» si propone un aiuto unico complessivo per azienda in base agli aiuti che questa ha ricevuto in un periodo storico di riferimento. Il [illegible] maggiore possibile di aiuti verrà incluso nell'aiuto unico al reddi[illegible] per azienda. L'aiuto al reddito aziendale sarà condizionato al rispetto di requisiti minimi di sicurezza alimentare, ambiente, sicu[illegible] dei lavoratori [illegible] benessere degli animali.

I criteri [illegible] base per definire questi requisiti minimi verranno stabiliti a livello europeo e gli Stati membri li dovranno definire ed applicare. Il rispetto si baserà su un approccio complessivo aziendale. Il valore globale dell'aiuto disaccoppiato sarà ripartito per [illegible] ammissibile, in modo da consentire la vendita o l'affitto di parte della terra dell'azienda. Nella prima fase saranno inclusi gli aiuti per seminativi leguminose [illegible] patate da amido, carne bovina e ovicaprina [illegible] introdotti progressivamente gli aiuti revisionati per riso, grano duro, foraggi essiccati, latte. Potranno venire inclusi anche zucchero, olio d'oliva e alcune colture ortofrutticole. I produttori avranno la libertà di coltivare qualsiasi coltura ad eccezione solo di alcune colture esplicitamente escluse. A questo stadio, naturalmente, le colture ortofrutticole non potranno beneficiare del sostegno del nuovo regime. Per il «set aside» l'equivalente dell'attuale superficie obbligatoria (tasso [illegible] 10%) dovrà essere mantenuta congelata per un periodo di 10 anni, pena la perdita dell'aiuto [illegible] reddito. Su queste terre dovranno [illegible] rispettati criteri ambientali.

Erogati dalla Provincia: ecco come ottenerli

Arrivano gli aiuti stabiliti dal Pop

ALESSANDRIA

Si chiama Piano operativo provinciale (Pop) 2002-2004 ed è stato varato dalla giunta della Provincia di Alessandria affinché vengano distribuiti, con ripartizione annuale o pluriennale, i fondi per l'esercizio delle funzioni che rientrano nel Piano in base a parametri stabiliti dall'amministrazione provinciale. Così, dopo aver considerato che occorre stabilire priorità, vincoli e tempi operativi per la pre[illegible] delle domande dirette ad ottenere i contributi finaziari a sostegno delle diverse iniziative previste dal Pop, la giunta provinciale ha deliberato [illegible] dare attuazione al Piano secondo indirizzi e modalità ben precise: prima [illegible] tutto i finanziamenti non [illegible] cumulabili con quelli ottenuti da iniziative analoghe e le condizioni di ammissibilità e dei massimali di finanziamento vengono stabili secondo quanto previsto dall'apposito decreto varato dalla giunta regionale.

La sede provinciale della Coldiretti

I dirigenti della Provincia hanno già ottenuto mandato per predisporre la modulistica delle domande e hanno dichiarato dichiarato immediatamente eseguibile il provvedimento. L'importo totale per tutti gli interventi ammonta complessivamnete a [illegible] 255.000 che, sommati a [illegible] 200.282 destinati agli interventi di assistenza tecniva, costituiscono l'importo complessivo delle risorse disponibili per [illegible] finalità generali del Pop 2002 pari a [illegible] 455.282. Gli interventi comprendono: strutture per l'allevamento; acquisto di bestiame, premio sostituzione capi infetti, premio sostituzione [illegible] capi infetti; incoraggiamento alla produzione zootecnica di ogni specie; colture pregiate; acquisto macchine [illegible] attrezzature del settore colture pregiate; accorpamenti fondiari; interventi per strutture, macchine [illegible] attrezzature a favore delle cooperative e interventi per struttura, macchine e attrezzature a favore di singoli o associati. Per ulteriori informazioni ci si può rivolgere agli uffici Coldiretti.

Da domani

Carlo Greco direttore a Torino

Carlo Greco ha 34 anni e da domani è il nuovo direttore della Coldiretti di Torino. E' stato segretario di zona prima a Casale e poi ad Alessandria

ALESSANDRIA. Da domani chi [illegible] recherà negli uffici Coldiretti di corso Crimea non troverà più come segretario, per la zona di Alessandria, Carlo Greco. Infatti, proprio dal 22 luglio Greco rivestirà la carica di direttore della Coldiretti di Torino. [illegible] anni, [illegible] entrato in Coldiretti [illegible] [illegible] [illegible] allora ha proseguito nella [illegible] crescita professionale attraverso le varie tappe gerarchiche: prima tecnico, poi segretario di zona di Casale, quindi chiamato alla segreteria della zona di Alessandria, sino alla partecipazione al corso per aspiranti direttori. In questi anni [illegible] stato un punto di riferimento per gli associati, assommando alle conoscenze tecniche una particolare predisposizione ai rapporti interpersonali. A seguito della [illegible] di Eugenio Torchio e direttore [illegible] Coldiretti regionale, la promozione di Greco testimonia il buon lavoro che viene svolto, ormai da anni, nella federazione provinciale Coldiretti. A Carlo gli auguri perché la sua carriera prosegua sempre con il successo di questi ultimi anni.

Giovedì [illegible]

A Bergamasco il bollito con il «bagnet»

BERGAMASCO. In occasione della ricorrenza di San Giacomo, patrono di Bergamasco, il Comune ha organizzato due serate dedicate alla promozione dei prodotti locali. La pri[illegible] [illegible] è svolta ieri mentre la seconda è in programma per giovedì prossimo: protagonista assoluto è il bollito accompagnato dal «bagnet», cucinato con la carne delle due macellerie locali, il tutto innaffiato dal Barbera d'Asti e [illegible] Barbera del Monferrato offerto dai produttori della zona.

Nella serata [illegible] giovedì, dopo la cena, seguirà uno spazio danzante con I ragazzi della Vigna e l'ingresso sarà ad offerta: i fondi raccolti saranno destinati alla ristrutturazione del Santuario di [illegible] Pietro e della torre del palazzo marchionale, danneggiati dal terremoto del 21 agosto 2000. Giovedì il ritrovo sarà [illegible] 20 in piazza della Repubblica. Il prezzo per il menù base, ossia bollito con «bagnet» vino e caffè è di 10 euro mentre l'aperitivo con Chardonnay sarà offerto [illegible] Cantina sociale di Castelbruno.

E' gradita la prenotazione che può essere effettuata tramite il ristorante Tranquil, l'agriturismo Amarant, il circolo Arci-Soms o il circolo Acli. Le macellerie che [illegible]teranno a disposizione la carne sono quella della cooperativa di Bergamasco e la Macelleria Guastavigna.

Ed enogastronomia

Alla Merella i trattori più moderni

NOVI. Si conclude oggi a Novi, al centro sociale Merella in via Villalvernia, la «Festa della trebbiatura». L'iniziativa si è aperta ufficialmente ieri con una serata d[illegible] è stato possibile degustare specialità locali e ottimi vini [illegible] dimenticare l'appuntamento dedicato alla moda dal titolo «Sotto [illegible] pioggia di girasoli», che ha riscosso un buon successo di pubblico. Oggi i festeggiamenti si apriranno alle 15, ma già dalle prime ore del mattino sarà possibile ammirare l'esposizione di mezzi agricoli d'epoca. I momenti clou del pomeriggio saranno la trebbiatura e le di[illegible]i di [illegible] in campo con trattori Massey Ferguson serie [illegible] - [illegible] e [illegible] messi gentilmente a disposizione dalla ditta «F.lli Po[illegible]». Il tutto accompagnato dalle specialità «Terre Alessandrine»: infatti, alcuni produttori associati Coldiretti [illegible] Matteo Parodi, Mauro Garbarino, Fabio Mogni e Ivan Cazzulo proporranno i prodotti [illegible] qualità garantita. Alle 19 si aprirà la serata gastronomica e alle [illegible] avrà inizio la serata danzante [illegible]n musica dal vi[illegible] con il gruppo Music Selection. L'invito è quello di [illegible] perché si tratta [illegible] un' [illegible] per riscoprire le anti[illegible] tradizioni contadine, per assistere alle prove di trebbiatu[illegible] con trattori all'evanguardia e, perché no, abbinare al [illegible] anche la buona tavola.

L'appuntamento è per sabato [illegible] domenica nel paese sull'Appennino al confine con la Liguria

Grande festa a Pareto con l'antica trebbiatura

Oltre ai prodotti tipici, visite alle «fattorie aperte» e all'orto botanico

PARETO

Tutto è pronto per la terza edizione [illegible] «Festa dell'agricoltura» che si svolgerà a Pareto il prossimo fine settimana. L'iniziativa rappresenta ormai [illegible] importante appuntamento annuale per tutti coloro che vogliono vivere due giorni a contatto con la [illegible] rispolverando le tradizioni contadine. I festeggiamenti si apriranno sabato 27 [illegible] si chiuderanno il [illegible] [illegible] fonda [illegible] canti, balli e tanta allegria. La raccolta del grano sarà il filo conduttore della manifestazione: dalla mietitura a mano al trasporto dei covoni sino alla trebbiatura, che avverrà in due aree con mulo e «rubat» e con locomobile e trebbiatrice.

[illegible] anno [illegible] questa manifestazione sta riscuotendo sempre maggior successo grazie alla varietà [illegible] cui si avvicendano i diversi [illegible] che la compongono. E, come sempre, non mancheranno accattivanti novità. Una di queste è l'incontro, organizzato in collaborazione con la Comunità montana Alta Valle Orba, Erro e Bormida di Spigno, in programma sabato alle [illegible] che avrà come tema centrale argomenti d'interesse per le regioni Piemonte e Liguria. Altra novità è la prima mostra mercato bio-artigianale che si svolgerà all'aperto, all'interno dell'antico borgo dove saranno presentato, oltre a numerose produzioni agricole anche le numerose attrattive eco-turistiche dei due versanti appenninici, piemontese e ligure. Inoltre, sarà possibile visitare le «fattorie aperte» usufruendo del collegamento tramite autobus [illegible] manifestazione è collegata con la Iat di Acqui e con la cooperativa Alasia che mette a disposizione due guide naturalistiche per le visite in fattoria tra il centro storico e alcune delle aziende agricole più rappresentative [illegible] paese [illegible] [illegible] centri limitrofi.

Il prossimo fine settimana a Pareto si svolgerà la Festa dell'agricoltura ci sarà anche [illegible] rievocazione dell'antica trebbiatura I trattori «testa calda» muoveranno le complesse attrezzature d'epoca necessarie per la [illegible] del grano

Si potranno anche ammirare antiche attrezzature agricole e visitare il giardino botanico tramite visite guidate: gli esperti partendo dalle singole varietà orto-floricole spiegheranno le importanti virtù terapeutiche delle piante esposte. Musiche e balli faranno da corollario a tutte le attività in programma per [illegible] due giornate assieme al fragore dei motori dei trattori «testa calda» che muoveranno le complesse attrezzature necessarie per la battitura del grano.

La «Festa dell'agricoltura» vuole anche essere un'occasione per collegare due importanti realtà produtti[illegible] come quella del piemontese e quella ligure: infatti, oltre a [illegible] vasta gamma di attività artigianali legate alla lavorazione del ferro, del legno e del vetro si potranno degustare i migliori vini del Piemonte e della Liguria e gustosi formaggi tipici, il tutto [illegible] [illegible] cornice resa ancora più suggestiva dalla bellezza e dai colori [illegible] fiori [illegible] province di Savona, Imperia e Ventimiglia.

Anche per questa edizione il Comune [illegible] Pareto [illegible] ha chiesto alcun costo [illegible] partecipazione agli espositori ma solo la buona volontà nel collaborare alla migliore presentazione di ogni gamma [illegible] prodotti. Per gli amanti d[illegible] tradizioni si è provveduto all'allestimento di spaccati di vita quotidiana del tempo che fu nel ricco museo della [illegible] contadina in cui sono presenti anche alcuni cimeli avuti gentilmente in prestito dal [illegible] di Sciarborasca (Varazze) mentre, alno a tarda sera [illegible] possibili piacevoli escursioni su comode carrozze trainate da cavalli. Durante la manifestazione verrà inoltre [illegible]ato un gemellaggio tra la comunità di Pareto e quella di Valdirì.

IL PROGRAMMA

SABATO 27

Ore 10 incontro tra le Regioni Piemonte e Liguria; 10,30 mercato delle sei province e delle due regioni; 12,15 [illegible]-stop stand gastronomici; 15,30 rievocazione storica mietitura; 21 ballo a palchetto; 23,50 [illegible] Agricoltura 2002; 24 fuochi d'artificio

DOMENICA 28

Ore 10,30 mercato; 11,30 raduno trattori d'epoca con sfilata e benedizione finale; 12,15 no-stop stand gastronomici; 15,30 rievocazione storica trebbiatura; 18,30 premiazione trattoristi; 21 ballo a palchetto; 24 chiusura

COLDIRETTI ALESSANDRIA

Anche per te.

QUADRIFOGLIO COLDIRETTI
SINDACALE E LEGALE
U.M.A. Utenti Macchine Agricole
AREA INFORMATICA
[illegible]
ASSISTENZA TECNICA [illegible]
ASSOCIAZIONI [illegible]
[illegible]
SERVIZIO TECNICO FITOPATOLOGICO

AGRICOLTURA [illegible]
GESTIONE TERRITORIO E AMBIENTE
AGRITURISMO
PATRONATO E.P.A.C.A.
[illegible]
ASSOCIAZIONE PENSIONATI
MOVIMENTO [illegible]
FORMAZIONE PROFESSIONALE

Tutti i giorni [illegible] Federazione Coldiretti di Alessandria [illegible] la Società [illegible] Servizi per le Imprese agricole "Impresa Verde Alessandria S.r.l." si prendono cura di te attraverso il potenziamento di servizi indispensabili per una efficace gestione aziendale, curando anche l'aspetto sindacale attraverso la sua Organizzazione in difesa dei lavoratori.

IMPRESA VERDE ALESSANDRIA S.r.l.

TRIBUTARIO FISCALE
I.V.A.
COMUNICAZIONE
[illegible]
[illegible] LAVORO

coltiviamo il futuro.

COLDIRETTI • Federazione provinciale [illegible] Alessandria Coltivatori diretti • Corso Crimea, 69 • Tel. 0131.23.58.91 (5 Linee urbane) • Fax 0131.25.21.44
"IMPRESA VERDE ALESSANDRIA S.r.l." - Società di Servizi per le imprese agricole - Corso Crimea, 69 - Tel. 0131.286630 - Fax 0131.252144

STRESA

****** Hotel Milan Speranza au Lac**

Piazza Marconi, 6
tel. 0323.31178 - fax 0323.32729
hotmispe@tin.it - www.milansperanza.it

Ristorante, bar, camere climatizzate, TV, telefono, terrazza, piscina, tennis a 100 mt.

L'hotel Milan Speranza au Lac è un complesso alberghiero di due stabili, uno di fianco all'altro, in centro Stresa, sulla passeggiata lungo-lago e di fronte all'imbarcadero, con una incomparabile vista sulle Isole Borromee e le Alpi. Dista solo mt da Palazzo dei Congressi.
Offre un trattamento signorile ed ogni comfort moderno.

STRESA

****** Hotel La Palma**

Via Duchessa di Genova
tel. 0323.32401 - fax 0323.933930
info@hlapalma.it - www.hlapalma.it

Ristorante, bar, camere climatizzate, TV, telefono, frigo, spiaggia privata, parco privato, terrazza, piscina, palestra, sauna, noleggio biciclette, idromassaggio in tutte le camere, parcheggio coperto.

L'Hotel La Palma, albergo di classe sul lungolago di Stresa, è circondato da un vasto giardino fiorito, in una posizione tranquilla e centrale.

BELGIRATE

****** Villa Carlotta**

Via Sempione, 121-125
tel. 0322.76461 - fax 0322.76705
villacarlotta.vb@bestwestern.it

Ristorante, camere climatizzate, TV, telefono, frigo, spiaggia privata, parco privato, piscina, tennis, parcheggio.
Villa posta al centro dell'incantevole parco privato di 40.000 mq e le rive fiorite del Lago Maggiore.
Saloni per congressi fino a 600 persone e numerose riunioni.
Rinomato ristorante del "buon ricordo".
Con spiaggia privata, tennis e piscina riscaldata.

VERBANIA-PALLANZA

****** Hotel Pallanza**

Viale Magnolie, 4
tel. 0323.503202 - fax 0323.505194
belvedere@verbania.com
www.hotels-belvedere-pallanza.com

Ristorante e bar, camere climatizzate, TV, telefono, garage.
Completamente ristrutturato, l'hotel si distingue per la sua architettura del XIX° secolo.
Splendida posizione con visuale sul golfo borromeo e le sue isole.
Tutte le nostre camere sono allestite con i servizi più moderni e con aria condizionata.

STRESA

****** Hotel Astoria**

Corso Umberto I, 31
tel. 0323.32566 - fax 0323.933785
h.astoria@interbusiness.it

Ristorante, bar, climatizzate, TV, telefono, frigo, cassaforte, giardino privato, terrazza, tennis, palestra, bagno turco, garage, roof garden panoramico con giochi, parcheggio coperto, vasca idromassaggio.
Albergo moderno sul lungo lago di Stresa, in posizione centrale ed a pochi passi dal Palazzo dei Congressi, gode di una splendida vista sul golfo Borromeo con le sue isole e Alpi che lo circondano.
Bar, soggiorno e ristorante particolarmente luminosi ed accoglienti.
La maggioranza delle hanno il balcone che si affaccia sul lago o sul tranquillo giardino retrostante dotato di piscina riscaldata e snack bar.

STRESA

******* Villa Aminta**

Via Sempione Nord, 123
tel. 0323.933818 - fax 0323.933955
h.villaminta@stresa.net - www.villa-aminta.it

Ristorante, bar, camere climatizzate, TV, telefono, frigo, spiaggia privata, parco privato, terrazza, piscina, tennis, campo bocce, noleggio biciclette, parcheggio privato, servizio minibus.
Villa Aminta è l'Hotel in grado di soddisfare con raffinatezza e charme ogni Vostro desiderio. Gli arredi rispecchiano la passione per cose belle e ricercate che Beatrice e Roberto Zanetta con la figlia Daniela hanno saputo infondere a questo edificio affacciato sulle rive di uno dei più bei laghi d'Italia.

BELGIRATE

****** Hotel Milano**

Via Sempione, 4
tel. 0322.76525 - fax 0322.76295
milano.vb@bestwestern.it

Ristorante, bar, TV, telefono, frigoriferi, laundry, cassaforte.
La più bella e più grande terrazza nel più bel lago d'Italia.
Ristorante membro della catena "buon ricordo". soli 10 km dall'autostrada A26 uscita Stresa.
Sale per banchetti e riunioni, bar sul terrazzo con vista lago.
Spiaggia privata con attacco imbarcazioni dei Clienti.

VERBANIA-PALLANZA

***** Hotel San Gottardo**

Viale Magnolie, 14
tel. 0323.504465 - fax 0323.504466
belvedere@verbania.com
www.hotels-belvedere-pallanza.com

Ristorante, TV, telefono, bar, garage.

Situato nel centro di Verbania Pallanza, con splendida visuale sul golfo Borromeo dotato di ogni comfort.
L'hotel dispone anche di garage privato.

Quello che rende memorabile "una vacanza" sul Lago Maggiore
Golf • Tennis & Squash • Nuoto
Centro Benessere • Trekking • Mountain-Bike
Passeggiate a Cavallo • Immersioni • Pesca
Nautico, Vela, Canottaggio
Crociere e Navigazione Lago Maggiore
Escursioni: Parchi, Musei, Palazzi Storici
Settimane Musicali di Stresa • Festival
Concerti Gratuiti
Linea Ferroviaria Milano-Sempione
Aeroporto di Malpensa a soli 40 km dal lago
Introduzione alla Cucina Italiana

VERBANIA-PALLANZA

****** Grand Hotel Majestic**

Via Vittorio Veneto, 32
tel. 0323.504305 - fax 0323.556379
reception@grandhotelmajestic.it
www.grandhotelmajestic.it

Ristorante, bar, climatizzate, TV, telefono, frigo, spiaggia privata, parco privato, terrazza, piscina, tennis, sauna, snack bar.
Albergo direttamente affacciato sul lago. Attracco per natanti e .
Albergo di fine '800 completamente ristrutturato negli ultimi 3 anni.

VERBANIA-PALLANZA

***** Hotel Astor**

Via Vittorio Veneto, 17
tel. 0323.504305

Bar, TV, telefono, parco privato, terrazza.

Situato in posizione tranquilla, giardino panoramico, vista sul lago, ca- bagno o doccia, molte con balcone, telefono diretto.
Sale soggiorno, bar, parcheggio.

STRESA

***. Hotel Elvezia**

Lungolago Vittorio Emanuele, 18
tel. 0323.30043

Ristorante, bar, telefono, parco privato.

Tranquillo hotel in posizione panoramica sulla più bella delle Isole Borromee. Il posto ideale per il relax.

STRESA

******* Grand Hotel des Iles Borromées**

Corso Umberto I, 67
tel. 0323.30431 - fax 0323.32405

Ristorante, camere climatizzate, TV sat, telefono, frigo, parco privato, terrazza, bar, piscina, tennis, sauna, idromassaggio, parcheggio privato, centro benessere.
L'hotel è immerso in un parco affacciato sull'incanto del Lago Maggiore con una magnifica vista delle Isole Borromee e delle Alpi circostanti. Costruito nel 1861 e sapientemente rinnovato nel 1991, mantiene inalterata l'originaria struttura di cui la "Belle Epoque" sembra non tramontare mai. parco: 2 piscine, campo tennis, eliporto privato ampio parcheggio.

STRESA

***** Hotel Moderno**

Via Cavour, 33
tel. 0323.33779 - fax 0323.933776
moderno@hms.it - www.hms.it

Ristorante, bar, TV sat, telefono a una grande terrazza.
Situato in zona pedonale del centro storico di Stresa, a soli 50 metri dal più bel lago d'Europa, dall'imbarcadero e dal gran parcheggio; a due minuti a piedi dal Palazzo dei Congressi, l'Hotel Moderno è anche il più tranquillo.
Oltre alle due sale da pranzo per 180 posti, il nostro Hotel dispone di due ristoranti all'aperto con menù "à la carte".

VERBANIA-PALLANZA

***** Hotel Belvedere**

Viale Magnolie, 6
tel. 0323.503202 - fax 0323.504466
belvedere@verbania.com
www.hotels-belvedere-pallanza.com

Ristorante, TV, telefono, bar, garage.

La splendida posizione dell'hotel, sul lungolago di Pallanza a due passi dal centro, ne fanno un luogo ideale per qualsiasi tipo di vacanza.
Camere dotate di ogni comfort. Garage.

VERBANIA

***** Hotel Premeno**

Viale Bonomi, 31
tel. 0323.587021 - fax 0323.587328
premeno@hotmail.com
www.premeno.com

Ristorante, TV, telefono, parco privato terrazze, bar, piscina, parcheggio privato.

Gestito dai proprietari assicura un servizio accurato con alto senso di ospitalità.
Cucina curata e genuina.
A pochi minuti dai campi da tennis e da golf.

STRESA

***** Hotel Royal**

Viale Lido, 1
tel. 0323.32777 - fax 0323.33833
info@hotelroyalstresa.com
www.hotelroyalstresa.com

Ristorante, bar, TV, telefono, parco privato, terrazza, piscina, phon, safe, parcheggio privato vasca jacuzzi esterna.
Situato in posizione tranquilla, a soli 150 metri dall'imbarcadero per le isole, la funivia, la passeggiata "lungolago". Arredato con gusto e signorilità, con l'ampia ristorante, gode di una stupenda vista del lago tra giardini fioriti.

***** Lido La Perla Nera**

Viale Lido, 15
tel. 0323.33611/2 - fax 0323.933795
h.lido@stresa.net - www.stresa.net/hotel/lido

Ristorante, bar, camere climatizzate, TV, telefono, parco privato, piscina coperta con idromassaggio.
A pochi passi dal lago, proprio di fronte isole Borromee offre tutti i vantaggi di posizione tranquilla benchè non lontana dal centro cittadino raggiungibile una piacevole passeggiata lungo lago di circa minuti.
Rinnovato recentemente garantisce, grazie alla conduzione familiare, particolare attenzione cucina servizio.

VERBANIA

***** Hotel Ghiffa**

Corso Belvedere, 88
tel. 0323.59285 - fax 0323.59585
info@hotelghiffa.com
www.hotelghiffa.com

Ristorante, camere climatizzate, TV, telefono, spiaggia privata, parco privato, terrazza, bar, piscina, noleggio biciclette, parcheggio privato, garage.
Direttamente sul lago.
Costruzione in stile Liberty, con spiaggia privata, ristorante panoramico e terrazza sul lago.
L'hotel dispone di uno splendido giardino e di un comodo parcheggio custodito.

Una stella in più per gli ***Hotel** che aggiungono alla qualità del servizio una cortesia speciale: tutte le mattine, alla porta della camera, una copia gratuita de **LA STAMPA**.

per la casa
www.alge.it

per la casa
www.alge.it

OGGI VISITE GUIDATE A MANIERI E FORTI. A VILLA COLOMBARO SAN MICHELE DI CUNEO FASCINO DELLA STORIA E MISTERO DEL FANTASMA

Mostre d'arte e grafica nei castelli

«Operine» a Castelnuovo Bormida

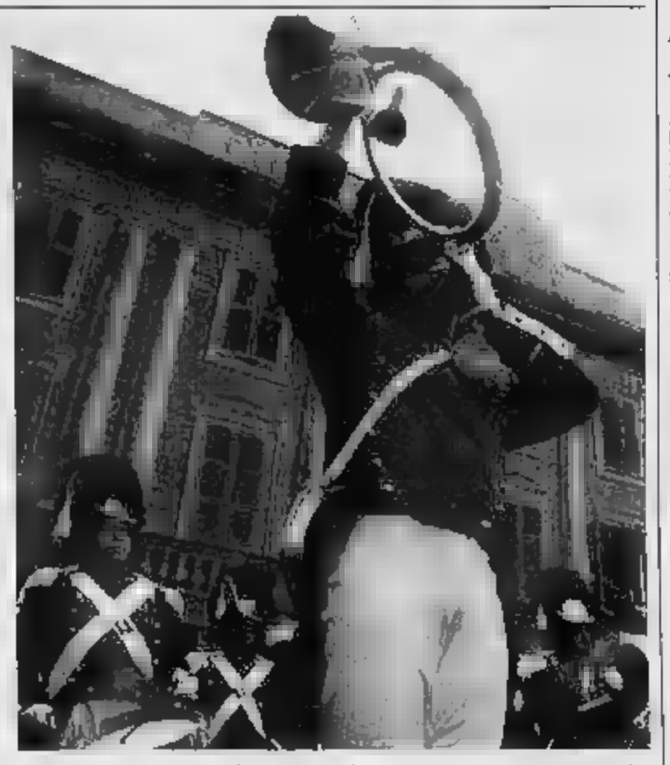
Villa Marengo in provincia di Alessandria durante una rievocazione napoleonica

Selma Chiosso

Altra domenica di castelli aperti nelle province di Alessandria, Asti, Cuneo. La manifestazione, coordinata dalla Società consortile Langhe, Monferrato Roero, propone itinerari e visite guidate. La visita ad un castello, infatti, è anche l'occasione per conoscere i paesaggi di Langhe, Monferrato Roero, acquistare prodotti tipici, assistere a spettacoli teatrali, visitare mostre.

In provincia di Cuneo, per «Eurohumours», esposizione di opere grafiche umoristiche ad opera di artisti provenienti da tutto il mondo: a Palazzo Giriodi, Costigliole di Saluzzo, fino a giovedì «Bambole o pupazzi? Meglio Pinocchio»; al castello di Magliano Alfieri, fino a domenica prossima: «Vi racconto la mia isola»; al castello reale di Garessio: «Miseria e nobiltà».

Tra i tanti castelli, merita una visita, per fascino storico ed architettonico, Villa Colombaro San Michele. Si trova a Cuneo, in via Tadini. La visita è sempre su appuntamento (tel. 0171.612.150), tranne il 22 settembre, quando è in programma un'apertura straordinaria. Sono i proprietari che accompagnano gli ospiti svelando i segreti dell'antica casa. Racconta Domenico Sanino: «Nel 1799, il Comune aveva deliberato l'annessione alla Francia. La presenza dei francesi sul nostro territorio non fu accolta ovunque positivamente e ci furono movimenti armati antifrancesi, capeggiati da alcuni nobili, tra cui il conte Luigi Macchia di San Michele. Il nobile fu decapitato dai francesi: il corpo venne recuperato dai compagni d'arme la testa invece esposta su una lancia fu portata a spasso per la città. Nacque così la leggenda di famiglia secondo cui il fantasma del povero conte gira senza pace per la casa in cerca della sua testa. Ad un figlio toccò pensare alla numerosa famiglia composta da zie rimaste senza convento. E nel riparare una cappella dove venne riposta la reliquia del Beato Angelo, l'erede, su un quadro preesistente, fece dipingere, ai piedi del Beato, il capo del padre, come per restituirgli nell'aldilà ciò che gli era stato sottratto in terra». La villa-museo, vanta poi una preziosa collezione di cimeli raccolti nei secoli.

In provincia di Asti, arroccato su una collina svetta il suggestivo castello di Cisterna d'Asti, sede dal 1000 di antichi mestieri.

In provincia di Alessandria, l'associazione culturale Erbe matta propone una passeggiata d'arte nel maniero di Castelnuovo Bormida, intitolata «Castelnuovo operine», di Cinzia Cornetti. Le "operine" assemblaggi di foto del paese e diversi oggetti ritrovati nel tempo, esposti nel giardino, ideale per evocare suggestioni d'altri tempi. Altra villa storica è Villa Marengo, dove soggiornò l'imperatore, è inserita negli itinerari napoleonici ed è sede del Museo della Battaglia.

Informazioni sugli altri castelli aperti e sugli orari, al numero verde della Regione: 800 329.329

NEL PARCO BIELLESE CONCERTO DI BRUNO CHIARENZA

«Guarda che luna», a Rosazza questa sera c'è Buscaglione jr

Atmosfere Anni 50 con il figlio naturale del cantante
A Graglia mostra di foto e documenti sul grande Fred

Lui è Bruno Chiarenza ma per mestiere si presenta in pedana come Fred Buscaglione jr. Perché in realtà quest'artista è il figlio naturale del grande Fred, e basta sentirlo cantare e vederlo dal vivo, per capire che è proprio così.

Alle 21 di oggi, nel parco di Rosazza, la Provincia di Biella in collaborazione con la Comunità Montana organizza una serata che riporterà il pubblico, ed i tanti appassionati della musica Anni Cinquanta, in quelle atmosfere fumose, un po' clandestine, che tanto piacevano a colui che venne definito il «Clark Gable italiano». Le note di «Eri piccola così», «Il dritto di Chicago», «Che bambola» e «Guarda che luna», tanto per citare qualche successo, saranno protagoniste in Alta Valle.

E non solo. Lo spettacolo prevede l'esibizione dei «Foto di gruppo», tre cabarettisti al seguito di Paride Vitali che si contenderanno la pedana a colpi di gag. Infine è in menù anche l'esibizione dei ballerini della «D&G dance school» che chiuderà alla grande la serata.

Bruno Chiarenza

L'ingresso è libero.

Anche Graglia, a pochi chilometri di distanza, renderà omaggio a Fred Buscaglione con una mostra di fotografie e documenti che inaugurerà giovedì 1° agosto, alla Confraternita di Santa Croce. L'esposizione proseguirà fino al 25 agosto (con orario 15-18 nei giorni feriali e 10-12/15-18 per festivi e prefestivi), mentre lunedì 12, alle 21,30, in piazza Astrua, si terrà un concerto del gruppo Buscaglione Project. (p. g.)

FABIO SI ESIBISCE ASSIEME ALLA SUA BAND PER «L'ISOLA IN LA MAGGIORE»

Con Treves il lago si fa blues

Stasera è in concerto nell'arena di Verbania

Fabio Treves e la sua band sono il primo gruppo del blues «made in Italy»

Paolo Crivellaro
VERBANIA

E' un ritorno gradito e atteso quello di Fabio Treves a Verbania. Ed è il bluesman in persona ad invitare i fans, attraverso «La Stampa» e con l'entusiasmo di sempre: «Ci vediamo presto, vi aspetto! Sarà ancora una volta una bella storia di musica». A quasi trent'anni dall'inizio della sua attività, Treves è oggi un testimone ancora in pista dell'epoca d'oro del blues made in Italy. E' capace di ricreare l'incanto del blues, vivendolo intimamente ogni volta. La «Treves Blues Band» salirà sul palco dell'Arena di Villa Maioni a Verbania Intra stasera alle 21,30.

L'armonicista e cantante milanese sarà accompagnato da tre ormai mitici musicisti come lui: Tino Capelletti (basso e voce), Alessandro Gariazzo (chitarra e voce), Massimo Serra (batteria). Il primo lp del gruppo risale al '75 e da allora sono arrivati concerti, collaborazioni artistiche e festival famosi come Memphis, Tennessee, nel '92. La formazione ha aperto negli anni i concerti di vere e proprie leggende musicali come Charlie Mingus, Peter Tosh, James Cotton e Stevie Ray Vaughan. Fabio Treves ha collaborato con decine di big italiani: Mina, Celentano, Cocciante, Bertoli, Branduardi, Baccini, Finardi, Pancera, Ferradini. Nell'88 Treves e la band hanno il sogno durato una vita: conoscere e suonare sul palco con Frank Zappa. Si realizza a Milano e Genova, quando il gruppo si esibisce con il «Genio». La «Treves Blues Band» ritornerà in zona il 27 luglio per partecipare a «Eurobluess» rassegna musicale che si terrà a Locarno, appena oltre il confine. (p. cr.)

STASERA APPUNTAMENTO A RODDINO

La «Mataria 'd Langa» con una lunga notte occitana e norvegese

Ultima notte di «Mataria 'd Langa» nel paese che ospita per l'undicesima volta la rassegna. Sulla piazza del Comune, il finale è affidato a due complessi: uno nuovissimo per i cuneesi, l'altro storico. In questi due estremi c'è la filosofia della «Mataria» che dal 1992 ha proposto musicisti consolidati e nuove realtà che qui hanno trovato una platea attenta e amica. Capiterà anche stasera ai norvegesi Greenland Whalefishers, un gruppo che Marco Andriano e la Pro loco, che organizzano con il Comune la rassegna, hanno trovato in Internet. Dopo averli ascoltati è nata l'idea di invitarli in Italia, dove la band non era mai stata. Ieri hanno suonato a Roma, stasera salgono sul palco di Roddino portando una musica che dal 1996 i pub norvegesi si contendono. Hanno anche registrato un cd, «Mainstreet Sword», e fatto da spalla ai Dubliners. Con loro condivideranno la serata i Lou Dalfin di Sergio Berardo. Per il complesso rock occitano ogni appellativo è superfluo: sono stati gli alfieri di una musica nuova con radici antiche e la loro fama oggi è quasi più grande nel resto d'Italia e all'estero che nella «Granda». Saranno i Lou Dalfin - che condividono con gli ospiti norvegesi la nascita nella musica popolare ed ora hanno innestato il rock - ad allungare l'ultima notte di «Mataria 'd Langa» fino alle prime luci dell'alba. Il biglietto d'ingresso costa 7 euro. (v. p.)

RADUNO NAZIONALE IN VAL BORMIDA

Fascino degli aquiloni grandi, piccoli, speciali nel cielo di Prunetto

PRUNETTO

Sono grandi, leggeri, colorati gli aquiloni che oggi, dalle 10 alle 18, solcheranno il cielo di Prunetto librandosi dal castello verso la Valle Bormida. Era nata tre anni fa l'idea di questo raduno; proprio per la posizione privilegiata del paese che aveva fatto ripensare agli organizzatori - l'associazione culturale «La Bataiera», il Comune - questo divertimento antico, cantato dai poeti, che senza pubblicità, è coltivato da molti: gli appassionati che partecipano al terzo raduno nazionale provengono da mezza Italia. Oltre ad alcune glorie locali, fra cui Ferruccio Nicolello di Piobesi, che manca mai l'incontro, e Massimo Dal Grande di Bra, un «habitué» giunge per la terza volta da Udine, altri si attendono da Padova, Pavia, Biella, Milano e sono arrivati di un club di Urbino. Gli aquiloni sono anche enormi; l'anno scorso superava i due metri per tre, e la fantasia domina nei soggetti: carte da gioco, animali, improbabili creature fantastiche, quadri astratti a cui il cielo blu fa naturale sfondo. Le tecniche per farli volare oggi sono diventate raffinate, sfruttano le correnti e la forma aerodinamica che non è frutto più dell'ingegno di un bambino, ma di impegnativo studio. Se per i piccoli gli aquiloni non ci sono più, arriveranno però, alle 15, i Trottolieri di Roccavignale a intrattenerli con uno spettacolo, mentre nel castello si potrà visitare la mostra «Orsa Maggiore» di Jean Gaudaire Thor, ideata per il percorso artistico «Via del sale». (v. p.)

IN LOCANDINA

CUNEO

Architorti al Nuvolari

Al Nuvolari Libera Tribù stasera alle 21,30, concerto del quintetto Architorti (che era stato rinviato causa maltempo domenica scorsa). La formazione proporrà un itinerario nella musica etnica, classica, dance e da film, in rielaborazioni originali, frutto di una ricerca che muove dalla letteratura musicale antica fino all'avanguardia. (v. p.)

TORNACO

«Dik Dik» e cabaret

Due gli appuntamenti proposti dal Comune della Bassa Novarese in occasione della festa patronale: questa sera alle 21,30 il concerto dei «Dik Dik»; domani sera sul palco l'esibizione di Raoul Cremona, conosciuto come «mago Oronzo». Cabaret questa sera anche a Cameri, a La Quercia, sulle rive del Ticino: Carlo e Simone presentano il nuovo show. (c. m.)

BAVENO

Evergreen del Novecento

Dalla lirica agli evergreen. Dopo l'entusiasmante recital di Natalie Choquette il Festival Giordano propone questa sera «'900: le voci dei ricordi». Andando indietro con la memoria il quintetto degli Alti & Bassi presenta, alle 21,15, a Villa Fedora un percorso che va dal Gospel al Country, da George Gershwin allo Swing, dai Platters alla magia di Walt Disney, dal Rock fino a Lucio Battisti. (f. r.)

VERCELLI

Sei contrabbassi al museo

Ultimo concerto per le Armonie Notturne nelle suggestioni del cortile del museo Leone, in via San Michele. L'appuntamento è per martedì, dalle 20,45, per una prolusione con visita guidata tra argenti e ceramiche di Palazzo Langosco. Le prime note saliranno alle 21 e le 21,30, protagonista una formazione insolita composta da sei contrabbassi che eseguiranno un repertorio di brani originali e trascrizioni di Brahms, Wagner, Mozart, Saint-Saens, Torta, Verdi, Rossini, Schubert e Bottesini. Suonano Davide Botto, Davide Ghio, Ivan Canestrelli, Giulio Guarini, Stefano Schinvolini e Michele Lipani. In caso di pioggia ci si sposta al Teatro Civico in via Monte di pietà. Informazioni: Società Quartetto, 0161/255575. (g. bar.)

In scena il Teatro Nuovo

Dalle 21,30, di questa sera, per la rassegna «Vignaledanza», è in scena la Compagnia Teatro Nuovo, con Pompea Santoro, in Casanova; Purple Walk; Pulcinella. (r. sa.)

DAL 25 AL 31 LUGLIO SI SVOLGERA' LA RASSEGNA «TEATRO E COLLINE» GIUNTA ALLA 12ª EDIZIONE

Calamandrana diventa cittadella degli attori

Tra gli interpreti ci sono Lella Costa, Ivano Marescotti, Carlo Lucarelli, Ricky Gianco

Enrica Cerrato
CALAMANDRANA

Nel cuore del Monferrato, tra Nizza e Canelli, c'è un borgo su una collina che per una settimana si trasforma in cittadella del teatro. Lo fa ininterrottamente da 12 anni, grazie alla passione e alla competenza di un gruppo di giovani (ormai un po' maturati), che hanno la voglia di andare a cercare spettacoli di qualità e fuori dagli schemi degli altri festival e rassegne estive.

A Calamandrana Alta, da giovedì 25 a mercoledì 31 luglio, «Teatro e Colline» si torna ad accendere i riflettori sul centro storico. Sul palcoscenico allestito nel magnifico parco del castello si alterneranno artisti come Lella Costa (giovedì 26), Carlo Lucarelli (giallista e conduttore televisivo in questo caso anche attore) accanto a Ivano Marescotti (27), Ascanio Celestini (29), Toni Mazzara e Stefano Dell'Accio (30). Ci saranno anche musicisti come Davide Van De Sfroos (25, in seconda serata), Maurizio Camardi band con Ricky Gianco, a cui si aggiungerà Lella Costa dopo il suo recital (28), gli «Yo Yo Mundi» con un originale interpretazione dal vivo di un film di Ejzenstein, e Billy Bros con il suo jumpin' blues (28).

Quest'anno la rassegna nasce anche grazie alla collaborazione con il circolo ostigiano «Diavolo rosso» e fornirà una panoramica del nuovo teatro e della musica emergente. «Per chi è interessato alle vie che sta percorrendo il mondo dello spettacolo - anticipa il sindaco Massimo Fiorio, tra i fondatori della manifestazione - Calamandrana è un ideale incrocio di arti e linguaggi, danza e parole ed immagini».

Il tema della conflittualità del mondo moderno domina su questa edizione della rassegna: proposto non solo nello spettacolo di Lella Costa (Stanca di guerra), ma anche in «Guernica» di Lucarelli e in «La mia guerra finì lì» (31) prima nazionale di Luciano Nattino che porta in scena Emanuele Arrigazzi, una storia tratta dal diario di Giovanni Bussi, «un langarolo al primo conflitto mondiale». E poi ancora: tutta da scoprire la mostra «Oltre il muro» del reporter Livio Senigalliesi, che offre immagini dalla caduta del muro di Berlino alla Jugoslavia, dalla Palestina all'Afghanistan. Inoltre le serate saranno punteggiate dalla lettura di racconti tratti dal materiale originale dell'Istituto Storico della Resistenza di Asti.

Carlo Lucarelli, di scena il 27 luglio

Lella Costa reciterà «Stanca di guerra» al castello di Calamandrana venerdì 26

Calamandrana per l'occasione apre le porte del centro storico che diventa palco, illuminato da luci e presenta anche angoli suggestivi dove incontrarsi e chiacchierare (i soci del Diavolo rosso allestiranno il servizio bar) oppure degustare i vini dei produttori locali alla Bottega del vino e al circolo «Il Batacchio», un ristorante giovane con piatti della tradizione.

Il programma dettagliato della rassegna è su Internet al sito www.diavolorosso.it/fr, oppure su www.teatrocollina.com. Informazioni si possono chiedere anche in Comune: 0141/75.114. Il costo dei biglietti per il primo spettacolo di ogni serata è di 8 euro (ridotti 5), per il secondo spettacolo 6 euro (rid. 4). Unica eccezione la performance di Lella Costa che costa 12 euro (rid. 8). Le serate musicali avranno ingresso libero, con la sola esclusione di Davide Van De Sfroos (8 euro, rid. 5).

STASERA AL CINEMA

[illegible]

[illegible] Tel. 0131-252.644
CHIUSO PER FERIE
Ore 20,30-22,30
Sab. e Fest.: ore 15,20-18,20-20,30-22,30
€ 6,70/5,20 Lun. 4,20

ARENA. Tel. 0131-252.079
ARENA ESTIVA
Parla con lei Ore 22
€ 5,00/4,00 Lun. 4

MONUMENTALE Sala Grande. Tel. 0131-234.240
CHIUSO PER RESTAURO.
€ 6,70/5,20 Lun. 4,20

[illegible] Tel. 0131-234.240
CHIUSO PER RESTAURO.
€ 6,70/5,20 Lun. 4,20

CORSO. Tel. 0131-268.080
CHIUSO PER FERIE
Ore 20,15-22,15
Sab. e Fest.: ore 17-18,45-20,30-22,30
€ 6,70/5,16 Lun. 4,20

GALLERIA. Tel. 0131-252.112
CHIUSO PER FERIE
Ore 19,45-22,15. Fest.: ore 17-19,45-22,15.
€ 6,70/5,20 Lun. 4,20

MONVISO. Tel. 0131-252.707
CHIUSO PER FERIE
Ore 19,50-21-22,30
Fest.: ore 16-17,30-18,40-19,50-21-22,30
€ [illegible],00 Lun. 4

[illegible] Tel. 0131-349.321
Scooby-doo Ore 17-18,30
Resident Evil Ore 20,20-22,30
€ 6,70/5,20 Lun. 4,20

CRISTALLI - Sala Nar[illegible] Tel. 0131-349.321
Lilo & Stitch Ore 17-18,30
Nameless Ore 20-22,30
€ 6,70/5,20 Lun. 4,20

[illegible] Tel. 0144-322 885.
Scooby-doo
Ore 20,15-22,30.
€ 6,20/4,13

CRISTALLO. Tel. 0144-322.400
CHIUSO PER FERIE
€ 6,20/4,13

ARENA VERDI.
Oggi chiuso Ore 21,30
€ 3,2

ROMA. Tel. 0143-60[illegible]
NON PERVENUTO
€ 5,20/3,60 Lun [illegible]

VITTORIA. Tel. 0142-452.291
CHIUSO PER FERIE
€ 6,70/4,70 Lun. 4,20

[illegible] LE STELLE Tel. 0143-444.273
Cavalleria rusticana Ore 21,45
€ 4,50

MACALLE'. Tel. 0131-585 001
CHIUSO PER FERIE

[illegible]
CELS. Tel. 0143-321.472
Lilo & Stitch Ore 20,30-22,30
Fest.: ore 15,30-17,15-19-20,45-22,30
€ 6,00/4,00/3,50

MODERNO ORIENTAL Tel. 0143-78.290
CINEMA SOTTO LE STELLE
Il Signore degli anelli Ore 21,30
€ 4 - Anteprime 6/4

[illegible]
COMUNALE[illegible] Tel. 0143-81.411
CINEMA SOTTO LE STELLE
La vera storia di Jack lo squartatore Ore 21,30
€ 4,50 - Anteprime 6/4,50

CINEMA TEATRO SPLENDOR Tel. 0143-81.411
CHIUSO PER FERIE
€ 6,20/4,13 Lun. 3,62

[illegible]
LARA ESTIVO. Tel. 0143-62 895
Harry Potter Ore 21.30
€ 4

[illegible]
MULTISALA SOCIALE [illegible] 1. Tel. 0131-861.325
L'ora di religione Ore 20,30-22,30
€ 6,00/4,00 Lun. 3,50 Gio 5,00/3,50

MULTISALA SOCIALE - Sala 2. Tel. 0131-861.326
Resident Evil Ore 20,30-22,30
€ 6,00/4,00 Lun. 3,50 Gio 5,00/3,50

[illegible]
CineTeatro SOCIALE. Tel. 0131-942.276
Residenti Evil Ore 20-22,20
Sab. e Fest.ore 17,30-20-22,20
€ 6,20/4,65 Lun. 4,13

ARENA CARBUCCI. Tel. 0131-952.878
Don't say a word Ore 21,45
€ 4,50

[illegible]
ARLECCHINO. Tel. 0383-648.124
CHIUSO PER FERIE
Ore 21,15.
€ 6,00/4[illegible] 4,00/3,00

[illegible]
Madrax Multicinema. Tel [illegible]
Sala 1 Shaft
Ore 16,15-18,20-20,25-22,30. [illegible]
Sala 2. The rookie
Ore 17,30-20,05-22,35
Sala 3 Spider Man
Ore 17,35-20-22,25.
Sala 4 [illegible]
Ore 16,55-19,35-22,15
Sala 5 Lilo & Stitch [illegible]
Ore 16,15-18-19,50-21,55 Sab. 23,45
Sala 6 Nameless
Ore 16,25-18,30-20,35-22,45. Sab 0,45
Sala 7. Resident Evil
Ore 16,10-18,10-20,15-22,20. Sab 0,25
Sala 8 Scooby-doo
Ore 16,35-18,25-20,20-22,10. Sab. 0,00
Sala 9 The Score
Ore 17,40-20,10-22,40.
€ 5,25 [illegible] intero ore 17,55 e Lunedì e Mercoledì [illegible] a giorno (no festivi) € 7 [illegible] dalle [illegible] 17,55. € 7,50 Sabato, Domenica e festivi.

A STE E PROVINCIA

[illegible]

P[illegible]
Tel. 0141-530 085.
CHIUSO PER FERIE

[illegible]
ASTE.
[illegible] 0141-530.086
CHIUSO PER FERIE

NUOVO SPLENDOR.
Tel. 0141-595.040.
CHIUSO PER FERIE.

LUMIERE.
Tel. 0141-413.630.
CHIUSO PER FERIE.

[illegible]
[illegible]
Tel. 0141-824.569
CHIUSO PER FERIE.

[illegible]
CENTROPOLIS.
COMUNALE.
Tel. 0141-70 149.
RIPOSO.

[illegible]
PIAZZA MONTEMALE[illegible]
LUX. Tel. 0141-702,788
CHIUSO PER FERIE

SOCIALE (DTE).
Tel. 0141-701.496.
Residenti Evil.
DIGITS: 20,30, 22,30
Biglietto 6,50 € (5 €)

MULTISALA.
Sala Verdi.
Tel. 0141-701.459.
CHIUSO PER FERIE.

MULTISALA.
Sala Regina.
CHIUSO PER FERIE.

MULTISALA.
Sala Aurora.
CHIUSO PER FERIE.

[illegible]
CRISTALLO.
Tel. 0141-97 512.422.
CHIUSO PER FERIE.

LUX.
Tel. 0141-975 016.
CHIUSO PER FERIE.

SPLENDOR.
Tel. 0141-982.288
CHIUSO PER FERIE.

VILLANOVA.
TEATRO COMUNALE.
CHIUSO PER FERIE.

LE TRAME DEI FILM

BLOODY SUNDAY. Drammatico. Orso d'Oro a [illegible] il film ricostruisce la strage [illegible] gennaio 1972 a Derry.
CASOMAI. Commedia. Stefania [illegible] e Fabio Volo [illegible] una coppia in crisi nel film di D'Alatri: le difficoltà nascono dalle «interferenze nel loro rapporto di amici, parenti, conoscenti.
IL CASTELLO. Drammatico. Robert Redford è un pluridecorato generale dell'esercito americano che viene ingiustamente condannato alla reclusione in un carcere di massima sicurezza guidato da uno spietato direttore.
LA [illegible] E [illegible]. Drammatico: [illegible] [illegible] anziano Ottavio Proietti, ormai cieco, [illegible] una preziosa collezione [illegible] disegni: tre vicine di casa e un architetto tentano [illegible] appropriarsene.
EVERYTHING PUT TOGETHER. [illegible]. Dal regista di «Monster's ball», la storia di un donna che perde il figlio e comincia quindi ad isolarsi dal mondo che la circonda
IL PIU' BEL [illegible] DELLA [illegible] VITA. Commedia drammatica. Il film di Cristina Comencini ritrae una famiglia: una matura signora che vive di ricordi, i suoi tre figli pieni di problemi.
IRREVERSIBLE. Noir. [illegible] scandalo [illegible] festival di Cannes, racconta di una [illegible] (Monica Bellucci) violentata in metropolitana. L'ex marito e il nuovo fidanzato vogliono vendicarla.
ITALIANO PER PRINCIPIANTI. Commedia. [illegible] cittadina danese vivono [illegible] personaggi con [illegible] caratteristiche comuni: la passione per la lingua italiana e l'essere single.
LANTANA. Thriller psicologico. Si narra [illegible] storia di una psichiatra scomparsa (Barbara Hershey): il detective chiamato a risolvere il caso si trova di fronte a un'ingarbugliata rete di personaggi.
LILO & STITCH. Disegni animati. Dalla Walt Disney, la storia d'amicizia tra la piccola orfana Lilo e l'extraterrestre Stitch.
LONG [illegible] DEAD. Horror. [illegible] Londra un gruppo di ragazzi partecipa a una seduta spiritica: sarà l'inizio di un incubo.
LOVELY [illegible]. Drammatico. Arriva dall'Austria questa storia di [illegible] ragazzina [illegible] vive isolata (i compagni di scuola non la sopportano, i genitori la maltrattano) e s'invaghisce di un [illegible] di casa e di [illegible] anziano autista di pullman.
METROPOLIS. [illegible] d'animazione. Dal Giappone, la versione a disegni animati del capolavoro di Fritz Lang.
MILLENNIUM MAMBO. Drammatico. [illegible] giovane Vicky è contesa da due uomini: Hao-Hao e Jack. Il primo la ossessiona al punto da indurla ad andare a vivere [illegible] Jack, nonostante le sue difficoltà economiche.
NAMELESS. Thriller. Cinque [illegible] dopo la presunta morte della figlia, la madre riceve una sua telefonata e parte alla ricerca aiutata da un ex poliziotto e un giornalista.
[illegible]. Ora [illegible]. Un anziano e celeberrimo scrittore di origine sudamericana parte [illegible] giornalista alla volta di Stoccolma per ritirare il premio Nobel: durante il viaggio incontrerà personaggi particolari.
L'ORA DI RELIGIONE. Drammatico. [illegible] pittore alla vigilia di un giorno [illegible] la visita di un frate che lo avverte che è in corso il processo di beatificazione della madre.
QUASI NIENTE. Drammatico. Durante le vacanze [illegible] la [illegible] il diciottenne Mathieu conosce e s'invaghisce del coetaneo Cédric.
[illegible] EVIL. Fantasy. Versione cinematografica del popolare videogioco con [illegible] Jovovich abile cacciatrice di zombi.
RESPIRO. Drammatico. Gli abitanti di Lampedusa non sopportano la spensieratezza di Grazia, giovane madre di un'adolescente e di due ragazzi, e il marito decide di mandarla a Milano.
RICETTE D'AMORE. Commedia. L'esordiente Sandra Nettelbeck descrive il rapporto che s'instaura tra Martha, abile [illegible] in [illegible] ristorante d'Amburgo, e il collega che le viene affiancato.
SAMSARA. Drammatico. L'indiano Pan [illegible] narra la storia di un monaco tibetano che scopre il desiderio per una donna.
SCANDALOSI VECCHI TEMPI. Erotico. Arrivano nelle sale, riuniti in un unico film, dodici cortometraggi erotici prodotti tra il 1905 e il 1930.
SCOOBY-DOO. Commedia. Versione cinematografica della [illegible] serie [illegible] disegni animati creata da Hanna&Barbera.
LO SCROCCONE E IL [illegible]. Comico. Un ladro s'introduce nella villa di [illegible] spietato uomo d'affari: sarà l'inizio [illegible] [illegible] battaglia senza esclusione di colpi con l'avido proprietario (Danny De Vito).
SHAFT. Poliziesco. Rifiorisce sugli schermi il personaggio di John Shaft, detective di colore impegnato in un caso di omicidio compiuto da un giovane di famiglia benestante.
SPIDER-MAN. Avventuroso. Approda sugli schermi l'eroe dei fumetti.
STAR [illegible] EPISODIO II. Fantascienza. Approda nelle sale il nuovo kolossal della saga: Amidala, minacciata, viene affidata [illegible] protezione di Anakin Skywalker.
SULLE MIE LABBRA. Drammatico. Il film s'impernia sul rapporto che nasce tra l'insoddisfatta segretaria, la sorda Carla Bhem, e un ex carcerato in cerca dell'occasione propizia.
TERZA GENERAZIONE. Drammatico. Un adolescente di buona famiglia prossima borsista in un prestigioso college di Sidney [illegible] inizia a comunicare una stagione fondamentale della sua vita.
THE TERRORIST. Drammatico. Dall'India, la storia di una diciannovenne [illegible] sventa come kamikaze un attentato.
UN [illegible], [illegible] VITTORIA. Commedia drammatica. Da una storia vera, la vicenda di un ex atleta che cerca di affermarsi come allenatore di una squadra di baseball nel Texas.
VERITÀ APPARENTE. Thriller. Nel 1977 una giovane di San Francisco decide [illegible] andare a scoprire la verità sul suicidio della sorella e comincia un lungo viaggio verso l'Europa.
WINDTALKERS. Drammatico. John Woo racconta una storia della seconda guerra [illegible]: i giapponesi decifravano le trasmissioni militari criptate, per [illegible] al problema gli americani reclutarono nel 1942 centinaia di indiani navajo addestrati ad usare un codice militare segreto nella loro lingua madre.

[illegible]

[illegible]
CONTILE EX CONVITTO ERICICI.
Tel. 0171-631.771 /444.268.
OGGI RIPOSO

DON BOSCO
TEL 0171-692.516
CHIUSO PER FERIE

[illegible]
ASTRA
Tel. 0173-363 021.
CHIUSO PER LAVORI

MORETTA
Tel. 0173-364.936
OGGI RIPOSO

ORIENT
Tel. 0173-283.326.
CHIUSO PER FERIE

[illegible]
COMUNALE
Tel. 0175-345.901.
CHIUSO PER FERIE

[illegible] Tel. 0171-265.213.
[illegible] 1: Rasoio Or 15,40. 17,45; 20,20. 22,30
Sala 2: Impostor. Or. 15,40. 17,45; 20,30. 22,35
Sala 3: Monster's ball. Or. 15; 17,30; 20,10; [illegible]
Sala 4: Mi chiamo Sam. Or. 14,50; 17,30. 20,05; 22,45
Sala 5: Nameless. Or. 15,15; 17,40; 20,10. 22,35
Sala 6: Spider man. Or. 15; 17,30; 20,10; 22,40
Sala 7: Windtalkers. Or. 14,30. 17,20; 20. 22,45
Sala 8: Scooby doo Or. 14,45. 16,45; 18,45. 20,45; 22,45
Sala 9: Resident evil. Or. 15,30; 17,45; 20,15. 22,40
[illegible] and stitch Or. 14,40; 16,35; [illegible]. 22,30

[illegible]
MULTISALA [illegible]
Tel. 0172-412.317.
Sala Grande: CHIUSO PER FERIE
Sala Max: CHIUSO PER FERIE
Sala Nigra: CHIUSO PER FERIE

MULTISALA VITTORIA. Tel. 0172-412.721.
Sala Mignola: Qualcuno come te. Or. 16,15; 18,15. 20,15; **Resident evil** 22,20
Sala Metropolis: Scooby doo [illegible] 16,15; 18,15; 20,15; 22,20

[illegible]
LUX. Tel. 0171-945 069. OGGI RIPOSO

[illegible]
FERRINI OGGI RIPOSO

[illegible]
[illegible]TTI
Tel. 0173-750 277. CHIUSO PER FERIE

[illegible]
NUOVO LUX. Tel. 0171-211.726
OGGI RIPOSO

[illegible]
SALA BORSI. Tel. 0174-701.552.
CHIUSO PER FERIE

[illegible]
GALATERI
Tel. 0172-488.324. Cell. 338-1616729
CHIUSO PER FERIE

[illegible]
MULTILANGHE Tel. 0173-742.021.
Sala [illegible]: Resident evil. [illegible] 20,30, **Montecristo.** Or. 22,30
Sala Rossa: Scooby doo. Or. 20,30. **Radio killer.** Or 22,30
Sala Blu: Luminare. Or. 20,10. 22,30

[illegible]
[illegible]. Tel. 0171-916 393. CHIUSO PER FERIE

[illegible]
[illegible]. Tel. 0172-62.407.
CHIUSO PER FERIE

[illegible]
EXCELSIOR.
Spiderman

[illegible]
LUX. Tel. 0171-927 534
Il favoloso mondo di Amélie

[illegible]
BERTOLA SALA 1 Tel. 0174-47 888.
Lilo and stitch (20,30); **Casomai** (22,15)

BERTOLA SALA 2
Harry Potter e la pietra filosofale Or. 21

BARETTI
CHIUSO PER FERIE

[illegible]
CIVICO. Tel. 0175-43 750.
CHIUSO PER FERIE

ITALIA Tel 0175-42.606
CHIUSO PER FERIE.

[illegible]
EDELWEISS Tel 0175 346 109
Spiderman Or. 21

SAN GIACOMO DI ROBURENT
ROBURENT. Tel. 0174-227 105
Star wars, l'attacco dei cloni. Or : 21

[illegible]
AURORA Tel 0172-712.057
scooby doo (18.30) **Star wars, episodio 2** Or 18,30; 21 30

CINECITTA' Tel 0172-726 324
Cinecittà 1: Spider man or 17 30; 20,10, 22,30
Cinecittà 2: Impostor or 16,30; 18 30 20,30, 22,30
Cinecittà 3: Resident evil Or 16,30; 18,30. 20,30, 22,30
Cinecittà 4: Nameless [illegible] **nascosta.** Or 16,15; 18,10, 20,20; 22,30
Cinecittà 5: [illegible] and stitch Or 16,30. 18,30; 20,30, 22,30

TORINO E PROVINCIA

AIRUNO 180 [illegible] Giulio Cesare 67, tel [illegible]. **Nameless entità nascosta.** Vivit. 14 Or.: 16; 18,10. 20,20; 22,30
[illegible] Giulio Cesare [illegible], tel. 856 521 **Resident Evil.** Or.: 16,30, 18,30. 20,30; 22,30.
[illegible] corso Giulio Cesare 67 tel. 850 521 **Spider-man** Or. 15,30. 17,50; 20,10. 22,30
[illegible] MULTIEALA [illegible] Vittorio Emanuele II 80, tel. 547 007 [illegible] 7: [illegible] Evil Or.: [illegible]; 18,10, 20,20, 22,30. Sala 2: **Windtalkers.** Or.: 15,15; 19,15; 22,15. Sala 3: [illegible]. [illegible] 15,30. 17,50; 20,10, 22,30
ARLECCHINO corso Sommeiller 22, tel. 581.7190 Sala 1: **Nameless entità nascosta.** Vivit. 14. [illegible]; 16,30, 18,30. 20,30; 22,30 Sala 2: **Un segreto, una vittoria, the rookie.** Or. 15,30; 17,50; 20,10; 22,30.
CAPITOL via San[illegible] 24, tel. 540 605 [illegible] collezione invisibile. Or 16,30; 18,30; 20,30; 22,30.
[illegible] via Carlo Alberto 27, tel. 340.110 **Nobel.** Or. 16; 18,10, 20,20; 22,30
C. CHAPLIN 1 via Garibaldi 32/a, tel. 436.07.23. **Terra promessa.** Or [illegible]. 18,10; 20,20, 22,30.
C. [illegible] 2 via Garibaldi [illegible], tel 436.07.23. **Ricalla d'amore.** Or . 16,30, 18,30. 20,30;
CLAK corso G. Cesare [illegible] Chiuso per ferie
CINEPLEX [illegible] piazza Massaua 9, tel. 778.60.200. piem. tel. 778.60.300 **Lilo & Stitch.** [illegible]: 15; 16,45, 18,30, 20,15; 22, 0,05 **Nameless.** Vivit. 14. Or [illegible]. 19,10; [illegible]. **Spider-[illegible]** Or 10; 10,15, 20,20. [illegible] 0,45. **Scooby Doo.** Or.: 15; [illegible] 18,40; [illegible] 22,20. 0,10 **Resident Evil** Or [illegible]: 16,55; 18,50, 20,45; 22,40, 0,40
DORIA via [illegible] 2: **Lo scroccone e il ladro** Or.: 16, 18,10, 20,20, 22,30.
[illegible] **GIARDINI - Sala Nirvana** via Montalcone 62, tel. 327.2214. **Verità apparente.** [illegible]: 16,30; 18,30; 20,30, 22,30
DUE GIARDINI [illegible] Duepassi via Montalcone 62, tel. 327.2214 **Metropolis.** Or.: [illegible] 20,30; 22,35
ELISEO GRANDE piazza Sabotino, tel. 447 52.41 Chiuso per lavori.
ELISEO BLU piazza S[illegible]no, tel. 447.52.41. **Spider-man.** Or.: 15,45; 18,05; 20,20; 22,30.
ELISEO [illegible] piazza S[illegible]no, tel. 447.52.41. **Resident Evil.** Or.: 16,30; 18,30; 20,30; 22,30
[illegible]RE piazza [illegible] Vittorio 5, tel. 817.94.93. **Quasi niente.** Or. 16,30, 18,30, 20,30; 22,30.
[illegible] 1 corso Moncalieri 241, tel. 661.54.47. **Irreversible.** Or .15,30; 17,45; 20; 22,30
[illegible] 2 [illegible] Moncalieri 241, tel. 661.54.47. [illegible]ma. Or.: 15,30; 17,45, 20; 22,30.
ETOILE via B. Buozzi ang via Roma, tel. 530 353. **Star Wars - Episodio II. L'attacco dei cloni.** Or.: 16,20; 19,35; 22,25
FUMUNA corso Trapani 57, tel. 385.2057. Chiuso per ferie.
P.LLI MARX - Sala Groucho corso [illegible] 63, tel. 8121410 **Scooby Doo.** [illegible]: 16,30 18,30. 20,30; [illegible]
P.LLI [illegible] - Sala Chico [illegible] Belgio 53, tel. 8121410. [illegible] **Terrorist.** Or.: 16,45 18,45. [illegible]: 22,40
F.LLI MARX - [illegible] Harpo corso Belgio 53, tel. 8121410. **Rasoio.** Or.: 16,30; 18,30, 20,30; 22,30
FREJUS piazza S[illegible]. Giulio [illegible]/b, tel 011.817.9373. Chiusura estiva.
GIOIELLO [illegible] C. Colombo 31 bis, tel. 011.580 5768. **Gosford Park** Or 16,30; 20; 22,30.
GREENWICH [illegible] via [illegible] 30, tel 011 817. 3323. Sala 1. Il giù bel giorno della mia vita. Or.: 16,30, 18,30, 20,30; 22,30 Sala 2: Italiano per principianti. Or.: [illegible], 10, 20,20; 22,30 Sala 3: **L'ora di religione** Vivit. 14. Or.; 18,30; 18,30; 20,30. [illegible]
IDEAL Citylux 1 [illegible] Beccaria 4, tel. 011 521.4316. Ideal 1: **Il castello** Or. 15,30; 17,50, 20,10, 22,30 Ideal 2: [illegible] Evil [illegible]: 15,30; 18,30; 22,30, 22,30. Ideal 3: **Spider-man.** Or.: 15,30; 17,50; 20,10; 22,30 Ideal 4: **Scooby** [illegible] Or.: 16,30. 19,30, 20,30; 22,30. Ideal 5: **Lilo & Stitch** Or .15,30. 17,15, 19; 20,45; 22,30.
KING via Po 21, tel. 012.59.56. **Sulla mia tobbra.** Or.: 15,30; 17,50. 20,10, 22,30.
KING via S. Teresa 5, tel. 534.614. **Bloody Sunday.** Or.: 16; 18,10; 20,20; 22,30.
LUX Galleria S. Federico, tel. 541.283 **Nameless - Entità nascosta** Vivit. 14. Or 16; 18,10, [illegible], 22,30
MASSIMO UNO via Verdi 18, tel. 812.5606. [illegible] **ricordi mancati.** Or.: 16,30; 18,30; 20,30, 22,30.
MASSIMO DUE via Verdi 18, tel. 812.5606 **Jules e Jim.** Or.: 16; 18,10; 20,20; 22,30.
NAZIONALE 1 via Pomba 7, tel. 812.41 73. **Sorcerer.** Or.: 15; 17,30; 20; 22,30.
NAZIONALE 2 via Pomba 7, tel. 812.41.73. **Lovely [illegible].** 16; 17,40; 19,20; 21; 22,40
OLIMPIA 1 via Assarotti 31, tel. 532448. Chiuso per ferie.
OLIMPIA 2 via Assarotti 31, tel. 532.448. Chiuso per ferie.
PATHE' LINGOTTO via Nizza [illegible] Lingotto, tel 011.66.77.855. **Aiuto sono un pesce.** Or.: 13,45; 16; 18,20; 20,25; [illegible], **Spider-man.** [illegible]: 14; 17; 19,20, 20; 22, 22,30 **Star Wars II - L'attacco dei cloni.** Or.: 13,16; 16; 18,50; 21,45. **Lilo & Stitch.** Or.: 13,45; 16; 18,20; 20,25; 22,30. **Resident** [illegible]. Or.: 13,45, 15,55; [illegible],10, 20,25; 22,30 **Nameless** [illegible] 14. Or.: 13,15; 15,30; 17,50; 20,10; 22,30. **Scooby Doo** [illegible]: 13,45; 15,55; 18,10; 20,25; 22,30. [illegible]. Or.: 13,15; 15; 18,50; 21,45. [illegible] **Apparente.** Or.: 13,35; 15,55; 18,10; 20,30; 22,35. **Long time dead.** Or.: 13,45; 16; 18,20, 20,25, [illegible] **Shaft.** Or.: 13,50; 16,05; 18,10; 22,20
REPOSI 1 via XX Settembre 15, tel. 531.400. **Spider-man.** Or.: 16; 17,30; 20; 22,30.
REPOSI 2 via XX Settembre 15, tel. 531.400. **Scooby Doo.** Or.: 16; 18,10, 20,20; 22,30.
REPOSI 3 via XX Settembre 15, tel. 531.400. [illegible]ra. Or.: 15; 17,30; 20; 22,30.
REPOSI 4 via XX Settembre 15, tel. 531.400 **Casomai.** Or.: 15,30; 17,50; 20,10; 22,30.
[illegible] **- LILLIPUT** via XX Settembre 15, tel. [illegible] **Lilo & Stitch.** [illegible]: 16; 18,10, 20,20, 22,30.
ROMANO Galleria Subalpina, tel. 562.01.45. **Scandalosi vecchi tempi** Vivit. [illegible]: 16; 17,40; 19,20; 21; 22,40.
[illegible] via Acqui 2, tel. 819.01 50. **Everything put together - Tutto sommato.** [illegible]: 16,30; 18,30, 20,30; 22,30.
TEATRO NUOVO corso Massimo d'Azeglio 17, tel. 550.02.00. Vedi teatro.
VALENTINO 1. Chiuso per ferie dal 30 giugno al 5 [illegible]. Riapertura venerdì 6 settembre.
VALENTINO 2. Chiuso per ferie dal 30 giugno al 5 [illegible]. Riapertura venerdì 6 settembre.

IL LEADER STORICO GIANCARLO GOLZI SI CONFESSA A DUE SETTIMANE DAL CONCERTO: «E' UNA GIOIA SUONARE PER LA GENTE CHE CONOSCO, DELLA VAL NERVIA HO TANTI RICORDI DELL'INFANZIA»

Serata d'onore per i Matia Bazar

A Dolceacqua l'omaggio ai vincitori dell'ultimo Festival

Gianni Micaletto
DOLCEACQUA

Una serata d'onore. L'omaggio a Dolceacqua a uno dei gruppi più longevi e brillanti della canzone italiana. E' il concerto che i Matia Bazar terranno il 6 agosto all'ombra del Castello dei Doria, nuova tappa del tour estivo seguito alla trionfale tournée [illegible] sull'onda del [illegible] al Festival con «Messaggio d'amore». Un appuntamento voluto dal Comune per impreziosire il cartellone degli eventi. Forse la tappa alla quale tiene di più Giancarlo Golzi, leader storico della formazione e artefice del rilancio dei Matia assieme a Piero Cassano, altro elemento legato alle origini del gruppo, [illegible] nel 1974. Batterista e co-autore di molti successi, Golzi tiene moltissimo a suonare nella sua terra, l'estremo Ponente. «Almeno una volta l'anno cerco di organizzare un concerto che mi faccia sentire a casa - ammette -. Della Val Nervia conservo bellissimi ricordi legati alla mia infanzia. E' una gioia suonare per la gente che conosco. E poi dormire finalmente nella mia casa di Bordighera, dopo tanto girovagare, con la mia famiglia. Purtroppo non potrò fare un lungo giro delle cantine di Dolceacqua, perché il giorno dopo dobbiamo partire per Mantova...».

Stasera i Matia sono a Varallo Sesia (Biella), domani a Udine, poi Levanto, Roma e altre tappe prima di arrivare a Dolceacqua. Per proporre uno spettacolo intenso sospeso tra passato e presente, tra i freschi successi legati alla nuova immagine del gruppo e lo sconfinato repertorio. Golzi non nasconde il travaglio per la scelta dei brani nella scaletta del tour: «Abbiamo quasi litigato fra noi. Per esempio, non c'è «E dirsi ciao», la canzone con la quale abbiamo vinto il primo Festival, quello del '78. Ci vuole anche un po' di coraggio a escludere brani così importanti. Noi vogliamo proporre dell'altro, e il nostro repertorio è una garanzia. [illegible] (Mezzanotte), poi, è brava a saperla farsi amare dal pubblico. Saranno due ore molto intense».

Va bene

Il ritorno di norvegesi e danesi a [illegible] Marina: è una delle poche certezze di questa estate, registrata con soddisfazione da alcuni albergatori. Una sorpresa graditissima.

Va male

E' vero che le sere di luglio e agosto non sono infinite. Ma molte concomitanze di manifestazioni, in località vicine tra loro o addirittura nello stesso comune, si potrebbero evitare.

I Matia Bazar hanno trionfato al Festival con «Messaggio d'amore: si esibiranno a Dolceacqua il 6 agosto, nel quadro del tour estivo

DARSENA VECCHIA

Ecco il «Palacarisa» Il sindaco Carlo Ruggeri aveva anche pensato di portare con sé un assessore speciale per l'inaugurazione del nuovo «Palacarisa» nella piazzetta d'Alassio: l'assessore alle varie ed eventuali del Comune di Roncofritto, vale a dire Palmiro Cangini (alias Paolo Cevoli), ma l'«assessore» è arrivato in ritardo a causa di una gita in barca. Questa la manifestazione che ha anticipato di un paio d'ore la festa con lo Zelig tour alla calata delle vele, affollata con oltre 3500 spettatori. Nove gli artisti che si sono alternati sul palco insieme ai conduttori Claudio Bisio e Michelle Hunziker: c'erano Cevoli, Natalino Balasso, Ale e Franz, Fabrizio Fontana, Leonardo Manera e Paolo Migone.

DEBUTTO TORMENTATO MA TRA GLI APPLAUSI IN PIAZZA SANT'AGOSTINO

Verezzi, ora Cyrano è donna

Anna Mazzamauro nel ruolo dello spadaccino

Augusto Rembado
BORGIO VEREZZI

Chi ha avuto la pazienza di restare fino al termine, [illegible] se ne è dispiaciuto e ha salutato gli attori con uno [illegible] applauso. Penalizzata [illegible] [illegible] atto da inconvenienti tecnici alla fonica, dovuti ai ritardi nella messa a punto a [illegible] delle piogge che hanno disturbato le ultime prove [illegible] a Zagarolo (Roma) che qui in piazza Sant'Agostino, è comunque in gran parte risolti durante il lungo intervallo, la prima nazionale del «Cyrano [illegible] Bergerac», nella curiosa interpretazione di Anna Mazzamauro, [illegible] comunque decollato con successo.

Alla «Tavernetta» del Bergallo, dopo i fiori, le congratulazioni in camerino della collega Milla Sannoner e gli autografi, attorniata dalla compagnia, la Mazzamauro, professionista esemplare, insieme al regista Giovanni De Feudis già pensa all'indomani, a come evitare ulteriori contrattempi: «Avrei tagliato il microfono a fette [illegible] la spada», osserva con rammarico. Pare comunque abbastanza soddisfatta, e sollecita a tutti impressioni critiche sul versante artistico, sicura che lo spettacolo, come sempre accade, si assesterà nel rodaggio.

E' stata toccante, sulla scena, Anna Mazzamauro, dolente e al tempo stesso brillante interprete di Cyrano, occasionale nel trattegiare la tristezza e il dolore per il suo amore impossibile. Un personaggio nei cui panni l'attrice è scivolata lentamente sotto gli occhi degli spettatori: il passaggio dall'attrice Anna al ruolo dello spadaccino creato da Rostand è stato lieve come la trama dei pizzi di cui Cyrano è adorno. Accanto a lei una nutrita schiera di compagni, impegnati anche in molte scene di veri e finti duelli - di spada e di lingua - anche sulla stessa piazza.

E magici sono stati i momenti canori, affidati alla splendida voce di Simone Bartolini, il «sopranista Dellarosa», che ha collaborato alla realizzazione [illegible] l'ultimo [illegible] di Franco Battiato, il premiatissimo *Fleurs*, e grande interprete di arie barocche nei più famosi teatri lirici del mondo: emozione ha infatti suscitato quella tratta dal *Rinaldo* di Haendel, «Lascia ch'io pianga», utilizzata come sfondo sonoro al dolore di un Cyrano consapevole di non poter rivelare l'amore per Rossana a causa della bruttezza.

Stasera (ore 21,30) l'ultima replica, ancora una volta all'insegna del «tutto esaurito».

Anna Mazzamauro con Simona Frenna (Rossana) nel «Cyrano» a Verezzi e nella foto sopra con Lorenzo Degl'Innocenti (Cristiano)

AS ADV

SUMMER
FILM FESTIVAL,
GIVE ME 5!

Solo 5 € per l'ingresso, anche venerdì, sabato e domenica.
FINO AL 28 LUGLIO 2002. IN ESCLUSIVA DA PATHÉ - LINGOTTO.

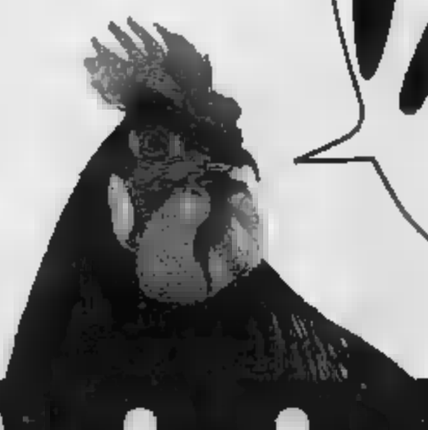

PATHÉ!

LILO & STITCH - SCOOBY DOO - WINDTALKERS - NAMELESS - RESIDENT EVIL - SPIDERMAN

IERI LA PARTENZA DA PIAZZA DELLA LIBERTA', OGGI LE PROVE SPECIALI TRA NOVESE E TORTONESE

Il rally si decide a Grondona

In serata la conclusione del «Coppa d'Oro»

Francesco Gastaldi

ALESSANDRIA

Entra oggi nel vivo la «26ª Coppa d'Oro» che ha vissuto ieri sera un interessante anticipo con il doppio passaggio di tutti e 81 i partenti sul «tobogà» cittadino del Coinor a Valenza, dove si sono disputate le prime due prove speciali caratterizzate da una cornice di pubblico strapiante. Rispetto alle 95 iscrizioni sono state 4 le defezioni: in particolare Zanchi e Gimondi (Corolla), Suessli (Clio) e Guidi (Escort tra le omologazioni scadute). Il programma di gara odierno prevede la partenza alle 7,01 da piazza della Libertà e la disputa di 7 prove speciali che decreteranno il vincitore della gara, quinta prova dell'International rally cup.

La prova speciale 3-7 «Stimigliana» sarà disputata in regime di trasferimento, per problemi burocratica che non hanno reso possibile il transito dei concorrenti in condizioni di gara. Le prove speciali che animeranno la corsa sono: Giarolo (ps 4-8 km. 18,55 ore 9,05 e 14,51), Dernice (ps 5-10 km. 18,80 ore 11,23 e 17,44) e Grondona (ps 6-9-11 km. 14,85 ore 12,06, 15,34 e 18,27). Sicuramente la prova speciale che deciderà la classifica sarà quella di Grondona. L'invito degli organizzatori è di recarsi proprio lungo questa prova, non nel tratto finale di strada a Lemmi, poiché sarà chiuso al traffico: i tifosi avranno la possibilità di per ben tre volte il passaggio delle vetture in condizioni di sicurezza. L'arrivo dei concorrenti è previsto in piazza Libertà a partire dalle e le premiazioni avverranno sul palco di partenza.

Azzardare un pronostico è molto difficile vista le presenza di 7 vetture in versione World rally car e di altrettante kit, senza dimenticare alcune Clio di classe A7. Tra queste quella del valenzano Andrea Zivian che si è sempre messo in ottima evidenza sulle strade di casa: il pilota però dovrà badare anche alla classifica assoluta dell'Trc, nella quale è in ottima posizione. Interesse anche per la classe N3 in cui Aldo Calabrini gareggia la Civic preparata Repetto Motorsport; favorito in questa classe è comunque Furio Giacomelli sulla Clio Rs della Gima Autosport.

Il valenzano Andrea Zivian sulla Renault Clio Williams di classe A7 con cui sta partecipando al rally Coppa d'Oro

TAMBURELLO SERIE A, UN'ALTRA TRASFERTA «IMPOSSIBILE» DEGLI OVADESI

Il Cremolino a San Paolo obiettivo solo il bel gioco

CREMOLINO

Per il 4° turno del girone di ritorno del campionato di tamburello di serie A, oggi altra trasferta impossibile per il Cremolino. Va a fare visita al San Paolo d'Argon, che gioca con la formazione della scorsa stagione: Fanzaga, Tommasi, Tali, Previtali e Biasi.

Dopo un inizio indeciso che l'ha vista soccombere con il Castelli Calepio e a Solferino, la squadra bergamasca si è e è fra le aspiranti alla piazza d'onore, visto l'assoluto predominio del Callianetto. D'altra parte, il ricordo che ha lasciato a Cremolino nella partita di andata è più che bruciante: i locali hanno dovuto accontentarsi di soli 3 giochi.

Ivo Vignolo, del Cremolino

Il Cremolino è escluso l'utilizzazione anche Vignolo, in quanto sarebbe rientrato l'inconveniente alla caviglia.

Ma, di fronta alle prestazioni che è solito offrire il Cremolino è facile fare anticipazioni, perché al di là del risultato, scontato, i ragazzi di Bavazzano possono offrire una bella prestazione, come domenica contro il Solferino: senza Vignolo, hanno saputo tenere testa agli avversari per buona parte della gara, per poi arrendersi clamorosamente, lasciando a favore del Solferino un risultato netto che rispecchia le forze viste in campo.

«Andiamo a San Paolo - dice il presidente Claudio Bavazzano - con le solite aspettative, pensando però alla ripresa, quando, il 25 agosto, arriverà il Tuenno: sarà, probabilmente, l'ultima nostra possibilità».

Come è noto, il Cremolino con un turno d'anticipo, perché il confronto in calendario domenica prossima a Colbertaldo è già stato giocato (e l'anticipo è stato fatale e la sconfitta può risultare determinante).

Per tutti gli incontri della giornata i risultati sono scontati ad eccezione del derby mantovano giocato in notturna ieri, fra Castellaro e Cavrianese. Il Callianetto ha anticipato ieri con il Castelli Calepio, mentre le altre partite di oggi sono: Solferino-Colbertaldo, Bardolino-Tuenno, Mezzolombardo-Sommacampagna, Borgosatollo-Medole.

Le alessandrine impegnate in serie B ieri hanno giocato tutte in trasferta, Castelferro a Curno, Tagliolo a Bonate Sotto e Capriata a Dossena. [r. bo.]

Al «Castelli»

Spareggio: Tagliolo battuto dal Silvano

OVADA. Nella fase conclusiva Torneo di tamburello dei Castelli - Memorial Padre Tarcisio Boccaccio - che è in in notturna allo sferisterio di Grillano, squadra del Tagliolo (Tassistro, Sant, Robbiano, Florita e Bovio), che aveva acciuffato la fase finale eliminando Castelferro, a sua volta eliminata nello spareggio dal Silvano (Bisio, Vassallo, Barisione, Semino, Oddone): è finita 13-10, a conclusione una partita appassionante che ha visto i tagliolesi arrendersi soltanto nel finale.

Il primo incontro dei gironi finali invece è stato una passeggiata per il Grillano (Pier Giuseppe e Ivan Boccaccio, Ragno, Parodi e Pizzorno) che ha avuto ragione per 13-2 Basaluzzo B (Vignolo, Dardano, Pareto, Ferrari, Pelucerti).

Ieri sera è giocato Casalleggio-Silvano, mentre stasera secondo impegno per Basaluzzo B, che dovrà vedersela con l'Ovada che schiera Frascarì, Corbo, Giacobbe, Alberti e Gamalero.

Domani c'è Silvano-Capriata. [r. bo.]

HA CONQUISTATO IL TITOLO INDIVIDUALE CATEGORIA B

L'ovadese Borsari campione italiano

Roberto Borsari, che abita a Valenza, premiato da Severino Mirabelli de La Familiare

Roberto Borsari è uno dei punti forza della squadra della Familiare Alessandria che si appresta a disputare, per il quarto anno, il campionato nazionale B. E' stato premiato con una targa dal tesoriere del club e accompagnatore della squadra, Severino Mirabelli. Borsari si è laureato 15 giorni campione italiano individuale di categoria B riportando in provincia il titolo conseguito l'ultima volta nel '97 da Alberto Cavagnaro Vignole, il neo campione, anni, è nativo di Ovada ma abita a Valenza. [r. g.]

VOLLEY

ALESSANDRIA: DOGLIERI AFFIANCHERA' FORNARI?

L'Euromac sponsor della Junior Casale

ALESSANDRIA

Un nuovo sponsor per la Junior Casale di volley femminile di B1: è la ditta Euromac di Villa Monferrato dei fratelli Miglietta, delle più importanti produttrici mondiali di macchine tagliabobinatrici per l'industria.

Dunque, l'anno prossimo la squadra allenata dal coach Luciano Villa si chiamerà Euromac Spendibene, mentre il marchio Gaiero continuerà a far parte del pool sponsor che affianca la società del presidente Carlo Furione. «Uno sponsor importante» è il commento soddisfatto dei dirigenti della Junior Casale, che all'inizio dell'estate avevano lamentato una situazione difficile nella ricerca di sponsor la «carenza» sulla piazza monferrina del Casale calcio e della Krumiri Bistefani Basket.

Resta invece ancora fermo il mercato, ma la società si può permettere di aspettare anche qualche settimana e di decidere la massima calma. Sembrano allontanarsi sia le schiacciatrice Michela Ristis, anni, scorso anno a Conegliano Veneto in B1, sia la giovanissima palleggiatrice Giorgia Padovani, 20 anni, ex Soliera in A2. Invece, è sempre più vicino l'ingaggio di Denise Fontana, schiacciatrice soli 19 anni, che lo scorso anno era in squadra nel Fabriano in serie A2.

Situazione di mercato ancora incerta anche in casa dell'Alessandria che il prossimo anno disputerà nuovamente il campionato di maschile, nel girone lombardo, avendo acquistato i diritti del Bellusco.

«Abbiamo diversi contatti, ma per nulla di ufficiale - dicono i dirigenti alessandrini -, tutto il gruppo dello scorso anno verrà confermato tranne Crocco che torna ad Ovada. L'intenzione è quello di formare un gruppo competitivo che possa raggiungere la salvezza senza dover soffrire troppo».

Per quanto riguarda l'allenatore, Fornari potrebbe affiancato da Dogliero. [r. sa.]

SPORTLAND

Il centrocampista Odino dal Libarna al Derthona

Dopo il difensore Ravera, il Derthona (Eccellenza) ha prelevato un altro giocatore dal Libarna. E' il centrocampista Odino, classe 1977, che va ad affiancare Visca nel dalicato reparto di centrocampo. [r. c.]

PRIMA CATEGORIA

Catino da giocatore a mister dell'Arquatese

In sostituzione di Luigi Catino, l'Arquatese (Prima categoria) ha scelto come allenatore Gian Paolo Piredda, che faceva già parte dello staff della squadra in qualità di giocatore. [r. c.]

I Giovanissimi dell'Anpi ai Campionati Italiani

Grande traguardo per i Giovanissimi dell'Anpi Sport Celltech Valenza, che parteciperanno ai campionati italiani di Bibione. Oggi, gli Allievi valenzani sono in gara a Bonate Sotto. [r. c.]

BOCCE

Serravalle e Stazzanese in finale per l'Italsistemi

Domani sera al Circolo Telma di Alessandria, finale trofeo Italsistemi di bocce a quadrette. In gara Abbigliamenti Manfredi Serravalle e Stazzanese. [r. g.]

Per la pubblicità
LA STAMPA
PK publikompass
Filiale di Alessandria
Via Cavour, 56 -15100 ALESSANDRIA
tel. 0131.445.522 - fax 0131.300.526

Importante società commerciale settore abbigliamento ricerca per proprio punto vendita Alessandria centro
RESPONSABILE NEGOZIO
pluriennale esperienza, conoscenza procedure informatizzate.
Inviare curriculum vitae c/posta prioritaria a:
Torino Moda s.r.l.c.
Cebrosa n. 20
10036 Settimo Torinese (To)

Primaria Concessionaria ricerca
Direttore filiale
la figura elaborerà con l'amministratore delegato e gestirà in autonomia la politica commerciale dell'azienda, occupandosi:
- definire gli obiettivi vendita, i prezzi, le condizioni vendita, i rapporti la clientela;
- definire i piani annuali (e le proiezioni pluriennali) per lo sviluppo dei mercati e sistemi di distribuzione;
- gestire e coordinare le attività amministrative generali, rapporti con le banche/area finanziaria, reporting direzionale.

Responsabile Commerciale
si occuperà di:
- supervisionare e coordinare l'area commerciale;
- valutare la redditività dei clienti, prodotti e mercati e performance commerciali;
- gestire il budget vendita;
- selezionare, formare e coordinare la forza vendita ed indiretta (Area Manager e Agenti).

I candidati ideali sono possesso di laurea e di diploma ed hanno maturato un'esperienza pluriennale in ambito commerciale. Completano il profilo l'attitudine a lavorare in team, buone doti di problem solving, orientamento risultato, capacità di relazionarsi a differenti ed ottime doti organizzative.

Gli interessati possono inviare dettagliato CV (con liberatoria privacy) con posta prioritaria o ordinaria a PUBLIKOMPASS c.p. 135-10100 TORINO

SONO ISCRITTI 250 CONCORRENTI, TRA LORO IL FORTE VALDOSTANO HERIN

In «discesa libera» con le biciclette

Oggi a Caldirola si assegna il tricolore assoluto di Downhill

CALDIROLA. Si svolge oggi il campionato italiano assoluto in prova di Downhill, che assegnerà il titolo questa specialità mountain-bike che può equiparata alla discesa libera nello sci. E' la terza edizione, della «Caldirola Downhill». Saranno circa 250 i concorrenti che raggiungeranno la seggiovia il Monte Gropà (metri 1450), punto di partenza: tra loro i migliori specialisti della Downhill nazionale, con il campione italiano, il valdostano Corrado Herin, l'unico italiano a essersi aggiudicato Coppa del do. In gara anche l'ex campione italiano ed europeo Bruno Zanchi; Gianluca Bonanomi, Enrico Fitto, Eric Anselmo e Alan Beggin. Dal Monte Gropà si lanceranno lungo un percorso di 3 chilometri che li riporta alla partenza della seggiovia, al Villaggio La Gioia (metri 1050) dove c'è l'arrivo. [m. t. m.]

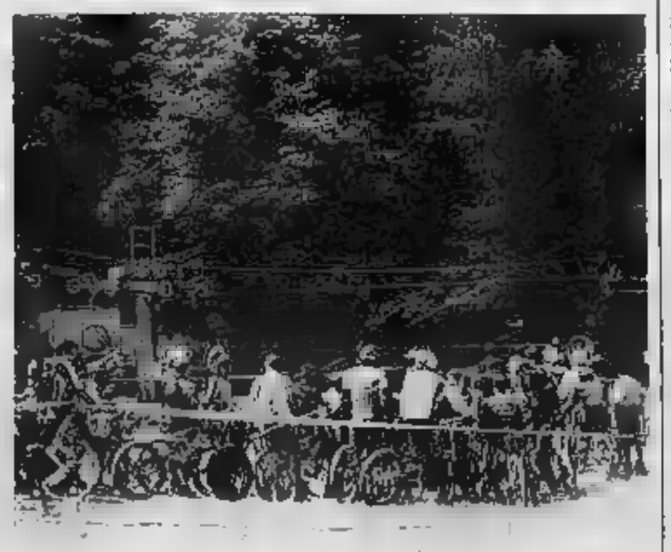

Dal Monte Gropà i concorrenti si lanceranno per 3 chilometri fino al Villaggio La Gioia

IERI A TORTONA TRA I GIOVANISSIMI DEL GRUPPO 4

Successo dell'Anpi Sport Trofeo «Bicigiovane»

TORTONA

Sono stati oltre i ragazzi che ieri hanno animato via dal centro di Tortona della terza edizione del «Trofeo Bicigiovane» organizzato dal Vc Tortonese Serse Coppi Celltech.

Tra i G1 vittoria per Andrea Castrogiovanni (Vallestura) e per Carlotta Chiavazza (Pedale Canellese), secondo posto per Andrea Masuelli (Serse Coppi). Nei G2 impongono Loris Berardi (Gc Cieli Bosco) e Chiara Palluchi (Pedale Canellese), mentre nella categoria G3 vincitore è risultato Maurizio Rossi (Piossasco) con quinto posto per Cristian Derlu del sodalizio tortonese: tra le ragazze si è imposta Valentina Margaria (Vigor Pia). Nei G4 autentico predominio dell'Anpi Sport Valenza Celltech con Michela Bordon e Chiara Simeon, mentre i padroni di casa hanno piazzato nei primi quindici Mattia Remotti (12°) e Davide Migliano (13°). Nei G5 buon rientro per il tortonese Angelo Bosini, settimo traguardo dopo un assenza dai campi di gara di oltre a un infortunio: la vittoria è stata conquistata da Roberto Passarella (Piossasco) e Sara Tognoli (Valleverde). Infine, nei G6 primo gradino del podio per Alessio Mari (Gc Montecalrense) e per Marin Chiara Baroni (Team Valleverde): segnalare caduta che ha coinvolto Davide Mura, Jessica Aletta e Alex Remotti a circa cinque giri dalla fine.

«Siamo molto soddisfatti di iscritti soprattutto, della qualità livello dei ragazzi in gara - commenta Bruno Pattarelli, responsabile del settore giovanile Serse Coppi -; abbiamo avuto la presenza di molti sodalizi anche L'unico rammarico è stata la mancata presenza della società Pedale Acquese per la quale avevamo previsto alcuni riconoscimenti». Intanto e a Lomello il «Serse Coppi» punta tutte le sue speranza su Andrea Leo. [l. g.]

21 luglio: San Daniele.
Auguri Daniele.
Convenienza a gonfie vele!
PER Il paese della grande i

Il battesimo della nuova Alessandria è contro un'avversaria di straordinario valore che ha in organico diversi nazionali

Grigi in passerella con gli assi della Liga

Stasera alle 20,30 arrivano gli spagnoli del Celta Vigo

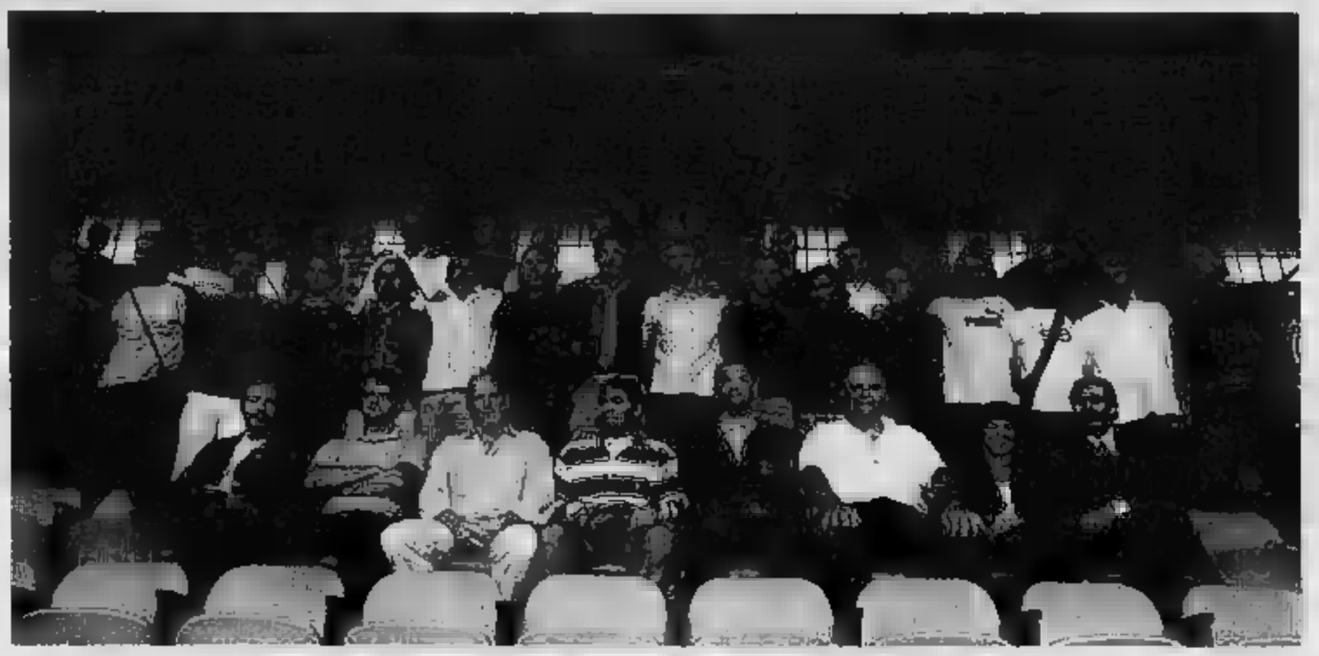

Sopra la foto di gruppo della nuova Alessandria e il mediano Aurelsano Modesti durante un match dello scorso campionato. Qui a sinistra patron Bolardi e mister Pagliari alla presentazione di lunedì e a destra uno scorcio della Curva che si spera torni piena di tifosi

ALESSANDRIA

Il grande calcio d'estate sbarca al «Moccagatta»: stasera, per la prima uscita della nuova Alessandria, c'è un'avversaria d'eccezione, il Celta Vigo quinto classificato nell'ultima Liga spagnola. E' evento rilevante due aspetti: i tifosi grigi potranno ammirare i beniamini hanno applaudito appena sei giorni fa alla presentazione ufficiale (e ai quali chiedono un'annata da protagonisti in C2), ma soprattutto assistere alle prodezze di campioni che disputano il torneo forse più importante d'Europa e che sono reduci dal Mondiale di Corea e Giappone con le maglie varie nazionali.

Nell'organico del Celta spiccano infatti Juanfran (esterno sinistro della Spagna, fortemente voluto Barcellona), Karpin, tornante d'attacco della Russia, Caballero (portiere titolare dell'Argentina) altri fuoriclasse del calibro di Mostovoi, Luccin, Catanha, Doriva, Edu vinho, gli ultimi quattro tutti brasiliani dai piedi buoni.

Il fischio d'inizio verrà dato alle 20,30: il costo del biglietto è 15 euro per la tribuna, 10 per gli altri settori. Per l'occasione la società di patron Bolardi distribuito omaggi supporters che hanno già sottoscritto l'abbonamento all'Alessandria per il prossimo campionato di C2. Ma, essendo stata significativa la campagna per le nuove tessere, i biglietti gratuiti sono già andati esauriti in breve tempo. I grigi arriveranno al «Moccagat- direttamente dal ritiro di Aymavilles, dove hanno sostenuto allenamenti particolarmente intensi. Mister Pagliari alternerà in campo almeno una ntina di giocatori: non c'è infatti limite alle sostituzioni.

CHI FA DA NOI FA PER TRE.

Partono le strepitose offerte Eco③Opel.

① **Fino a tre volte gli incentivi statali.**

② Con qualsiasi auto da rottamare, anche catalizzata.

③ **Anticipo zero prima rata a ottobre.**

Opel supera tutti. Su Agila 1.0 e Corsa 1.0 riduzione del prezzo di listino pari a tre volte l'importo degli ecoincentivi statali (D.L. 8/7/2002 n. 138); le offerte Eco3 Opel valgono anche in caso di rottamazione di qualsiasi auto catalizzata. In più, sull'intera gamma, anticipo zero e prima rata ottobre.

SOLO FINO AL 31 LUGLIO.

CORSA: da € 8.400,00 **AGILA:** da € 7.480,00

2)anni OPEL CREDIT www.opel.it

Esempi con prezzi chiavi in mano, ecoincentivi Opel inclusi, incentivi statali e I.P.T. esclusi. In aggiunta, finanziamento in 36 mesi senza anticipo (prima rata a ottobre), 35 rate mensili e rata finale. Corsa 1.0 3p € 8.400,00 - rata mensile € 170,33 - rata finale € 4.201,50. TAN 6,5% - TAEG 9,77%. Agila 1.0 € 7.480,00 - rata mensile € 151,68 - rata finale € 3.741,50. TAN 6,5% - TAEG 9,85%. Costo ristudione pratica € 150,00 e spese raccomandate a carico del cliente. Finanziamenti concessi salvo approvazione della finanziaria. Offerta valida fino al 31 luglio per le auto in stock, non cumulabili con altre iniziative in corso. Per le altre motorizzazioni Agila e Corsa, la riduzione è pari a due volte l'importo degli ecoincentivi statali.

Opel, idee brillanti, auto migliori.

Maccarini S.p.A.

Concessionaria OPEL

ALESSANDRIA e VALENZA
Via Marengo, 102 - ALESSANDRIA - Tel. 0131/262075 - 262174

ACQUI TERME - Via Moriondo, 84 - Tel. 0144/321561 - 322635

TORTONA - S.S. per Genova, 3 - Tel. 0131/862267

NOVI LIGURE - Via Serravalle, 53 - Tel. 0143/329871 - 329879

CANELLI e NIZZA MONFERRATO
Via Italia, 83 - CANELLI - Tel. 0141/822129

OVADA - Prossima apertura nuova sede

VEICOLI COMMERCIALI:
ALESSANDRIA P.zza Basile, 1 Tel. 0131/261775 - 251930

E-mail address: info@opelmaccarini.com Sito Internet: www.opelmaccarini.com

I vigili urbani durante le operazioni di sequestro di documenti

Le guerre ■ ribassi Tra alleanze ■ baruffe

■ Fra le curiosità dell'inchiesta c'è quella sul sistema per predeterminare la media ponderata delle offerte per un appalto pubblico. Ne parla Francesco Butano all'inizio di giugno ai pm: «Gli altri gruppi non avevano lo stesso programma elettronico che avevamo noi per calcolare i ribassi. Noi valsusini utilizzavamo ■ software che avevamo preso dalle cooperative; i torinisti ne avevano ■ di tipo diverso, e così gli altri. Per quanto riguarda gli enti pubblici, invece, non mi risulta che ci ■ un unico programma: ogni ente si fa fare il suo».

Il fallimento della storica impresa edile Crosetto è stato involontariamente alla base di una frattura nel cartello dei cosiddetti «torinisti». «Negli anni scorsi - ■ dichiarato sempre Butano - il gruppo di San Mauro era inglobato nei torinisti, poi c'è stata una ■issione: è ■ voce che la ragione fosse legata al fallimento Crosetto». Fra chi restava ■ spartirsi lo spazio lasciato libero dalla grande impresa «ci furono disaccordi per la suddivisione ■ lavori in città, con dissapori in particolare fra Bresciani e Arfotto. Aggiungo che l'alleanza che avevamo noi con i torinisti deriva dal fatto che ciascuno puntava agli appalti ■ proprio territorio: a Torino noi appoggiavamo ■■ nelle gare, ■ in cambio avevamo il loro aiuto nei comuni dell'area metropolitana».

Nell'inchiesta è entrato anche l'appalto per la risistemazione della centralissime piazze Bodoni ■ Vittorio Veneto. ■■■■ dice: «Alle gare per il rifacimento delle piazze ■ presentammo in appoggio ai torinisti. ■ questi due casi vinsero le cooperative alleate con loro». Per la riqualificazione di piazza ■■■■ (conclusa da poche settimane) si erano presentate nel ■■■ quasi cento aziende con altrettante offerte. Commentano i pm: «E' interessante notare come in ■■ periodo di non conflittualità fra i gruppi, i ribassi medi siano stati sensibilmente più modesti rispetto alle gare per Borgo Dora e via Catania». Butano aggiunge: «In quei casi gli appalti furono aggiudicati con ribassi sicuramente antieconomici. Ci stavamo facendo ■ guerra».

IL COINVOLGIMENTO DELL'ENTE NEGLI INTERROGATORI DEGLI ARRESTATI

Le tangenti per l'Anas passavano da Bologna

Il «collettore», vale a dire chi doveva raccogliere il denaro, sarebbe stato il direttore tecnico di un'azienda che opera a livello nazionale L'uomo è stato bloccato giovedì dai militari della Guardia di Finanza

Alberto Gaino

L'inchiesta sul sistema degli «appalti truccati» ■ rivelato che sono state pagate tangenti a funzionari Anas attraverso un «collettore» (Angelo Semenzato, direttore tecnico della Site di Bologna che opera ■ livello nazionale), pure lui arrestato giovedì. Qualcosa di più ■■■ge dalle 121 pagine della «richiesta di misura cautelare» firmate dai pm Roberto Furlan ■ Paolo Storari (controfirmate dal procuratore capo Marcello Maddalena per sottolineare che è d'accordo su impostazione e contenuti dell'indagine dei suoi sostituti). Trascrizioni di intercettazioni, dichiarazioni, omissis al punto giusto. Quanto basta per rendere l'idea di una dimensione diffusa del fenomeno, e non solo nei dintorni di Torino.

C'è il solito Francesco Butano (quello che nel febbraio ■■■ scombina i giochi fra i «cartelli» di imprenditori sotto inchiesta modificando all'ultimo minuto le offerte concordate per un importante appalto in città, operazione diventata il «pacco di Butano») che racconta: «V. ■■ dice che l'Anas è suo terreno in quanto paga i geometri dei lotti in cui fa sgombero neve, spargimento sale e taglio dell'erba. In particolare mi ha riferito di aver pagato i geometri.... lamentandosi con me di non aver poi eseguito il lavoro». Un tassello di un quadro in cui, per il momento, ■ figura di Semenzato rappresenta un decisivo anello di congiunzione. Racconta Butano: «Il mio interlocutore doveva pagare sicuramente i tecnici Anas. In primo luogo perché la Evie (società concessionaria dello Stato per la posa delle fibre ottiche, ndr.) avrebbe dovuto rifare buona parte dei ripristini stradali eseguiti dopo la posa dei cavi e ciò non lo ha fatto. Ritengo che sia avvenuto con la complicità dell'Anas che sicuramente si rendeva conto dell'inadempienza della Site (subappaltatrice della Evie, ndr.)».

Butano prosegue: «Credo che l'Anas abbia chiuso ■■ occhio a fronte del pagamento di tangenti. A supportare la mia ■■■■ zione c'è il discorso fattomi da Vinassa sulle tangenti ■■■■ da lui e due geometri ■■■ società». I pm si ■■■ convinti che l'imprenditore valsusino dica il vero sulla base dei riscontri da lui forniti per ■ tangente ■ 18 milioni di vecchie lire (anticipo dei ■■ concordati per la sua parte di lavoro come asfaltatore) che Semenzato dovrebbe aver girato a funzionari Anas.

Altro scenario, affine per argomento (l'asfaltatura delle strade), rivelato ancora da Butano: ■ino ■ due anni fa l'interesse delle imprese per la manutenzione ordinaria delle vie di Torino era legato al fatto che chi si aggiudicava l'appalto doveva eseguire anche i ripristini per gli enti che manomettevano il suolo pubblico (Enel, Italgas, Telecom, Atm, Aem). ■ questo modo, ■ lotto ottenuto in appalto per un miliardo, secondo gli anni, poteva diventare di 6, 6 e più. In occasione dei lavori per il teleriscaldamento si superò quelle cifre. Da due anni il sistema non funziona più così, perché gli enti gestiscono direttamente i ripristini delle strade con gare proprie».

Sulla qualità ■■ lavori di riasfaltatura e soprattutto sui mancati controlli di «geometri» del Comune, direttori dei lavori per i vari lotti di strade cittadine, i pm hanno costruito la loro accusa di corruzione ai tre dipendenti dei Lavori pubblici arrestati. Aggiungendo a pagina 117 del loro atto: «Le modalità degli illeciti contestati dimostrano che non si è trattato di episodi isolati: al Comune di Torino il fenomeno ■ diffuso e signora ■■ n'è disvelata solo una piccola parte. E', infatti, difficile pensare che tali episodi corruttivi siano avvenuti senza la complicità interessata di altri pubblici ufficiali».

LA RABBIA DEL DETENUTO

«Fuori, gli altri stravincono»

■ «Sono molto amareggiato - ha detto ai pm Francesco Butano -, perché in questo momento i gruppi rimasti sono estremamente agevolati nel vincere le gare ■■■ di svolgimento, in quanto è venuta meno, per noi e per gli altri coinvolti nell'indagine, la possibilità di presentare ■■■■. In sostanza, «Voglio dire che questi gruppi potrebbero operare in questo ■■■■■ modo ■■ tutto indisturbato, trovando alleanze ■ ■■■■■ spartizioni in modo assai agevole». I pm aggiungono che «gli indagati sono titolari di imprese di grandi dimensioni, in grado di condizionare gare di importi elevatissimi: hanno continuato ad operare indisturbate nonostante le indagini ■■■ Procura della Repubblica sulle gare indette ■■■ il verde p■■■■to, di ■■ ha dato notizia ■ stampa. Una delle ultime gare turbate, a Collegno, è del maggio 2002».

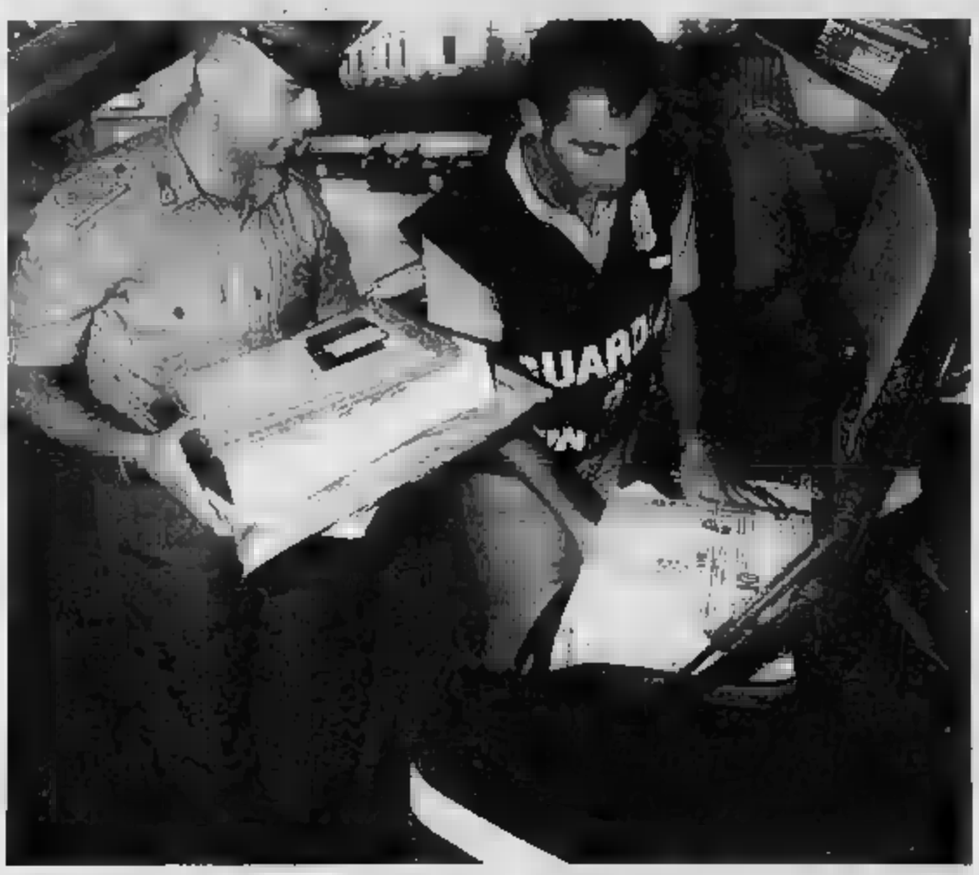

Militari della Finanza durante il blitz ■ giovedì mattina che ha portato in carcere una dozzina tra imprenditori e funzionari

Le prove nello schiacciasassi

Erano state nascoste per proteggere l'ex massone

Lodovico Poletto

Robusto. Barbe, baffi, capelli castani , 47 anni. Eccolo qui la fotografia dell'ingegner Adriano De Falco, dipendente del genio civile di Napoli distaccato in Piemonte per i lavori relativi all'emergenza ■ Piemonte dopo l'alluvione del 2000. E adesso tornato in Campania, ad Avellino.

Spregiudicato, per qualche tempo iscritto alla massoneria, De Falco era l'uomo della contabilità esatta: 5 per cento sulla contabilizzazione dei lavori, «spiccioli compresi» dicono gli imprenditori che lo tirano ■ ballo. Era lui a scegliere le imprese, anche ■■ queste non erano ancora interessate ai lavori. Enrico Lucco Castello, titolare con il padre Luciano della escavazioni Valsusa, è uno dei tanti che lo hanno chiamato in causa. Racconta così il primo incontro: «Ero andato al Magispo per vedere ■■ lavoro: cioè capire cosa c'era da fare, i costi e tutto il resto. Quando arrivò De Falco, fece che consegnarmi il foglio dell'aggiudicazione da firmare. Lui non rispondeva alle mie domande, ma addirittura aveva già compilato i moduli dove ero risultato aggiudicatario di un lotto, e aveva già deciso che io proponevo un ribasso del 7 % e che lui l'aveva aumentato fino al 12,...». Strano atteggiamento, per uno che dovrebbe controllare ■ poi decidere in base a criteri di economicità.

Enrico Lucco Castello dice di aver firmato per quell'appalto, a Susa, il rifacimento della difesa spondale dall'ospedale alla chiesa, in centro. Per questo ed altri lavori - secondo gli investigatori - sarebbero state pagate mazzette per una cinquantina di milioni.

Che quel modo di assegnare ■ opere - seppur di somma urgenza - fosse alquanto anomalo è dimostrato anche da tentativi, a volte infantili, di far sparire le prove, nascondendo agende e documenti nei posti più strani. I riferimenti di De Falco sono stati trovati in una cartellina gialla, nascosta ad arte nel vano porta oggetti della macchina scbiacciasassi della «Escavazioni Valsusa» l'impresa dei Lucco. E non è che fosse stata dimenticata lì dal tempo dell'intervento. Tra quelle carte c'era anche il numero di casa dell'ingegnere, a Nola, 0181....!

Ferdinando Lazzaro, un altro imprenditore coinvolto in questa vicenda, ■ categorico durante i lunghi interrogatori ai quali è stato sottoposto nelle scorse settimane. A metà giugno, quando ormai i veli di reticenza sono caduti, e dopo quasi un mese passato dietro le sbarre, racconta: «Vista la disinvoltura con ■ quale mi chiese i soldi, non escludo che siano stati chiesti denari a tutte le imprese cui sono affidati i lavori...». Da quel giorno sono iniziate le verifiche. Nell'ufficio dei vigili urbani e in quelli della Guardia di Finanza i fascicoli sul dopo alluvione si ammucchiano. In quelli dove compare la firma di De Falco hanno fatto un segno con ■■ pennarello blu.

Luciano Lucco Castello è stato arrestato a maggio con il figlio Enrico (sono i titolari della società Escavazioni Valsusa) per gli appalti truccati

«Il Consorzio non si tocca!»

Undici aprile: quaranta giorni prima che scatti il blitz della polizia municipale di Torino. Ci sono tensioni nel gruppo dei valsusini, con Claudio Gombia al centro di varie polemiche: vuole abbandonare il cartello, ci ■■■ state discussioni. Francesco Butano e Luciano Lucco Castello parlano al telefono ■ cartelli ■ di appalti che ben spiegano l'importanza ■ queste associazioni. Con qualche tensione.

Lucco: «Non può sputare ■■ chi lo ha sempre aiutato».

Butano: «No, no, lo so che non può...»

Lucco: «A me, però, girano le palle. Ogni ■■■■■ è buona per sputare addosso agli altri».

Butano: «Luciano, io sono amareggiato dal sentirgli dire "vado via". Ma quale diritto ha se è sempre stato lui a fare il furbo...».

Lucco: «Stammi a sentire! ■ ■ dico il mio pensiero poi sai l'età che ho e spero di tirare avanti ancora a lavorare, finché il Signore mi dà ■ forze, ma ■ dico: il Consorzio non si tocca! ■ Consorzio continua ad andare avanti perché è un elemento essenziale per sopravvivere. Sei convinto?»

Butano: «Certo, caro su queste ■■ non ci sono dubbi...».

Lucco: «Perché qualsiasi alleanza che tu trovi, qualsiasi amicizia che stringi, oggi ce l'hai ■ domani ■■ ce l'hai più...»

Butano: «Ma sì, sono d'accordo, certo...».

Lucco: «Benissimo., Allora il consorzio non si tocca, va avanti comunque sia■■ le ■■■? Poi, ■■ loro non hanno l'equilibrio per capire queste cose noi non ■■ possiamo fare nulla. Possiamo solo avvicinarli e dirgli la verità...».

Butano: «Io mi sono fatto in quattro per quella vicenda lì. Anche se a me ■■■ interessava proprio per niente...».

Lucco: «Infatti...».

Butano: «Mi sono fatto ■■ quattro e adesso ■ inutile che vengano a dire "i tuoi amici di m...". E poi hanno cercato ■ fregarmi. Ma guarda (riferito a Gombia ndr) piuttosto ■■ tuoi amici che ai miei».

Poi la discussione verte su alcune gare d'appalto ancora in corso:

Butano: «Stamattina mi hanno detto che andava a vedere per Settimo. Poi mi ha telefonato "il barilotto" e mi ha detto Beinasco. Vai a Beinasco".

Lucco: «Vebbé, se c'è da andare si va, cioè...».

Butano: «Mahhh, mi sa che è un'altra di quelle storie».

Specchio dei tempi

«Qualche domanda in più a quel 78% di abitanti che è contro il traffico ■■ centro» - «Rimborsi fiscali, lunga ■■■■ per i correntisti postali» - «Libera concorrenza d'Estate» - «Un angelo in autostrada»

Un lettore ci scrive:

«Leggo in cronaca che i Verdi hanno commissionato una ricer■■ per sapere che cosa "la gente" pensa del traffico. Le domande telefoniche sono state poste ad un campione che si definisce rappresentativo. La mia origine napoletana - purtroppo lontana - come al solito soccorre. Un personaggio di Eduardo alla domanda: "Te piace 'o presepe"?, risponde invariabilmente: "nun ■■ piace"! Qui invece la domanda è "Te piace o traffico"? E la risposta è plebiscitaria: "nun me piace"!

«C■■ cosa vuol dire chiedere "Lei è d'accordo a riservare il traffico nel centro ai mezzi pubblici, chiudendolo ■■■ auto private", senza preoccuparsi ■ accertare se l'interpellato lavora, si sposta in macchina, è costretto ad attraversare il centro della città, oppure addirittura ■ centro lavora. Se abito a Santa Rita e vado in ■■■■■ la domenica a mangiare il gelato, è ovvio che mi piacerebbe avere un ambiente ■■■ concilia il relax!

«Senza accertare quale "sacrificio" l'interpellato è disposto a sopportare per ottenere un vantaggio, è come chiedergli se è meglio ■■■■ ■■■ metropolitana ■■■ comoda e veloce oppure ■ propria automobile ■ un traffico cantico e senza parcheggi! La risposta è ovvia.

«Tutti preferiremmo avere la metropolitana sotto ■■■■ e la macchina in ■■■■■. Ancor più singolare il risultato degli intervistati che ■■■■ residenti in centro. Il 77,8% è favorevole (!?). Non ha la macchina? Ha l'autista? Ha un garage privato? Non torna a casa con la propria vettura? Non la usa? E' per questo che sarebbe felice di vivere in un'isola pedonale piena ■ bimbi che giocano e belle ■guzze in bici! Isola che soltanto lui può attraversare? Oppure vende ■ vettura ■■ il ■■■■■ posto macchina?

«Dopo il lavoro la lascia in periferia, al casello dell'autostrada? A questo punto sarebbe interessante sapere di quale centro si è parlato con gli intervistati e quanti sono i residenti che hanno chiesto il permesso ■ ■■■■. Non vorrei che quelli che lasciano la vettura in strada lo facessero perché gli seccа portarla in garage.

Segue la firma

Un lettore ci scrive:

«Sono ■■ correntista di Banco■■ Posta e sono in attesa, con altri sfortunati amici, dal 3 giugno del rimborso Irpef. Mi è stato dapprima detto da più sportelliste in uffici postali diversi, che il versamento sarebbe avvenuto nel giro ■ pochi giorni; la notizia è stata poi smentita poiché dovuta ad errate informazioni ■■■■ dalle poste: questo ha già portato alcuni problemi a me ed agli altri correntisti. Ora sappiamo che dal 5 luglio l'agenzia delle entrate ■■■■■ dove accreditare il dovuto, operazione assolutamente automatizzata svolgibile in tempo pressoché reale!, ma forse potremo ricevere i rimborsi solo da lunedì 22. Insomma le poste non hanno ■■■■■ un dito per evitare questa mortificante attesa ai propri correntisti».

Segue la firma

Un lettore ci scrive:

«Il Comune offre il servizio "Estate Ragazzi", quale supporto per i genitori che non sanno dove lasciare i propri figli al ■■■■■ della scuola. Naturalmente agosto escluso. I bambini non possono usufruire della stessa struttura scolastica per tutto il periodo, poiché le elementari, ■■■ danno la loro disponibilità in modo ■■■■■■■tivo, e per tutta l'estate. Ragion per cui, i pargoli, ogni quindici giorni, vengono sballottati da una scuola all'altra. ■ costo per questo servizio è di 129 ■■■ per quindici giorni; 256 euro ■ mese. Ho contattato un oratorio Salesiano, il quale per 128 euro al mese offre ■■ servizio ■■■tinuativo, con ottimi animatori, una buona mensa e gite settima■■■».

Segue la firma

Un lettore ci scrive:

«Venerdì 12 luglio, verso mezzogiorno e un quarto, mi sono fermato per uno spuntino all'autogrill di Carcare, sull'autostrada Torino-Savona. Dopo ■■■ decina di minuti riparto verso la mia meta, San Bartolomeo. Quando arrivo al casello, mi accorgo di non avere più il portafogli. Dopo circa un'ora di telefonate a destra e a manca, riesco a sapere quanto segue: un gentilissimo signore trovà il portafogli, lo consegna al personale dell'autogrill ■■■ lo passa alla Polizia Stradale. Alle 15,00 circa ero di nuovo in possesso del mio portafoglio che contene■■■ 258,06 Euro, 2 carte di credito, 1 bancomat, 1 assegno da ■■■ ■■■■ firmato e ■■■ intestato, oltre ai documenti. Nel verbale della polizia ■■■ c'è il nome del mio benefattore, ma sicuramente è un angelo ■ bontà».

Giorgio Velluva

specchiotempi@lastampa.it

VENUTO DA TUTTO IL MONDO

Sándor Ferenczi (il secondo da sin., seduto)

Sándor Ferenczi, neurologo e psichiatra allievo ungherese di Sigmund Freud

Sándor Ferenczi nasce a Miskolc in Ungheria nel 1873, un anno dopo l'unificazione di Buda, la capitale, e Pest, la città del commercio, dell'artigianato, dell'università.
Fu grazie al padre, d'origine polacca trascinato dall'entusiasmo per la rivoluzione liberale e nazionalista del 1848, proprietario di una libreria ed in seguito editore, che il giovane Sándor conobbe un ambiente aperto e poté respirare un'aria di libertà nuova, imparare a scrivere poesie alla maniera di Heine e liceale, dedicarsi a esperimenti di ipnosi. Studiò medicina a Vienna e a differenza di Freud, ebbe una formazione psichiatrica, tra l'altro presso la celebre clinica Burghölzli di E. Bleuler a Zurigo. Alla fine si fermò a Budapest; lavorò dapprima come medico esterno in un servizio per prostitute e più tardi neurologo e psichiatra.
Sándor vivrà pienamente quello «spirito di Budapest», caratterizzato da un cosmopolitismo che, accanto al filosofo György Lukács, a musicisti come Béla Bartók e Zoltán Kodály, darà la narrativa di Artur Koestler, le commedie di Ferenc Molnar, le ricerche sui miti di Károly Kerényi.
Le intuizioni sulle quali la psicoanalisi successiva gli diede ampiamente ragione, comunque, tutte importanti e non hanno a fare unicamente con la tecnica, affermò Freud nel necrologio che scrisse alla .

LA CITTÀ VISTA DAGLI OLTRE 500 STUDIOSI RIUNITI IN CONGRESSO AL LINGOTTO

Torino sul lettino dello psicoanalista

«La vostra coperta di Linus? Il basso profilo che vi penalizza»

Francesca

La di Linus di Torino? Se lo chiedi agli oltre cinquecento partecipanti del congresso internazionale dedicato a Sándor Fe- l'allievo ungherese di Freud che per primo formulò l'idea di quell'«oggetto transizionale» studiato poi a fondo da Winnicott e reso celebre dalla matita di Charles Schulz, la risposta è quasi unanime. Americani, israeliani, francesi, tedeschi al primo incontro con la Mole, concordano: «La coperta di Linus da cui la città non riesce a staccarsi è il basso profilo, come se non credesse nella propria bellezza. Risultato: molti turisti di passaggio in Italia in programma Venezia, Firenze, Napoli, Roma».

E' una battuta, ma Jay Frankel, oggi innamorato di piaz- Castello, giura che non l'aspettava affascinante. «Respiro un'atmosfera di relax che a New York, dove abito, è sconosciuta», ammette lo psicologo americano arrivato un paio di giorni fa per il meeting del Lingotto.

La sua collega Etty Cohen, nome tipicamente ebraico, come quello dei due famosi cineasti, che però si scrive senza l'h, lavora nella Grande Mela da dieci anni, è originaria di Tel Aviv. «E' che la paura del terrorismo ha contagiato anche l'Europa - dice Cohen, che da convive l'apprensione per i suoi parenti in Israele -, però Torino mi sembra un'isola fuori dal tempo, le passeggiate i portici con le mamme a spasso con la carrozzina come nei quadri impressionisti, targhe attaccate ovunque a ricordare la genesi dell'Italia unita, un buon bicchiere di vino rosso».

Stando al giudizio di esperti della materia, pare che Sándor Ferenczi, lungo sottovalutato di studi oggi considerati di grande attualità nella disciplina iniziata da Freud, avrebbe avuto poco lavoro da queste parti. Niente stress, tensioni dovute a conflitti sociali, ansie tipo quelle accusate dagli americani ancora sotto shock dopo gli attentati dell'11 settembre. E' un gioco del tipo psicoanalizziamo la città, Michelle Moreau-Riacaud, docente all'università francese Rabelais di Tour, si presta divertita. «La nevrosi di Torino? L'uso dell'automobile - dichiara lei, che a casa gira solo in bicicletta e si porta i suoi anni un fisico da ginnasta -. Il pedone qui, non ha nessun diritto». Poi, facendosi seria: «Ho sentito dire che ci sono dei problemi nell'area di Porta Palazzo, abitata soprattutto da extracomunitari. Ci sono , ho respirato alcun vero pericolo». Abituata alle banlieu parigi- quelle raccontate dal film di Mathieu Kassovitz «L'odio», Michelle Moreau è andata a fare incetta di collane di Balon con grande serenità.

«Io, in corso Giulio Cesare, ho paura di passare pure in macchina», interviene Chiara Barbasio, laureanda in psicologia all'università torinese, togliendosi le cuffiette per la traduzione simultanea: è venuta al congresso organizzato dal professor Franco Borgogno perché deve completare la sua tesi di laurea. Con l'amica ventiquattrenne Arianna Perini, aspetta di ascoltare la relazione delle concittadine Annalisa Ferretti e Manuela Tartari sullo studio dell'etnologia locale, ma di vivere in una zona tranquilla non è convinta. «Stiamo migliorando, quello sì - conviene -, con tutti questi appuntamenti internazionali, Sándor Ferenczi, il Salone del libro, le Olimpiadi, diventeremo vivaci come una metropoli: almeno ammortizzeremo gli svantaggi di un grande centro, tipo l'insicurezza, con la ricchezza culturale».

«Torino sembra un luogo del passato, invece custodisce il gusto, da riscoprire, per le piccole cose», commenta la psicologa ungherese Giselle Galdi, una quarantina bionda con le guance un'adolescente. Il cibo, per dire: l'editor dell'American Journal of Psychoanalisis è rimasta incantata da una cena al ristorante Mina, dietro il suo albergo, il Meridien. «Ho bevuto Dolcetto fantastico a soli diciassette dollari, e gli agnolotti del plin, dei ravioli piccoli piccoli mai provati, a New York abbiamo solo giganti», dice. L'accostamento è azzardato, ma racconta che, dopo il trauma dell'11 settembre, i suoi connazionali d'adozione, quelli che ha in cura personalmente, hanno iniziato a ripensare tanti aspetti della vita, prima considerati poco importanti «rispetto alla fretta del fare, fare, fare». A Torino, Giselle Galdi ha scoperto le piazze, il lungo fiume, la gente «friendly», amichevole, la cultura del sedersi a tavola e innaffiare un piatto di lingua in salsa verde con un bicchiere di . Anche in pausa pranzo.

Un'immagine del congresso internazionale che si sta svolgendo al Lingotto su Sàndor Ferenczi

Etty Cohen è di New York
«La vostra città mi sembra un'isola fuori dal tempo: le passeggiate sotto I portici, mamme a spasso con la carrozzina...»

Michelle Moreau-Riacaud: «La nevrosi di Torino? L'uso dell'auto. Il pedone qui, ha ben pochi diritti».

Chiara Barbasio: «La città migliora, a suon di appuntamenti internazionali potrà sfidare le capitali europee»

IL GIUDIZIO

Giselle Galdi: «Torino pare un luogo del passato, ma custodisce il gusto da riscoprire per i particolari, tipo il cibo»

Simonetta

SAPER SPENDERE

Dall'aperitivo al dolce tutto con le pesche

MOLTI appassionati di cucina scelgono l'estate come banco di prova per nuovi menù. E alle tante richieste che ci sono arrivate, rispondiamo con un menù tutto pesche proposto da Bianca delle conserve. Il telefono di Saper spendere è sospeso dal 29 luglio al 9 settembre.

APERITIVO. Mescolare ¾ di succo di pesche bianche filtrato, ¼ di orzata, il succo di 2 limoni (il tutto molto freddo), mettere nei bicchieri due cubetti di ghiaccio, riempire a metà o quarti con il succo, colmare con spumante freddo o gazzosa, guarnire con 2-3 palline di pesca e un rametto di menta. Servire con questi spiedini: sbattere leggermente due albumi d'uovo, salare cuocere la frittata in una padella antiaderente ; tagliare fredda a dadi, spolverare con pepe bianco. Nel frattempo, sbattere due albumi a mezzo, salare, unire due cucchiaini di mandorle sbucciate e tritate due cucchiai di panna. Cuocere la frittata come la prima. Tagliare a dadi. Preparare altre palline di pesche e infilarle negli spiedini tra i cubetti di frittata.

AL I PESCA. Sbucciare un pompelmo rosa eliminare la pellicina, dividere a spicchi, sbucciare due pesche noci, ridurle a pezzetti e mescolarli nel frullatore con un cucchiaino di miele di zagara, 250 gr di ricotta fresca a soda, cucchiaio di Gran Marnier. Disporre spicchi di pompelmo e ricotta in coppette con una ciliegia di mostarda Cremona, frammenti di mandorle e di zenzero candito. Servire con fette di pane all'uva tagliate sottilissime.

RISOTTO . Per quattro persone. Sciogliere poco burro con un pezzetto di scalogno tritato, unire g di riso, lasciare leggermente. Versare brodo bollente, meglio di pollo, poco alla volta mescolando spesso; a metà cottura, incorporare una grossa pesca bianca sbucciata e frullata e una piccola pesca noce a cubetti. Terminare la cottura, versare bicchierino di Calvados e con burro e servire.

FIORI . Per quattro persone. Lavare 12 fiori, aprirli togliere il pistillo, mescolare 100 g di ricotta con 50 di mascarpone, unire un tuorlo, due cucchiai di parmigiano sale. Riempire i fiori, inserire uno spicchio di pesca, chiuderli, passarli in pan grattato e friggerli in poco olio e burro. Si possono servire con il risotto.

ANTICA FRITTATA RIELLESE. In padella sciogliere fetta di burro; unire paio di cucchiaiate di zucchero e, mescolando, fare quasi caramellare. A questo punto unire pesche bianche e pesche di vigna sbucciate e tagliate a pezzi mescolando, cuocere adagio nel sugo che si forma; sbattere 3-4 uova poco e pesche smuovendo la padella per ottenere morbida frittata.

PETTO DI QUAGLIA ALLA . Per quattro. Lavare e asciugare otto petti di quaglia, inserire uno spicchio di pesca gialla, richiuderli, salare e avvolgerli uno ad nella reticella di maiale. In burro e olio appassire tre scalogni tritati, unire rametto di rosmarino e nepitella, poi i fagottini; rosolare, irrorare con vino bianco. Servire con riso nero Venere (200 g) bollito per 40 minuti e in di poco burro fuso, al centro del quale disposte le quaglie, e purea di patate con mandorle e uno spicchio di pesca velato da zucchero caramellato.

. In un tegame caramellare 160 g di zucchero con un cucchiaio d'acqua, versarlo in tortiera sgranellabile imburrata. Pelare e dividere a metà un chilo di pesche, asciugare e appoggiarle sul caramello, irrorarle con succo di limone, aggiungere la buccia grattugiata, 170 g di amaretti pestati con 4 mandorle delle pesche, 4 uova sbattute, 60 g di burro morbido, 2 cucchini di limoncello e sei foglie di spezzettato. Stendere la pasta sfoglia scongelata, coprire la superficie della tortiera pressando bene ai bordi. Cuocere in forno già caldo a 160° per 40 minuti. Sformare tiepido sul piatto portata, servire con panna montata.
simonetta.conti@lastampa.it

FONDAZIONE CRT

Progetto «Isacco» per l'alleanza piccoli Comuni

Quasi quattro miliardi di vecchie lire per favorire l'associa- tra i comuni Piemonte. Con tale impegno la Fondazione Crt dà l'avvio, un bando, al Progetto «Isacco» (Iniziative a Supporto dell'Associazionismo e della Cooperazione i Comuni). L'obiettivo del progetto è ridurre il divario tra i servizi a disposizione nelle città rispetto ai centri minori frenandone il rischio di lento abbandono. Tramite «Isacco» si pongono a disposizione e a favore piccoli Comuni del Piemonte che abbiano avviato o intendano avviare gestioni associate di funzioni e servizi altri Comuni. Per progetto «Isacco» la Fondazione Crt ha predisposto uno stanziamento di per il triennio 2002-2004 pari a 6.000.000 di euro. Informazioni 011.6622097

Scegli la tua professione!
CSEA
ECDL
SINCERT
ti forma, gratis
Oltre 300 corsi per qualsiasi titolo di studio
STAGE IN AZIENDA
ATTESTATO REGIONALE
MARKETING
RISORSE UMANE
INFORMATICA
ARTISTICO
TECNOLOGIE CAD
CONTROLLO
INDUSTRIALE
SERVIZI ALLA PERSONA E AL TERRITORIO
AGGIORNAMENTO PER OCCUPATI
800-233.400
www.csea.it
dircent@csea.it

CIMITERO PER ANIMALI
Tel. 333.321 1052
011.962 4416

PK
publikompass
C.so Massimo d'Azeglio, 60 - 10126 TORINO
Tel. 011.668.52.11 - Fax 011 668.53.00

Martedì: TuttoScienze e Tecnologia
Venerdì TorinoSette
Sabato Specchio - TuttoLibriTempoLibero
Domenica TuttoLibri
LA STAMPA

ONESTÀ RISPETTO
CHI VI CONSIGLIA UN'IMPRESA IN NON VA ASCOLTATO,
DA ANNI GIUBILEO OPERA CON MASSIMA TRASPARENZA.
FUNERALE CLASSICO
2 milioni e 500 mila
(1291 €)
tutte le pratiche, Sono esclusi le tasse comunali
autofunebre Mercedes e necrofori in Torino.
GIUBILEO
IL FUNERALE CLASSICO
Numero Verde
800.251645
24 ore su 24
SERVIZIO 24 ore 24
Sede centrale: C.so - Torino

PREZZI «TARIFFA» € 0,80. «CRONACHE DI NAPOLI», «CORRIERE DI CASERTA», «CORRIERE DI LUCCA», «IL DOMANI DI BOLOGNA», «IL CORRIERE DI FIRENZE», «LA VOCE DI MANTOVA», «IL CORRIERE MERCANTILE», «LA GAZZETTA DEL LUNEDÌ», «IL CORRIERE DI ROVIGO», «CRONACHE DEL MEZZOGIORNO». NELLE AREE DI DIFFUSIONE INDICATE SUL GIORNALE LOCALE, € 0,95 CON «IL CORRIERE DI ROMAGNA». IN ROMAGNA E A IMOLA: € 1 «ULTIME NOTIZIE REGGIO», «LA VOCE NUOVA DI PIACENZA», € 1,30 A RICHIESTA CON «IL MATTINO». NELLA PROVINCIA DI BOLZANO: € 2,50 A RICHIESTA CON «SOLE/BUSSOLE». IN PIEMONTE, LIGURIA E VALLE D'AOSTA: € 0,70 A RICHIESTA CON «CASEI». IN ALESSANDRIA E PROVINCIA, ABBINAMENTI GRATUITI; CON SPECCHIO AL SABATO OBBLIGATORIO IN TUTTA ITALIA. PREZZI ESTERO: AUSTRIA, BENELUX, FRANCIA, GERMANIA, LOGISTA, PORTOGALLO, SPAGNA € 1,00; IRLANDA, PAESI SCANDINAVI € 2; SLOVENIA SIT 320; SVIZZERA FRS 2,20; C. TICINO FRS 2,50; UK GBP 1,50; USA $ 2,50.

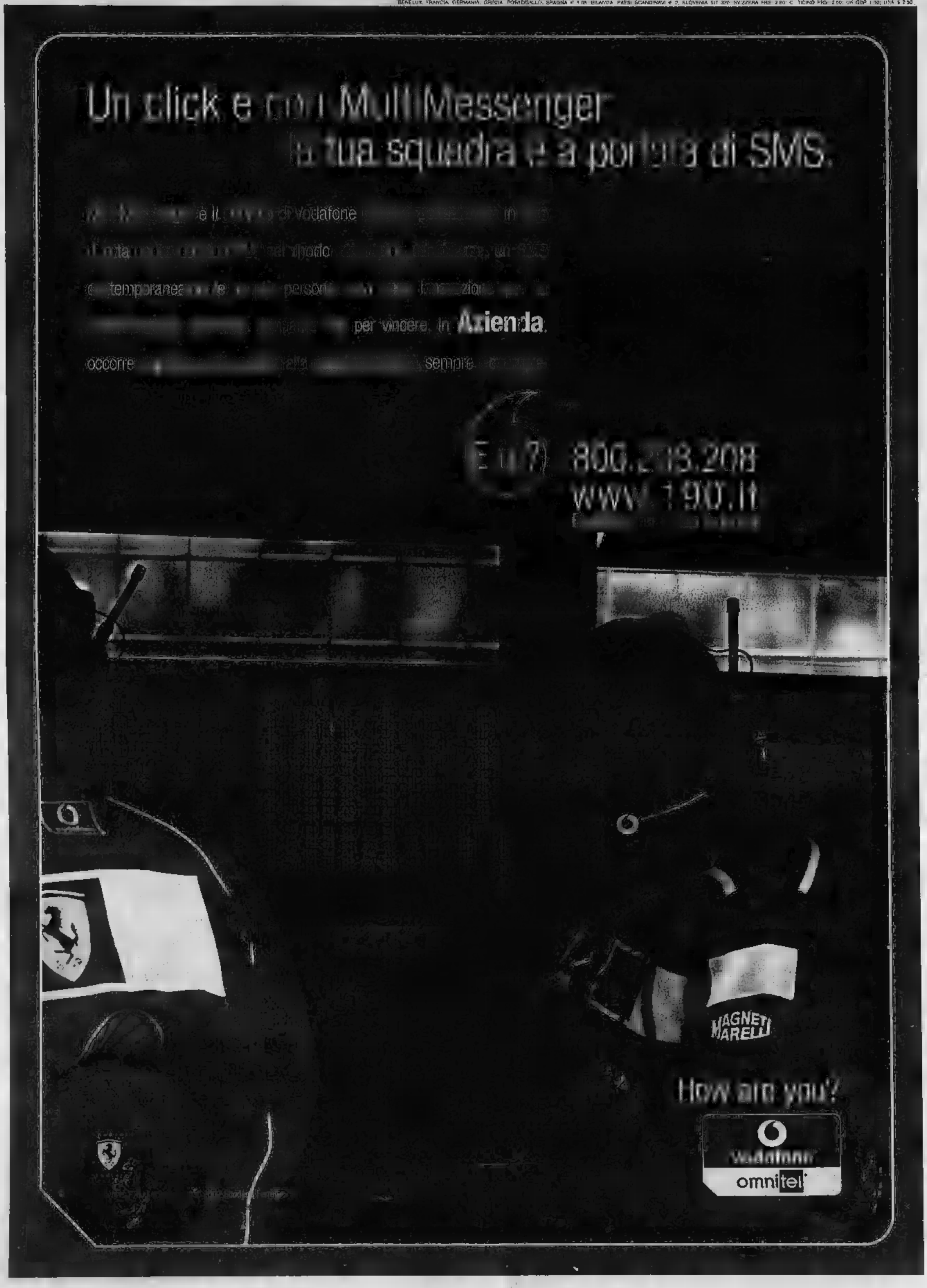

Brindiamo al 9002

Grand Hôtel Billia
CENTRO CONGRESSI

SISTEMA QUALITÀ CERTIFICATO UNI EN ISO 9002 SINCERT DNV

Il Grand Hotel Billia ha ottenuto da DNV
La Certificazione del Sistema di Gestione Qualità ISO 9002.

Per noi [illegible] è un [illegible] Per questo abbiamo deciso da DNV la Certificazione del sistema di Gestione Qualità ISO 9002. La conferma che al Grand Hotel Billia stiamo a 4 [illegible] di [illegible] e [illegible] in ogni [illegible], tutti lavoriamo nella maniera più [illegible] per offrire agli ospiti il trattamento [illegible] un [illegible] raffinato e [illegible] in alto [illegible]

[illegible] Viale Piemonte, 72 [illegible] tel. 0166 [illegible]

Per informazioni:
A.R.E.V
Tel. 0165 34510 - fax 0165 361263
E-mail: alpages.ouverts@arev.it
www.arev.it

Association Régionale Éleveurs Valdôtains

Région Autonome Vallée d'Aoste
Assessorat de l'Agriculture et des Ressources Naturelles

Alpages Ouverts 2002

Per scoprire i luoghi di produzione di TOMA e FONTINA e naturalmente degustarle!

Alpage Les Eculés
LA SALLE
21 luglio 2002

Alpage Plan Veylé
LA THUILE
25 luglio 2002

Alpage Arpeyssau
BIONAZ
1 agosto 2002

Alpage Plan de l'Eyve
PILA (GRESSAN)
8 agosto 2002

Alpage Hòberg
CRESSONEY-SAINT JEAN
22 agosto 2002

Alpage Champillon
DOUES
17 agosto 2002

L'Associazione degli allevatori (A.R.E.V.) propone ai numerosi turisti presenti in Valle "Alpages Ouverts" (Alpeggi Aperti), offrendo a tutti la possibilità, per un giorno, di percorrere i sentieri battuti dalle mandrie per raggiungere l'alpeggio e di seguire il ritmo dei lenti tempi di lavoro dettati da un perfetto equilibrio tra erba, uomo e animale. Siete invitati a condividere con noi questa giornata in alpeggio, a degustarne i cibi prodotti

più cresciuta scelta
GROS

LA STAMPA
PAGINA 33 DOMENICA 21 LUGLIO 2002
VALLE D'AOSTA
REDAZIONE PIAZZA CHANOUX 28, TELEFONO 0165 231181. FAX 0165 235470. E-MAIL AOSTA@LASTAMPA.IT
PUBBLICITA' PUBLIKOMPASS S.P.A. PIAZZA CHANOUX TELEFONO 0165 231424 FAX 0165 365399
REGIONE

più ello elta
CIDAC

COLPITO DA UN PROIETTILE DELLA SUA PISTOLA D'ORDINANZA. LE INDAGINI DEI MILITARI IN DUE DIREZIONI, INCIDENTE O SUICIDIO

Pollein: carabiniere trovato morto dalla fidanzata

Aveva 25 anni ed era in servizio al Radiomobile

La casa di Grand Pollein dove viveva il carabiniere trovato morto

POLLEIN

Un giovane carabiniere in servizio al Nucleo Radiomobile di Aosta è trovato morto ieri pomeriggio nella sua abitazione alla frazione Grand Pollein. «Ucciso con un colpo della sua pistola d'ordinanza, si esclude solo l'omicidio», dicono i superiori che stanno indagando per accertare se si è trattato di disgrazia o di suicidio: la sua identità non è stata divulgata perché non sono ancora stati rintracciati i genitori che vivono nei pressi di Roma. Venticinque anni, nell'Arma quando ne aveva 19, il carabiniere era stato per alcuni anni in servizio alla stazione di Etroubles. Da circa sei mesi si era trasferito ad Aosta ad trovato alloggio a Pollein. Qui al primo piano di un vecchio stabile ristrutturato è avvenuta la disgrazia, molto presumibilmente nella notte o nelle prime ore del mattino. E' stata la fidanzata a fare la drammatica scoperta intorno alle tre del pomeriggio. Dopo aver cercato più volte di chiamarlo al telefono, è salita a Grand Pollein e ha bussato più volte . Allora si è rivolta ad un amico, anch'egli carabiniere, e insieme hanno sfondato la porta.

Gli inquirenti non hanno voluto chiarire il luogo esatto dove è stato trovato il corpo vita del giovane carabiniere, né il punto in cui il proiettile sua pistola calibro lo ha colpito. Si tutta-via che il cadavere era già rigido per cui la morte risaliva a parecchie ore prima.

«Un ragazzo in gamba, professionalmente molto preparato, problemi di alcun tipo», lo descrive il comandante della compagnia Aosta, capitano Gianluca Livi. Un giovane dall'aspetto, tant'è che era uno dei militari scelti per indossare la grande uniforme de le parate. Anche il padrone casa e i vicini lo descrivono come un ragazzo senza problemi. «Era tipo allegro, pieno di energia, l'ho incontrato l'altra sera mentre montava di servizio per il turno notte e mi è sembrato in ottima forma», dice un giovane che abita nell'alloggio accanto. [m. p.]

IERI LA DECISIONE SUL SUCCESSORE DI MANCUSO

Per la Stella Alpina l'assessore è Crea

Antonio Crea

AOSTA

La segreteria della Stella Alpina ha scelto ieri il successore Silvestro Mancuso come assessore alla Finanze e allo Sport del Comune di Aosta: Antonio Crea, attuale capogruppo della Stella nell'assemblea comunale. Resta ancora incerto il successore Crea come consigliere. Il primo escluso nelle elezioni 2000, Luigi Bracci, ha sciolto la sua riserva. Se non accetterà (impegni di lavoro) allora il nuo consigliere sarà Massimo Raffaelli. Il dimissionario Silvestro Mancuso rimarrà nella segreteria regionale della Stella Alpina.

IN QUESTO FINE SETTIMANA LA VALLE E' STATA RAGGIUNTA DA MOLTI VISITATORI

Decolla l'alta stagione del turismo

Gli operatori: «Possiamo ancora migliorare l'offerta»

Bruno Baschiera

AOSTA

Il terzo fine di luglio, che tradizionalmente l'avvio del periodo di punta della stagione estiva in Valle d'Aosta, si è presentato ieri con moltissime p presenti in città e nelle vallate laterali. Grande traffico sia in autostrada sia sulle statali e regionali, con migliaia di auto, moto, camper, roulotte, ma anche gruppi di ciclisti e p e pedoni lungo alcuni classici itinerari come per esempio quello della via Francigena.

All'Ufficio del turismo di piazza Chanoux ad Aosta da lunedì scorso è stato attivato l'orario continuato e gli addetti hanno detto che «non vi è mai stata pausa nel numero di persone che a chiedere informazioni, neanche nelle ore di pranzo». L'assessore regionale del Turismo Claudio Lavoyer ha detto, ieri, di essere stato in diverse località della Valle e di aver notevole movimento. «Si cominciano probabilmente a vedere - ha spiegato - gli effetti benefici della nuova legge regionale di settore, un "provvedimento quadro" volto a razionalizzare l'offerta, i servizi, l'organizzazione territoriale, il calendario degli eventi. Vi è stato un fortissimo impegno per la promozione della Valle d'Aosta e speriamo di coglierne i risultati: le prime indicazioni mi sembrano positive e speriamo davvero di aver imboccato una buona strada».

Non si possono avere ancora dei dati, ma vi indicazioni riferite a giugno che parlano di aumenti presenza in varie località con punte, e Cogne anche del per .

Turisti a passeggio per le vie del di Aosta, animate da svariate manifestazioni

Certo vi è stato l'effetto del grande caldo di quei giorni, ma già più di un fa Piero Roullet, presidente dell'Adava (Associazione degli albergatori della Valle d'Aosta) parlato di un «moderato ottimismo». Dell'esecutivo dell'Adava fa anche parte Alberto Gianni, albergatore di Valsavarenche che dice: «I nostri amministratori si impegnano al massimo, vediamo per migliola situazione complessiva, ma dobbiamo tutti fare di più». Secondo Alberto Gianni, aumentare il numero di opzioni presenti sul territorio, per tutte le età e in tutti gli ambiti, da quelli sportivi a quelli culturali, da quelli di intrattenimento a quelli riflessione e di relax». Gianni aggiunge ancora, una frase creativa, che «dobbiamo "puzzare" di più di montagna», intendendo che è positiva di valori veri del soggiorno alpino.

Effetto tunnel

Nei rifugi e in città si riparla straniero

AOSTA

In alta montagna la stagione turistica è cominciata bene, nonostante qualche capriccio del tempo. Lo Pier Giorgio Barral, presidente dell'associazione gestori dei rifugi valdostani, che parla di «affluenza abbastanza buona» e spiega come, in questo primo scorcio di stagione, siano soprattutto alpinisti ed escursionisti stranieri ad affollare i rifugi. La riapertura del traforo ha indubbiamente portato qualche vantaggio. «Da noi vengono soprattutto persone che compiono gite di un paio di giorni ed è normale che il traforo riaperto stiano tornando i francesi». Una delle mete preferite continua ad il Parco del Gran Paradiso. Qui, oltre agli alpinisti, salgono le famiglie, attratte soprattutto dalla prospettiva di vedere da vicino camosci e stambecchi. Più numerosi del passato anche gli stranieri che vengono dal nord, soprattutto olandesi. Nessun mutamento sensibile nelle abitudini degli italiani. In luglio sono tanti solo fine settimana, segno che le vacanze continuano ad concentrate in agosto. Nei rifugi, durante la settimana, si sente parlare soprattutto straniero.

Succede la stessa cosa anche in città. Sono inglesi, tedeschi, olandesi e francesi la maggior parte dei visitatori che entrano all'ufficio informazioni di piazza Chanoux. Chiedono di tutto, dall'elenco degli alberghi al calendario delle manifestazioni. anche qui la richiesta più frequente riguarda il Parco del Gran Paradiso.

E i commercianti? «Per ora l'effetto tunnel non si è fatto sentire» dice Luciana chiosco di artigianato dell'Arco di Augusto. I flussi - aggiun - sono irregolari. I francesi per ora visti in massa martedì quando c'è mercato». Come sempre avviene, la città è più affollata giorni di cattivo tempo, perché i villeggianti scappano dalle valli. «Ma non deve esagerare, altrimenti se ne vanno del tutto e non lavora più nessuno», dicono gli operatori. [m. p.]

Un gruppo di ragazzi mentre gioca a pallavolo sul prato di Sant'Orso a Cogne

Agenzia Globale
il Vostro sportello unico
Non ti perdere
chiama

tel. 01.66.56.94.11
CHATILLON - Via Menabreaz 83

Basta!!!
Non sprecate più il Vostro tempo!
CATASTO E CONSERVATORIA UFFICIO IVA - REGISTRO COMUNI
CAMERA DI COMMERCIO TRIBUNALE INPS - INAIL QUESTURA
ora ci pensiamo Noi anche solo con una telefonata
@
• Recapito telefonico e fax con numeri personalizzati
• Recapito postale e domiciliazione legale società
• Servizio di segreteria traduzioni
• Servizi per agevolati
• Servizi per la partecipazione g d'appalto
• Servizi per la qualificazione l'impresa

METEO

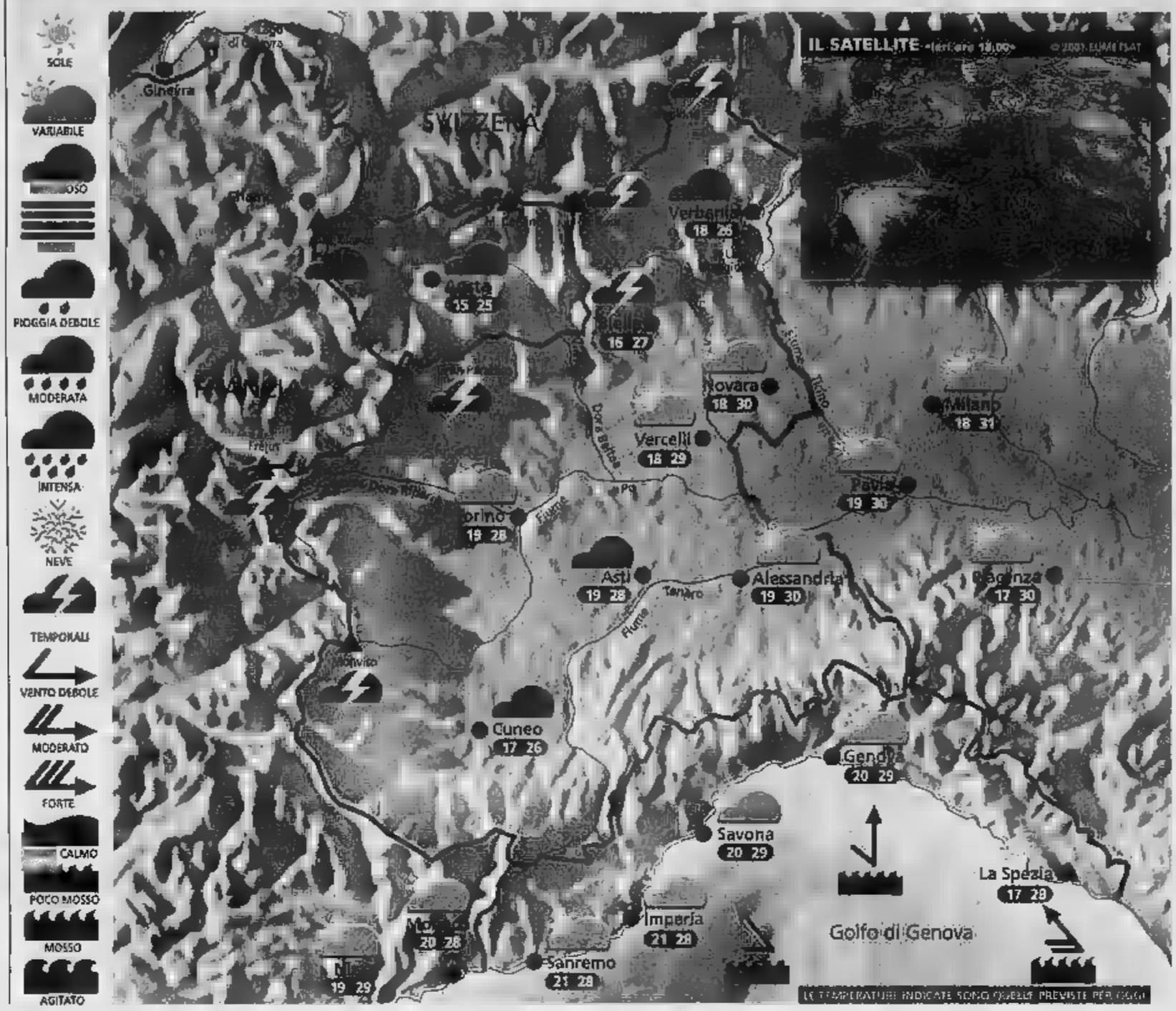

Situazione Ieri l'alta pressione ha garantito una giornata splendida, con sole, temperature gradevoli e vento debole. Oggi, una perturbazione atlantica transiterà sulle Alpi, portando alcuni rovesci e temporali tutti i rilievi, specie nel pomeriggio; in pianura ci sarà solo qualche nube, ma senza particolari fenomeni.

Previsioni Al mattino cielo nuvoloso sulle Alpi Cozie e Graie, senza piogge; sereno in pianura, qualche nube sul litorale della Liguria e sul Basso Piemonte. Nel pomeriggio peggiora gradualmente su tutti i rilievi: rovesci e temporali si verificheranno specie sulle Alpi Orobie e sulle Prealpi Lombarde; in pianura poche nubi sparse. Temperature massime in leggero calo, principalmente sui rilievi. Venti deboli occidentali. Domani cielo sereno, con qualche nube al mattino sulla Lombardia orientale. Temperature massime lieve aumento.

ZOOM
Il vento di foehn sulle Alpi

Quando massa di aria umida fresca Nord sull'Italia, solito viaggia a basse quote, e quindi viene spesso a scontrarsi con l'arco alpino. L'altezza media dei rilievi è tale per cui l'aria fresca, una volta arrivata nelle loro vicinanze, viene costretta al sollevamento verso l'alto, e quindi condensazione. Sul versante Nord delle Alpi allora si forma un estesa coltre nuvolosa che porta precipitazioni continue e moderate, fino a che continua il vento da Nord. Questo fenomeno chiamato Stau alpino e si verifica soprattutto d'inverno. Una volta che l'aria è arrivata sulla sommità dei monti, essendosi raffreddata ulteriormente, tende a scendere per gravità verso basso lungo Sud. In questo caso allora viene compressa, e quindi si riscalda notevolmente; anche l'umidità scende rapidamente fino a valori molto Una volta arrivata a valle, l'aria, ormai calda, si diffonde attraverso ita la pianura vento moderato o forte e generando quindi il foehn. In queste occasioni sulla Pianura Padana visibilità aumenta all'improvviso e la temperatura schizza verso l'alto parecchi gradi in pochi minuti.

: www.meteolive.it

PER CHI VIAGGIA

ANCONA	23	30	REGGIO CALABRIA	21	32
BARI	24	31	ROMA	20	30
BOLOGNA	20	30	VENEZIA	22	28
CAGLIARI		31		11	18
CATANIA	17	32		11	18
CATANZARO	25	31	FRANCOFORTE	14	25
FIRENZE	20	29	GINEVRA	15	24
OLBIA	24	30	LONDRA	11	19
PALERMO	26	31	MONACO DI BAVIERA	14	25
PERUGIA	20	29	PARIGI	12	18
POTENZA	17	30	ZURIGO	13	24

OGGI

IL SOLE: sorge alle ore 6 e 2 minuti; culmina alle ore 13 e 36 minuti, tramonta alle 21 e minuti

LA LUNA: si leva alle ore 19 e 5 minuti; cala domani alle ore 3 e minuti

www.unimetal.net

BUNO ROCO

TRIPLETTA.

CITROËN SAXO ATTRACTION CLIM 1.1
A € 8.200 (meno di L. 15.900.000)
è la climatizzata meno cara mercato.

CITROËN SAXO SPORT VTS
A € 8.650 (meno di L. 16.800.000)
è la vera sportiva meno del mercato.

CITROËN Diesel
A € 8.450 (meno di L. 16.400.000)
è il diesel meno caro del mercato.

APPRO C GO

Per chi ha usato catalizzato e passa ad una vettura nuova fino a 85 kW*.

*In caso di rottamazione di un'auto non catalizzata per l'acquisto di un'auto catalizzata. Offerta valida per contratti stipulati entro il 31/12/2002. Inoltre esenzione dal pagamento dell'imposta di bollo e degli emolumenti P.R.A.

Offerta in collaborazione con / Concessionari che aderiscono all'iniziativa vedila su tutte le vetture disponibili in Rete, non cumulabile con altre iniziative in corso
Prezzi chiavi in mano I.P.T. inclusa. Sconto a tuo carico. **Per modelli disponibili dal 7 gennaio 2002.

Servizio Informazioni Clienti
info@citroen.it 800-864000

CITROËN
CITROËN. L'AUTO CHE TI PENSA
www.citroen.it

CONCESSIONARIA
auto Mont Blanc
CITROËN
Loc. Grand Chemin - Saint Christophe - (AO)
tel. 0165 236479
www.automontblanc.citroen.it - automontblanc.@citroen.it
CITROËN L'AUTO CHE TI PENSA

PRONTO IL DISEGNO DI LEGGE NEL CONSIGLIERE DS, EX PRESIDENTE DELLA COMMISSIONE ■ RIFORMA

Nicco rompe gli indugi e presenta il suo Statuto

Alessandro Camera
AOSTA

Una seduta del Consiglio regionale e il consigliere Ds Roberto Nicco che ha presentato la legge di riforma

«La Valle d'Aosta, richiamandosi alla Déclaration des droits de l'homme e du citoyen, alla Carta delle Nazioni Unite, alla Carta dei diritti fondamentali dell'Unione europea e in [illegible] la Dichiarazione dei rappresentanti delle popolazioni alpine, si riconosce nei principi universali ■ libertà, tolleranza e solidarietà, pone ■ democrazia e l'autogoverno a fondamento della propria organizzazione politica e individua le sussidiarietà e il federalismo come modelli ispiratori delle relazioni tra cittadino e istituzioni ■ tra i vari livelli di governo». E' il «preambolo» con il quale il consigliere regionale Roberto Nicco (Ds) rompe gli indugi e, con una vena sottilmente polemica con ■ forze politiche che hanno favorito una situazione di «impasse», rilancia il progetto di revisione dello Statuto. Nicco, in quanto presidente della «Commissione speciale per le riforme istituzionali» ha vissuto sulla pelle la delusione di un lavoro rimasto senza sbocchi, e ha rivissuto le medesime sensazioni di un mandato per «ridisegnare unitariamente una nuova Commissione speciale che porti a compimento il lavoro avviato» affidato da oltre un anno alla Conferenza dei capigruppo «e che non ha prodotto risultati significativi». La proposta di legge Nicco è composta da 8 Titoli e 22 articoli. In apertura viene sancito che nell'esercizio del diritto di autodeterminazione la Valle d'Aosta è parte della Repubblica italiana, di cui auspica la trasformazione in senso federale». Il Titolo I indica gli organi della Regione, tra i quali viene inserito anche il «Consiglio permanente degli enti locali» per dare, dice Nicco «esplicita dignità istituzionale all'organismo che più direttamente rappresenta le comunità locali». Nella ripartizione delle competenze (Titolo II) in applicazione dei principi ■ di sussidiarietà viene sancito «la preesistenza della persone sullo Stato» e viene indicato «nel Comune l'elemento di base dell'ordinamento politico-amministrativo della regione». Il Titolo III individua un organismo a carattere paritario «da» istituire d'intesa tra Regione e Stato» cui affidare, con pari dignità, compiti di raccordo e relazioni e attribuisce alla Regione e allo Stato «paritaria possibilità di promuo[illegible] la questione di legittimità costituzionale». Il Titolo IV prevede «l'istituzione di ■n Consiglio regionale di giustizia e un unico organo di giustizia amministrativa». Alla Regione (Titolo V) viene garantita la possibilità di «concorrere alla formazione del diritto comunitario e di avere un rappresentante al Parlamento europeo». Circa ■ relazioni finanziarie, ■ proposta (Titolo VI) ribalta la situazione attuale e la Regione diventa «titolare di un proprio potere impositivo, percepisce direttamente i tributi erariali e procede al riparto fiscale con lo Stato sulla base di un'intesa». In questo Titolo viene stabilita [illegible] che «l'appartenenza al demanio regionale di tutte le acque pubbliche e delle miniere». Prima delle disposizioni transitorie (Titolo VIII) il Titolo VII attribuisce alla Regione «l'iniziativa per ■ revisione dello Statuto» e sancisce che «ogni modificazione deve essere oggetto di intesa tra Regione e Stato».

L'OPINIONE

Il sistema elettorale toglie al sindaco potere e responsabilità della scelta

ECCE popolo. Sì, perché «il popolo è sovrano», ma spunta, almeno in politica, quando c'è imbarazzo o, comunque, quando si crede esista ■ necessità di richiamare questa regola democratica. ■ «popolo», e meglio, il cittadino elettore, è parola che si è sentita più volte nel Consiglio comunale di Aosta convocato per l'«Affaire Mancuso». La stragrande maggioranza dei consiglieri di opposizione chiedeva le dimissioni di sindaco e giunta, quindi voleva il ritorno alle urne dei cittadini.

C'è stato anche chi, come il consigliere Verde Ugo Venturella, ha colto l'occasione per lanciare l'idea di una riforma elettorale: «I cittadini devono poter scegliere anche gli assessori, non soltanto il sindaco». Riforma che potrebbe evitare, secondo ■ consigliere, di eleggere amministratori che poi finiscono nei guai con la Giustizia. Idea bizzarra, non v'è dubbio, quasi che i cittadini avessero il dono della preveggenza.

E' tuttavia evidente che il sistema maggioritario scelto per ■ rinnovo dei Consigli comunali debba subire qualche modifica sostanziale. Secondo la legge attuale il sindaco, eletto in modo diretto dai cittadini, sceglie la propria giunta. In realtà questo può avvenire, ma finora non è mai accaduto. Lo dimostra lo stesso Guido Grimod, primo cittadino di Aosta, che ha operato una «seconda scelta», dopo che i [illegible] dei suoi assessori erano stati decisi dai partiti o dai movimenti di loro appartenenza. Lo ha dimostrato anche aspettando il nome del successore di Silvestro Mancuso. Nulla di strano con il sistema attuale.

Per dare più possibilità di scelta ai cittadini e per onorare fino in fondo il sistema maggioritario, basterebbe che il sindaco scegliesse prima del voto dei cittadini la sua giunta e si presentasse alle urne con la sua «squadra». Riforma che non annullerebbe il ruolo delle forze politiche, anzi, le obbligherebbe a una attenta ricerca per evitare che il candidato sindaco possa essere bocciato dagli elettori. E' possibile, anche [illegible] non garantito, che in questo modo il sindaco possa esercitare [illegible] meglio il suo potere di scelta, se [illegible] altro, [illegible] condizionamenti.

Un sistema che spingerebbe ancor di più le forze politiche a cercare coalizioni forti: si ridurrebbero, cioè, le liste, costringendo alla politica dell'alternanza, sempre invocata, ma poco perseguita. E si potrebbe così abolire anche la «norma» anomala che garantisce al candidato sindaco di entrare comunque in Consiglio comunale. [e. mar.]

DALLA VALLE

■ **ARNAD.** L'Anpi organizza a Machaby, villaggio incendiato nel 1944 dai nazi-fascisti una manifestazione per non dimenticare. Alle 10,30 il consigliere regionale Roberto Nicco terrà un discorso commemorativo, poi [illegible] pergamena sarà consegnata alla staffetta partigiana Matilde Valleise. Una navetta partirà dalla frazione Va' alle 9,30.

■ **COGNE.** Da domani ■ 31 luglio, [illegible] 8-12 e 13.[illegible]-18, [illegible] l'esclusione di sabato 27 e domenica 28, non si potrà circolare su un tratto di strada regionale numero 47 di Cogne, in prossimità del bivio di Ozein nel Comune di Aymavilles, con periodi di 30 minuti e successiva riapertura per 20 minuti.

■ **GRAN SAN [illegible]** ■ località Fontine alla Cantina del Gran San Bernardo è in programma oggi la «Feta a Noutra Dama di s-Alpeun», organizzata dall'Associazione alpini della Comba Freide. Messa alle 11, poi pranzo e nel pomeriggio gara di pétanque.

■ **RHEMES-SAINT-GEORGES.** Oggi alle 14,30 ■ svolge sui nuovi campi dell'Espace loisir l'ottavo torneo di palet della Pro loco. Iscrizione sul posto.

■ **AOSTA.** Verranno inaugurati domani alle 17, in località La Plana de Grand Chemin, i locali del nuovo Centro postale operativo di Aosta. Sarà presente ■ responsabile del Polo corrispondenza di Piemonte, Liguria ■ Valle d'Aosta.

■ **AOSTA.** I parlamentari valdostani Ivo Collé ■ Augusto Rollandin incontreranno domani alle 11,30 a palazzo regionale il presidente del Consiglio regionale e i capigruppo per fare il punto su alcune iniziative in discussione da parte del Parlamento.

A GRESSONEY-ST-JEAN

Turista ferita da una scarica di pietre

AOSTA. Una turista diciassettenne di Gaby è rimasta leggermente ferita alla testa da una scarica di sassi mentre passeggiava in un bosco Gressoney-Saint-Jean.

L'incidente ■ avvenuto nel primo pomeriggio di ieri ed ha avuto circostanze curiose: [illegible] condo una prima ricostruzione fatta dalle guide [illegible] soccorso alpino che sono intervenute [illegible] l'elicottero della Protezione civile, non si esclude infatti che a muovere un sasso e provocare la piccola frana sia stato un camoscio.

La giovane, che ha riportato una ferita e [illegible] leggero trauma cranico, è stata medicata in ospedale e guarirà in pochi giorni.

Nello stesso pomeriggio di ieri l'elicottero è anche intervenuto per soccorrere un turista di Pont-Saint-Martin che alla frazione Autrefer di Donnas è scivolato e caduto nel torrente Fert. All'ospedale di Aosta i medici gli hanno riscontrato la frattura di [illegible] femore. [m. p.]

ALL'ISTITUTO D'ARTE

Concorso internazionale per 173 pittori

AOSTA. E' stata allestita all'Istituto d'arte la mostra dei quadri che partecipano al primo [illegible] internazionale di pittura «Città di Aosta». L'esposizione è stata organizzata dall'Associazione artisti valdostani con il patrocinio e il contributo dell'assessorato alla Cultura del Comune di Aosta e ■ collaborazione della Regione. Le opere in concorso sono 173 e per la maggior parte provengono dal Piemonte e alcune anche da Norvegia, S[illegible]ra, Germania, Francia e Marocco. L'orario di visita è dalle 10 alle 12 e dalle 16 alle 20 e resterà aperta fino al 27 luglio. Il giorno dopo alle 17,30 si svolgerà la premiazione. La mostra è stata dedicata al professore Rolando Robino. Sempre a lui si rivolge una nota che apre il libro dal titolo «Pittori in Valle d'Aosta», raccolta delle opere e della storia di alcuni artisti valdostani. Il volume è stato curato da Francesco Pesa e da Maria Paola Scaramuzzo. Pesa, pittore, vicepresidente dell'Associazione artisti valdostani, ha concluso da pochi giorni una sua mostra nella saletta d'arte di via Xavier de Maistre che ha [illegible] ■n buon successo. [a. m.]

AOSTA, E' POSSIBILE CHE SIANO STATI AVVELENATI

Misteriosa malattia fa crollare i piccioni

Ieri nella centrale piazza Chanoux c'è stata una strana moria di piccioni

AOSTA

Moria di piccioni ieri nella centrale piazza Chanoux. Già in mattinata i titolari delle bancarelle allestite per fare da contorno alla esposizione di auto d'epoca avevano notato alcuni piccioni barcollare e cercare riparo sotto i portici. Nel primo pomeriggio il fenomeno ■ stato segnalato ai vigili urbani che hanno messo in allarme il servizio veterinario. Alla fine sono intervenuti gli addetti al canile che con l'aiuto degli stessi vigili hanno raccolto una dozzina di volatili, alcuni ormai privi di vita, altri moribondi. Altri corpi sono stati notati sui tetti e [illegible] cornicioni della piazza. Ora i corpi dei p[illegible] saranno analizzati per accertare ■ cause della moria. Fin d'ora appare evidente che si è trattato di un avvelenamento. «Era già successo un paio di anni fa - dicono i vigili - e le analisi non lasciarono dubbi: qualcuno aveva distribuito mangime avvelenato». [m. p.]

Savda
Savda - Autoservizi Valle d'Aosta S.p.A.
Direzione e Uffici - Strada Fort Suaz, 6 - 11100 Aosta
Telefono +39 0165.36 12 44 - Telefax +39 0165.36 12 46
Casella Postale 197, 11100 Aosta
e-mail: savda@savda.it - http://www.savda.it
Collegamenti diretti via Autostrada con autobus Gran Turismo per
MILANO ■ TORINO
■ AOSTA per MILANO 08h00 - 11h00 - 16h00 (Venerdì) - [illegible] - [illegible]h00 (Domenica)
da MILANO per AOSTA 07h00 - 13h00 - 17h00 - 19h15 (Venerdì) - 22h15 (Domenica)
(tempo di percorrenza 2h30)
da AOSTA per TORINO 08h00 - 11h00 - [illegible]
da [illegible] per AOSTA 07h30 - 12h00 - 17h30
(tempo di percorrenza 2h00)
Fermate a Nus, Chatillon, Verrès e Pont St-Martin - Novara
Coincidenze da e per Courmayeur, Bogne, Cervinia/Breuil, Champoluc e Gressoney
Per informazioni e prenotazioni rivolgersi a:
MILANO: Agenzia Autostazione - P.zza Castello n° 1 - Tel. 02 88 90 560
TORINO: Autostazione - C.so Castelfidardo/C.so V.Emanuele II - Tel 011 83 82 47
COURMAYEUR: Agenzia Viaggi "Mont Blanc T.O." - Piazzale Monte Bianco, 3 - Tel. 0165 84 13 05/83
AOSTA: Biglietteria SAVDA c/o autostazione Via G. Carrel - Tel. 0165 36 20 37
CHATILLON: Agenzia "Le Bouquet" - Via Plantin n° 1 - Tel. 0166 56 21 65
PONT ST-MARTIN: Biglietteria Autolinee - Via Chanoux n° [illegible] - Tel. 0125 [illegible] 70 91

Orchestra Giovanile Italiana
Gabriele Ferro
Coro Polifonico di Aosta
Mike Seeger
Beppe Gambetta
Richard Galliano
Michel Portal
Daniele Sepe
Delida
FontanaMix
Sinfonica
PenTa'n go!
Ensemble Musica Chiara
Tamtando
Les Percussions d'Aoste
Christian Meyer
I Gruppi da camera dell'OGI 18 - 26 luglio

LA STORIA DEL [illegible] CARATTERISTICI

La nostalgia degli aostani per i lavatoi d'antan «Il Comune li valorizzi, altro che smantellarli»

Sandra Lucchini
AOSTA

Agnese Bringhen, la «barbiera» del Ponte romano che difende il lavatoio del [illegible]

«Smantellare il lavatoio? Modificarlo? Sono pronta a fare la "rivoluzione"». Agnese Bringhen, la «barbiera» del Ponte romano dal 1933 agli Anni 80, di una cordialità coinvolgente, tiene ■l vecchio lavatoio come a una creatura che nel tempo è diventata una «figlia adottiva». Questa struttura, costruita nel 1956 nella piazzetta del vecchio rione, rappresenta la naturale continuazione [illegible] più [illegible] desto lavatoio fatto con [illegible] lastrone in pietra appoggiato ai margini del ruscellone che scorr[illegible]ve sotto l'arcata caratteristica di questo angolo della «vieille ville». «Ci mettevano tutte in ginocchio - racconta Agnese - a lavare i panni. E se scivolava [illegible] [illegible]no qualche indumento, ad[illegible]o, il ruscello lo portava via». I suoi ricordi oscillano tra la gioia e il rimpianto. «L'acqua ingabbiata nella vasca perde molti dei requisiti igienici», dice questa donna [illegible] [illegible] di diploma di ragioneria. E la sua mente ritorna ai momenti indimenticabili quando lavare i panni voleva dire incontrarsi, socializzare in un ambiente famigliare al punto da diventare parte della propria pelle. «Il rispetto dei posti all'asse [illegible] lavatoio era sacro», ricorda.

La nostalgia dei tempi in cui la lavandaia [illegible] un mestiere ambito inumidisce gli occhi di Prospero Vièrin, tassista in pensione, nato in [illegible] casa sopra l'arcata del ponte. «Fra queste pietre rivivo la mia giovinezza», dice. Con i progetti studiati dal Comune, «il riassetto [illegible] lavatoio - dice l'assessore alle Opere Pubbliche Alberto Follien - fa parte di un piano ■ riqualificazione globale della [illegible]azzetta del Ponte romano».

In un altro angolo di centro storico, «vive» ■ lavatoio alimentato dal ru «Mère des rives», nella storica piazza Roncas. Al mattino molto presto, in estate, arrivavano dalle vie dei dintorni per lavare nell'acqua abbondante e corrente. ■ Virgilio Godioz, «Gio», residente da 24 anni nel rione, vi lava le sue damigiane e gli indumenti più robusti, oltre a contribuire alla pulizia. «Era bello - dice - raccontarci le nostre storie mentre si sbattevano i panni». Oggi, ■ «corsa al parcheggio» ha cancellato ■ fascino di questi luoghi. «Vorremmo - dice Luisella Talmet, esercente della zona - uno maggiore valorizzazione [illegible] lavatoio, preziosa attrattiva per i turisti». «L'abbellimento della piazza Roncas - risponde Follien - interesserà anche questa suggestiva struttura».

E' già stato riordinato il «look» ■ uno dei lavatoi più frequentati dell'Aosta «d'antan», in via Antica Zecca, inutilizzato da molti anni. «Il suo mantenimento – dice Alberto Follien - riflette il desiderio dell'amministrazione di perpetuare una parte importante della storia secolare di Aosta».

OTTOZ

du Val d'Aoste

LOC. GRAND CHEMIN 104 - ST. CHRISTOPHE - TEL. 0165.361148

Con EBO LEBO®
digerisco anche
mia suocera....

PREMIO SAINT-VINCENT DI GIORNALISMO

Fuori programma per Sandro Ciotti

Si è concluso al Grand Hôtel Billia, con la consegna delle dotazioni, il 37° Premio Saint-Vincent di giornalismo. Quest'anno gli organizzatori hanno previsto una serata di spettacolo, presentata da Simona Ventura e con la partecipazione della cantante Mariella Nava, del trio comico Le Ricotta e del quartetto d'archi Picasso Stringers. Divertente il momento della premiazione di Sandro Ciotti (riconoscimento per il contributo di prestigio della categoria), durante il quale sono saliti sul palco i giocatori della Juventus Antonio Conte e Ciro Ferrara per consegnare al cronista sportivo una speciale maglietta bianconera con il «colletto alla Ciotti». La serata sarà trasmessa da Raitre entro la fine del mese. Nella foto, Simona Ventura e Sandro Ciotti con l'«omaggio» juventino.

LA STATALE 26 RICONOSCIUTA STRADA URBANA: SARANNO SUBITO CREATI I PASSAGGI PEDONALI

Sarre, arrivano due rotonde

Pronto il progetto per migliorare la viabilità

SARRE

Due rotonde alla francese, i passaggi pedonali, [illegible] potenziamento di [illegible] sosta, l'allargamento di una strada interna al paese. E' il risultato dell'impegno della giunta comunale di Sarre a cui l'Anas ha riconosciuto i requisiti di centro abitato nel tratto di statale 26 compreso tra la località La Grenade e la cascina Saint Hélène, al bivio per Cogne. In questa sezione stradale l'amministrazione ha previsto la realizzazione di strutture adeguate a rassicurare il transito dei veicoli e, soprattutto, dei pedoni.

«Disegneremo innanzitutto i passaggi pedonali - dice l'architetto Silvano Salvador, assessore con delega ai Lavori Pubblici - e trasformeremo questo tratto di statale in strada urbana più sicura, concepita per unire il territorio comunale. In questa ottica rinnoviamo la richiesta di concedere l'uso come tangenziale della parte di autostrada che collega Aosta a Aosta Ovest. L'intervento delle aree "zebrate" verrà avviato mercoledì».

La vera «colonna portante» dell'attività amministrativa in guardo la sistemazione di una rotonda in località La Grenade, poco oltre la confluenza [illegible] la via Piccolo San Bernardo; [illegible] seconda struttura del genere sarebbe l'ideale nell'area dove è presente lo svincolo per Cogne, regolato, oggi, da un impianto di semafori. «Anacronistico - [illegible] menta l'assessore Salvador -. Abbiamo, pertanto, proposto all'Anas e alla regione lo smantellamento del dispositivo e la realizzazione di questo "anello", il primo extraurbano. Il Comune si incaricherebbe di progettare entrambe le rotonde, opere consone a consentire lo snellimento della circolazione stradale, permettendo agli automobilisti una maggiore autonomia nella scelta delle direzioni stradali». L'assessore mette in evidenza i vantaggi, in termini di sicurezza, correlati alla concretizzazione di questi programmi viabili. «Una maggiore attenzione verso gli abitanti - dice -. I pedoni sarebbero più sicuri e i commercianti lavorerebbero con più tranquillità».

Il settore dei parcheggi, piuttosto carente, è [illegible] «radiografato» dagli amministratori. Il primo intervento interesserà la frazione Clou dove l'apertura del cantiere, prevista entro pochi giorni, consentirà la realizzazione di 20 posti [illegible] pubblici. L'ampliamento delle zone di sosta in frazione Plèod è ancora nella fase di progettazione esecutiva. Un'opera di sistemazione riassesterà anche i parcheggi a Baravod e Clut. «Un piano lavori a cui abbiamo riservato molta attenzione - annuncia Silvano Salvador - si riferisce all'allargamento della strada da Sarre a Saint Pierre, passando nell'interno, in località Brésan, in mezzo ai vigneti». [s. l.]

Nel tratto della Statale 26 tra la Grenade e il bivio per Aymavilles saranno costruite due rotonde

APPUNTAMENTI

■ [illegible] Per Passages Librincittà, alle 11,30 sotto il municipio concorso «Autori a caccia di lettori»; alle 19, al bar Grand Combin, per Aperitivo con l'autore, Valerio Aiolli presenta «A [illegible] collo»; alle [illegible], «Racconti sotto il tiglio» nella piazzetta di Sant'Orso: Paola Corti e Silvana Germano propongono «La Finlandia di Arto Paasilinna». Alla Torre dei Signori s'inaugura la mostra di Eligio Juricich, pittore espressionista figurativo. Théâtre de la Ville alle 18 concerto dei gruppi da camera dell'Orchestra giovanile italiana; alle 21 Musica in salotto per la sezione Gruppi dell'Ogi.

■ [illegible] Festa del bue argentino in località Lagbetto. Alle 12,30 e alle 18,30 aperture del ristorante; alle 21,30 danze.

■ **CHÂTILLON.** In biblioteca alle 20,30 «Un sorriso per i poveri»: padre Herman Schulz e i «Barabbas clowns» testimoniano l'impegno nell'aiutare i più poveri.

■ **COURMAYEUR.** Nella piazzetta Riberis alle 21,15 per Filmontagna proiezione del film «Karakorum 1929» di Massimo Terzano, diario della spedizione italiana del Duca di Spoleto.

■ [illegible] Festa de l'Unità in località Pineto. Alle 9,30 e alle 16 torneo di calcio e alle 14,30 gara di belote. Alle 15,30 e alle 21,30 danze.

■ [illegible] San Giacomo. Dopo la messa delle 11, grigliata e pomeriggio in allegria; alle 21,30 danze.

■ **LA MAGDELEINE.** Partenza dal paese alle 10,30 per «Fiabe del bosco»: passeggiata, racconti, visite e merenda per i bimbi.

■ **LA SALLE.** Per «Alpages ouverts», gita all'alpeggio Les Eculés, sopra Planaval. In paese alle 21 karaoke in piazza.

■ **LA THUILE.** Alle 21 nella sala Arly [illegible] sul «Soccorso alpino valdostano: le attività, gli uomini, i cani».

■ [illegible] In piazza Cavalieri di Vittorio Veneto [illegible] «Fisarmoniche in festa»: rassegna musicale con esposizione di strumenti antichi e etnici. Alle 20 [illegible] tipica.

■ **OLLOMONT.** Per la «Fête à l'Ane» in località Rey, pranzo [illegible] piatti a base di carne d'asino alle 12,30 e pomeriggio danzante; lotteria alle 16 e alle 16,30 Palio degli asini. Cena alle 19,30, poi serata danzante.

■ **PILA.** Cabaret [illegible] Roberto Valentino, nell'Hôtel Etoile de Neige, alle 21.

■ [illegible] Dalle 15 in piazza Vittorio Emanuele Fiera delle meraviglie: clown, artisti sui trampoli, scultore di palloncini, mago e giocolieri.

■ **RHÊMES-NOTRE-DAME.** In frazione Capoluogo dalle 9 alle 17 17ª Fiera dell'artigianato valdostano. Premiazione alle 16,30.

■ **ST-NICOLAS.** In località Capoluogo dalle 9 Festa della selvaggina, [illegible] mercatino. Cena e serata danzante.

■ **ST-VINCENT.** Animazioni al mattino e al pomeriggio, mentre alle 21 in piazza Cavalieri di Vittorio Veneto il musical «Greatest Hits».

■ **TORGNON.** Si svolge «Lo [illegible] Torgnolein»: fiera dell'artigianato valdostano.

SPETTACOLI

A MARINE DI PERLOZ

Festa e sfida per il miglior «pane [illegible]»

PERLOZ. La panificazione animerà oggi la frazione di Marin a Perloz. Da poco ristrutturato, il vecchio forno a legna del villaggio è stato adeguato alle norme vigenti, permettendo alla Pro loco di organizzare la 27ª edizione della «Fehta dou pan ner».

Da una settimana quindici panificatori, esperti nell'antico rito di produrre pani con la farina di segale, sono al lavoro per mantenere vivo quel patrimonio di tradizioni tipico della [illegible] Alle 9 sarà aperta la mostra fotografica «Dal seme al pane», curata dal ricercatore Cesare Cossavella. Dopo la messa delle 11 e la benedizione [illegible] pani, si pranzerà presso il ristorante «Da Helen». Alle [illegible] inizieranno le esibizioni del quintetto corale «Le nostre valli» e della banda musicale di Pont-Saint-Martin, diretta da Walter Chenuil.

Alle 18 i panificatori esporranno i loro pani e la giuria inizierà i lavori. Al miglior panificatore sarà assegnato un premio un pane d'oro. [d. g.]

MAURA SUSANNA E RANZIE MENSAH ALLE 21,30

Due voci dal palco del Teatro Romano

AOSTA. L'interprete della canzone valdostana Maura Susanna e la cantante soul africana Ranzie Mensah si esibiranno oggi al Teatro Romano alle 21,30, in un concerto dal titolo: «Les montagnes ne séparent pas, [illegible] montagnes unissent». La speciale serata rientra nelle iniziative organizzate dal Comune di Aosta per l'Anno internazionale delle [illegible]. Le due interpreti canteranno insieme per testimoniare il loro spirito di apertura verso culture diverse e per dire come la montagna possa divenire piacevole luogo d'in[illegible].

Maura Susanna interpreterà svariati pezzi in portoghese e creolo, oltre che in italiano, francese e franco-provenzale. Tra le novità alcuni brani inediti scritti dall'autore Davide Mancini: «Maria do santos», «Canzone per Trois» e «Donne». Ranzie Mensah interpre[illegible] in inglese e africano diversi pezzi di black sound e musiche africane.

Ad accompagnarle, oltre a tre vocalist, un gruppo creato per l'occasione di sei musicisti, tra cui il valdostano Giorgio Negro impegnato alla tastiera e piano. [r. an.]

Maura Susanna e Ranzie Mensah

DA OGGI A VALTOURNENCHE

La montagna in mostra tutti i giorni

VALTOURNENCHE. Sarà presentata oggi alle 17,30, con una conferenza al Centro congressi di Valtournenche, la mostra fotografica «La montagna tra mito e oggetto: immagini e pensieri settant'anni dopo. La montagna presa in giro», di Giuseppe Mazzotti, allestita nel rascard comunale e aperta fino al 30 luglio, tutti i giorni dalle 15 alle 19.

La manifestazione prevede gli interventi di Giorgio Fesion, sindaco di Valtournenche, Francesco Cetti Serbelloni, presidente dell'associazione «Premio letterario Mazzotti», Sergio Gaioni, presidente delegazione Cai, Enrico Camanni, alpinista e scrittore, Giuseppe Pellegrinon, storico dell'alpinismo, Luciano Caveri, presidente del comitato italiano per l'anno internazionale della montagna. Dopo gli interventi sarà inaugurata la mostra con visita guidata di Aldo Audisio, direttore del Museo della montagna di Torino e Antonio Carrel, presidente del Film festival internazionale di Cervinia. [d. g.]

NELLA CHIESA DI ST-JEAN IL VIA ALL'«ESTATE MUSICALE»

Talenti russi e italiani stasera a Gressoney

La «Moscow Chamber Ensemble» inaugurerà l'Estate musicale di Gressoney

Daniela Giachino
GRESSONEY-SAINT-JEAN

Sarà inaugurata oggi, alle 21,30 nella chiesa di Gressoney-Saint-Jean, la 22ª edizione dell'Estate Musicale di Gressoney, l'appuntamento che propone incontri internazionali di musica da camera. L'organizzazione è affidata all'Associazione Amici della Musica, presieduta da Angelo Silvestri, con la direzione artistica di Silvana Minella. Sedici gli incontri della rassegna, che si concluderà il 27 agosto, con il pianista Luca Trabucco. Per il [illegible] inaugurale di questa sera è stata scelta la Moscow Chamber Ensemble «Eccellente», l'orchestra fondata nel 1985 da giovani talenti russi e italiani. Il repertorio varierà dal primo barocco ai compositori contemporanei, [illegible] [illegible] composizioni [illegible] XVII e XVIII secolo. Sotto la direzione di Ennio Poggi, in particolare si evidenzierà il concerto di Glinka per orchestra d'archi e pianoforte, con la pianista Laura Baltramotti e i pezzi di Vivaldi [illegible] la violinista [illegible] Lazarava.

I concerti si svolgeranno in chiesa o nel salone d'onore di Castel Savoia, [illegible] due appuntamenti a Gressoney-La-Trinité e uno a Gaby. Incontri di rilievo saranno quelli [illegible] 24 luglio a Castel Savoia con l'esibizione della violinista giapponese Maki Itai e dell'8 agosto a Gaby [illegible] il Quintetto d'archi, con il croato Pietro Cavaliera, artista affermato in tutto il mondo, che si esibirà al clarinetto.

Appuntamento locale quello [illegible] 14 agosto con il concerto dell'Ensemble Cameristico di Gressoney formato da Marco Fra[illegible]i, Silvano Minella, Pierantonio Cazzulani e Giuseppe Miglioli. E un concerto di world [illegible] quello degli Almalatina del 18 agosto, [illegible] laboratorio di ricerca musicale lungo [illegible] ideale che va da oriente a occidente, esprimendo il meglio dell'anima latina. Il quartetto di sassofoni Accademia, autore di [illegible] Cd, si esibirà il 24 agosto, proponendo musiche di Romero e Piazzolla.

ARREDO CASA
[illegible]
• GRANDE VARIETÀ [illegible] PREZZI
• RITIRO MOBILI USATI
• ASSISTENZA POST-VENDITA
Regione America, [illegible], Quart. 11020 (AO) - Tel. 0165.765923

I supplementi de La Stampa in edicola oltre il quotidiano
MERCOLEDÌ: TuttoScienze e Tecnologia
VENERDÌ: TorinoSette (solo Torino)
SABATO: Specchio - TuttolibriTempoLibero
DOMENICA: Tuttoaffari (solo Torino)
LA STAMPA

[illegible]

A Pollein [illegible] di contenere i disa[illegible]

Non posso [illegible] scrivere [illegible] essere stupito per la lettera [illegible] giornale pubblicata il 17 luglio a riguardo delle difficoltà nella circolazione su numerose strade comunali di Pollein.

L'amministrazione è infatti perfettamente a conoscenza, [illegible]me riportato anche nel bollettino comunale distribuito circa [illegible] mese fa a tutte le famiglie, dei disagi per l'accesso [illegible] alle abitazioni e per la polvere o il fango creati dai lavori in corso. E' sicuramente vero che i lavori del rifacimento dell'acquedotto e delle fognature durano da troppo tempo.

I tempi lunghi sono dovuti anche all'alluvione che ha comportato un periodo di arresto dei lavori e quando sono ripresi è [illegible] necessario in parte rifarli per i danni causati dalla stessa.

L'amministrazione comunale, con quella regionale, inoltre, hanno ritenuto di procedere celermente con i lavori post-alluvionali (torrente Comboé, Vallone La Comba, torrente Arpisson, strada Capoluogo-Chenières, strada della Chiesa, Strada Hotel Diana-incrocio Chenières-Chenaux, strada Donache, frana del Château, marciapiedi sulle strade regionale...).

Se qualcuno è in grado, come forse l'[illegible] consigliere comunale Coquillard, di realizzare tutti gli interventi sopra citati in meno di due anni, come previsto nel nostro programma, sarà per noi un piacere ricevere [illegible]a sua proposta al riguardo che tenga conto sia delle vigenti procedure obbligatorie per legge che dei tempi tecnici per realizzare le opere.

Posso comunque assicurare che stiamo facendo tutto il nostro possibile per mantenere al minimo i disagi. Stiamo effettuando, per esempio, controlli quotidiani (anche più volte al giorno) sui lavori in corso e abbiamo posticipato alcuni nuovi lavori che avrebbero aumentato il numero dei cantieri aperti peggiorando la già difficile situazione viaria.

Paolo Gippaz
sindaco di Pollein

Le lettere vanno inviate a
[illegible]PA
Redazione della Valle d'Aosta
piazza Chanoux, 28
11100 Aosta

SERVIZI UTILI

FARMACIE DI TURNO

DISTRETTO 1: *Courmayeur* (t. [illegible] 842047, via Roma, 33); *La Thuile* (t. 0165 884110, [illegible] Colomb, 44); *Cogne* (t. 0165 74401, via Grand Paradis, 4).

DISTRETTO 2: *Aosta*, con or. 9-22 a porte ap., *Chenal* (t. 0165 262139, via Croce di Città, 1).

DISTRETTO 3: *Antey-Saint-André* (t. 0166 548339, loc. Filey, 44); *Châtillon* (t. 0166 61374, [illegible] E. Chanoux, 34).

[illegible] 4: *Brusson* (t. [illegible] 300125, via Trois Villages, 23); *Hône* (t. 0125 803375, piazza Municipio, 1); *Gressoney-Saint-Jean* (t. 0125 355144, piazza Obre, 34).

COMUNITÀ [illegible] *Sarre* (t. 0165 257030, loc. Arensod, 20).

COMUNITÀ MONT EMILIUS. *Saint-Christophe* (t. 0165 235881, loc. Grand Chemin, 30).

COMUNITÀ GRAND COMBIN. *Valpelline* (t. 0165 73281, loc. Prailles, 7).

RaiTre - [illegible]
14; 18,35; 22,45 Tg3 della Valle d'Aosta
09,45 L'orchestra di Franz

France 2
12,05 Chanter la vie
13,00 Journal, série
13,25 La légende du Tour
13,55 Tour de France
17,45 Vélo Club
18,55 Stade 2
20,00 Journal
20,55 Train de vie
22,45 Spéciale sida
00,45 Journal de la nuit
01,05 Contre-courant

Television Suisse
[illegible]
11,35 Droit de cité
12,45 Le 12:45
13,00 Grosse pointe
13,25 Tucker
13,50 Automobilisme
15,55 Boston public
[illegible] New York 911
17,25 Uc[illegible]
18,10 Racines
18,30 Dimanche sport
19,30 Le [illegible]
20,05 Mise au point
20,45 L'été rouge
22,30 Chère Helvétie
[illegible] Les Cordiers, jeux et flic

• Eventuali variazioni nei programmi sono causate dalla non tempestiva comunicazione da parte delle emittenti.

Il settore immobiliare beneficia delle incertezze dei mercati di tutto il mondo

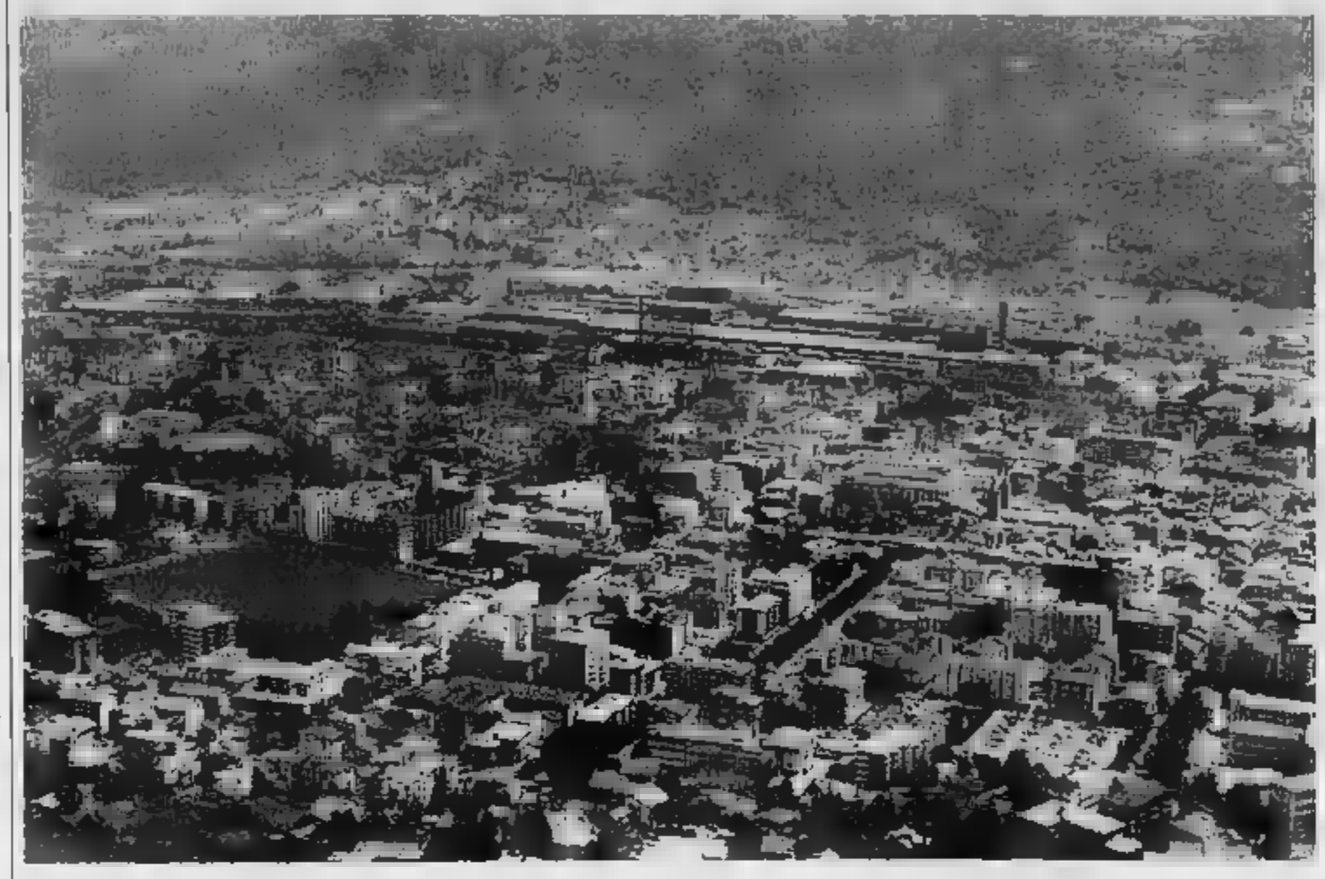

Le Borse in crisi rilanciano la casa

Offerte a 360 gradi nelle agenzie della Valle

Una volta è l'attentato dell'11 settembre 2001, un'altra è il crollo della «new economy», un'altra ancora è la scoperta dei bilanci fasulli di grandi multinazionali. E così i mercati borsistici di tutto il mondo continuano ad attraversare alti e bassi. Soprattutto bassi. Ecco perché l'interesse degli investitori verso il settore immobiliare continua ad aumentare. Il mattone ha sempre rappresentato un rifugio sicuro in epoche di inflazioni galoppanti e ribassi sui mercati finanziari. Senza dimenticare che casa resta comunque tra le priorità delle famiglie.

Il settore immobiliare ha conosciuto negli anni un crescente sviluppo, con una costante crescita di professionalità negli addetti delle singole agenzie. Il cliente deve comunque fare le proprie scelte con particolari attenzioni, proprio per evitare spiacevoli sorprese. La Valle d'Aosta, in questo ambito, propone un gran numero di operatori altamente specializzati, dall'appartamento in centro alla baita in montagna, dall'abitazione di tutti i giorni alla seconda casa.

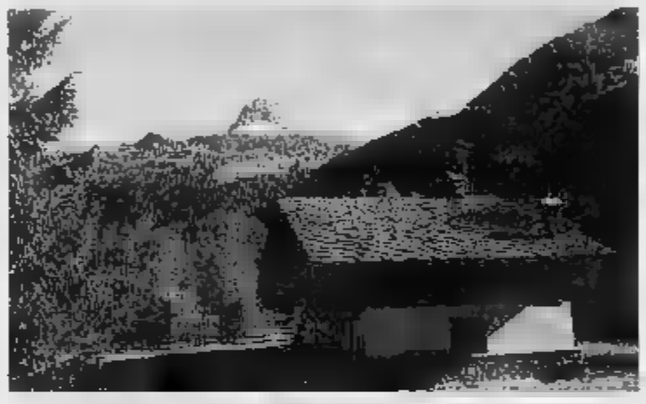

Il mercato immobiliare in Valle spazia dall'appartamento in centro alla baita in montagna

Ormai molto anche le imprese costruttrici che offrono direttamente dalle proprie sedi una consulenza globale per il «prodotto casa», dal progetto personalizzato al computo dei costi fino al finanziamento attraverso mutui bancari. In questo ambito, oltretutto, il mercato immobiliare valdostano è agevolato dal forte aiuto offerto dall'amministrazione regionale attraverso i mutui per la prima casa, che rappresentano un'ottima opportunità di acquisto immobili soprattutto per quelle giovani coppie alla ricerca di un appartamento o di un rustico in cui abitare. Attualmente i tassi raggiunti dal finanziamento regionale sono scesi all'1,5 per cento, un valore assolutamente inavvicinabile per qualsiasi istituto di credito. Ma ci sono tassi vantaggiosi anche attraverso le agenzie immobiliari che operano con banche convenzionate.

Un altro aspetto particolarmente curato negli ultimi tempi è quello della riservatezza nelle trattative. E' fondamentale, per un cliente, scegliere un operatore che garantisca serietà assoluta sotto questo profilo. In una delle innumerevoli agenzie attive in Valle d'Aosta c'è anche la possibilità di comprare e vendere attività commerciali. Una soluzione, quella di affidarsi a operatori seri e competenti, sempre più seguita dai negozianti e da aspiranti tali.

TECNOCASA®
FRANCHISING NETWORK
STUDIO CHATILLON s.a.s.
Tel. 0166.563839 - fax 0166.61916

- **Centrale** app.to 70 mq. cucinino con soggiorno, 1 camere, 2 servizi, cantina e 2 ripostigli **Euro 105.000**
- **Tour de Grange** app.to 120 mq. cucina, soggiorno, 1 camere, bagno, ripostiglio e box **Euro 160.000**
- **Breil Barel** casa indipendente 70 mq. cucina con soggiorno, servizi, camera, sottotetto e tavernetta **Euro 81.000**
- casa indipendente 90 mq. cucina, soggiorno, 3 camere, 1 servizi, box, legnaia e giardino 165.000
- **Zona** terreno edificabile 590 mq.
- **Zona** affittasi negozio commerciale con servizi **Euro 1033**

CONTATTATECI !!

AGENZIA NUOVA IMMOBILIARE
San GRATO S.a.s.
– Via Xavier de Maistre, 10 – tel. 0165/32956 – Fax 43667
PILA – Condominio d'Or – tel. 335/6460951
– Cond. Capanna Alpina - Tel. 0166.949442 - 949644

VENDE

PILA Monolocali arredati - 4 posti, con terrazzo a partire da € 50.000,00
Bilocali arredati su 2 livelli con terrazzo a partire da € 57.000,00
Alloggi nuovi pronta consegna - mono, bilo e trilocali con cantina sky-box, garage, sulle piste di sci-ultima esposizione
Negozi nuovi e d'occasione, varie metrature - anche in locazione
Terreni con progetto approvato per villette o chalet monofamiliari
Affittasi alloggi arredati per estate e stagione invernale
CERVINIA Monolocali arredati 4 posti con balcone da € 62.000,00
Bilocali arredati con terrazzo e box - Zona Cristallo
Trilocali arredato mq. 75 con box e balcone € 165.000,00
VALTOURNENCHE: Occasione alloggio su 2 livelli mq. 120 - sala, cucina, 3 camere, doppi servizi, posizione centrale € 170.000,00
SARRE Lalex casette piani + cantina, arredata € 53.000
Mendiche bilocale mq. 60 arredato, termoautonomo, € 67.000,00
VALPELLINE Nuova villetta su due piani con giardino, box e cantina
VALPELLINE Nuovi alloggi bilo e trilocali in complesso villetta a schiera
SAINGIO rustico libero su 3 lati - 2 piani + mansarda con terreno
AOSTA alloggi varie metrature - villini in costruzione - occasioni
VILLE a SARRE, ROISAN, POLLEIN, QUART, ST. CHRISTOPHE

AV IMMOBILIARE
CHAMPOLUC - Rue des Guides, 8
Tel. 0125.307960 - Fax 0125.308677
cell. 348.7157861
E-mail: immoav@tin.it
www.casaontine.it/av

Brusson (Loc. Estout-Alpe Muraglia) immersi nel verde, soleggiati e con splendida vista, a pochi minuti dagli impianti di risalita di Estoul.
n. 2 bilocali al primo piano: soggiorno con angolo cottura, bagno, cantina, balcone o giardinetto. Da rivedere impianto elettrico, idraulico e riscaldamento € 113.600,00
- Trilocale piano terra, nuova ristrutturazione da arredare: soggiorno ampio con angolo cottura, due camere, bagno e cantina € 139.400,00
Brusson (Loc. Estouf) cedesi attività di Bar Ristorante: a 1.800 mt. dalle piste da sci d'inverno, in zona al verde d'estate. Ottimo reddito € 180.760,00
Challand St. Anselme: (Mansardé nuova), ottima posizione, centrali e tranquille, bilocale e trilocale varie metrature con soppalco, cantina o box € 114.000,00 / 124.000,00
Challand St. Anselme (Fr. Orbeillaz -) in zona tranquilla, ampi monolocali (45 mq.) - bilocali (62 mq.) nuovi. Consegna prevista fine 2002 € 83.000,00 / 119.000,00 cantina e box € 19.100,00
Challand St. Victor (Fraz. Absz) 1.000 mt. sul livello del mare, porzione di rustico in pietra del risanatore, progetto già approvato, possibilità di ampliare. cucina con vecchio forno, 2 camere, bagno,soggiorno con soppalco, terreno di pertinenza € 36.000,00
Ricerchiamo per la nostra clientela:
Alloggi, Rustici, Capannoni, terreni agricoli ed edificabili.
Rapida conclusione

G.V.G. COSTRUZIONI
Di Giovinazzo Giorgio

- Bonifica e smaltimento amianto
- Consulenze pratiche U.S.L. - monitoraggi
- Noleggio piattaforme aeree
- Murature
- Impermeabilizzazioni
- Escavazioni
- Manutenzione stabili
- Ristrutturazioni
- Pietra vista

PLAN FELINAZ ZONA RESIDENZIALE

Villino mono-bifamiliare nuovo di mq 200, da ultimare, con interrato di mq 100 per le tavernette, garages, laboratorio e/o magazzino (H=4.00) per la tua attività.
Trattativa riservata, direttamente dall'impresa, nessun intermediario. Possibilità di vendita allo stato attuale con forte risparmio.

La tua impresa di fiducia, garanzia di serietà e professionalità. Lavorazione accurata con impiego dei più moderni materiali e tecnologie.

Sistema di qualità ISO 9002
Loc. Grande-Charrière, 84 - 11020 Saint-Christophe (Aosta) Tel. 261521

GRESSAN

VENDESI

COMPLETAMENTE IMMERSO NEL VERDE **ALLOGGI SIGNORILI**
PRONTA CONSEGNA CON FINITURE E MATERIALI
DI PRIMA SCELTA POSSIBILITÀ DI VARIE METRATURE A PARTIRE DA € 98.000
TEL. 0165.33394 - 335.8358448

studio casa
Gruppo Agenzie Immobiliari
Studio Casa Aosta
Tel. 0165 77.57.89
PATTO ONESTO

VERE OCCASIONI PER LE TUE VACANZE

ACQUISTIAMO
Importante Società operante nel campo Turistico - Alberghiero
ALBERGHI DA RISTRUTTURARE
TERRENI

BRUSSON
OCCASIONE!!!
soggiorno-cottura
camera - bagno
in residence con piscina -finiture lusso
VECCHIE
199.000.000

ETROUBLES
Gran S. Bernardo
Appartamenti nuovi in splendida posizione
SOLE -
122.000.000

A PERSONE AMBIZIOSE
offriamo LAVORO nel nostro ufficio di Aosta
NON NECESSITA ESPERIENZA MA VOLONTA'
guadagno medio
€ 2.000 MESE

SARRE

VENDESI VILLE A SCHIERA
MQ. 140 + 77 seminterrato composte da soggiorno, cucina abitabile, tre camere, due bagni, tavernetta con servizio, garage doppio, posti auto esterni e giardino.
PREZZI INTERESSANTI tel. 335/8358448

INCHIESTA SULLA VENDITA OLIVETTI

La bancarotta dell'ex Op Computer torna nel mirino della magistratura

■ Si riapre l'inchiesta sulla cessione ■ ramo d'azienda che, nel '95, portò alla nascita di OPC (Olivetti Personal Computer) da parte di Olivetti. Il gip Marco Tornatore ha accolto l'istanza del procuratore capo Giorgio Vitari, presentata dopo aver esaminato le memorie ■ un folto gruppo ■ ex dipendenti e le relazioni dei curatori fallimentari (l'avvocato Giancarlo Guarini e il commercialista Salvatore Bellassai). Lo stesso gip, inoltre, ha concesso ■ proroga di sei mesi per le indagini relative ■ bancarotta dell'ex Op Computer. Torna a farsi pesante, quindi, l'aria attorno ■ gruppo di Ivrea. La magistratura sta tirando le ■ sulle vicende dell'azienda ■ Scarmagno, dalla sua nascita al fallimento di tre anni fa. Nelle inchieste sarebbero coinvolti i vertici dell'ex Op e i periti che valutarono erroneamente il valore dell'azienda

La Olivetti di Scarmagno

L'ANNUNCIO DATO CON ■ DI ANTICIPO

Nivolè regolamentato ma solo dall'estate del 2003

■ Tutti soddisfatti, l'altra mattina, dopo la firma del protocollo che dà il via libera alla regolamentazione della strada per il colle del Nivolè, nel «cuore» del Parco Nazionale Gran Paradiso. Lo stop alle ■ - solo nei giorni festivi di luglio e agosto - scatterà dall'estate 2003, quindi ■ dodici mesi, che si aggiungono agli anni - forse una ventina - di discussione ■ limitare l'«assalto» ■ auto al celebre colle. ■ parola d'ordine all'Ente Parco e alla Provincia (proprietaria della strada) era di utilizzare la massima cautela per non «imporre ■ decisione d■ che avrebbe potuto irritare le amministrazioni locali». Forse sarebbe stato auspicabile un pizzico di coraggio in più nell'accelerare un provvedimento, istituendo magari un pedaggio, così com'è stato fatto, nei giorni scorsi, per chi arriva alle Isole Eolie oppure sulle spiagge di Orosei. Sarebbe stato un bel regalo per gli 80 anni del più vecchio parco italiano.

L'altopiano del Nivolè

A IVREA COMMERCIANTI E CITTADINI ALLE PRESE CON IL MEGACANTIERE DI CORSO VERCELLI

«In strada con sedie e tavolini contro il traffico anti-affari»

I lavori per il rifacimento della rete idrica dureranno fino alla fine del 2003: le automobili sono sempre in colonna, l'inquinamento è al massimo e i clienti evitano la nostra zona

Mauro Revello
IVREA

Minacciano azioni ■ di protesta, come piazzare sedie e tavolini in strada e bloccare un traffico già intasato per conto ■. Quasi sicuramente ■ lo faranno mai, il senso civico ha radici più profonde della rabbia scoppiata in questi giorni. ■ di certo il limite di sopportazione è arrivato sul ■so, per gli abitanti e soprattutto per i commercianti di un lungo tratto di ■ Vercelli. Da due settimane stanno facendo i conti con ■ viabilità dimezzata e comunque ugualmente in tilt, a causa dei lavori per il rifacimento della ■ idrica.

Il tratto incriminato ■ quello dall'incrocio di via Strusiglia (quello per il Terzo Ponte) ■ la periferia della città, verso la zona industriale. Si viaggia in un solo senso di marcia, quello p■ entrare in città, sempre incolonnati in lunghe code. Chi deve uscire da Ivrea viene dirottato su via Burolo; molti passano attraverso il centro abitato di Cascinetto, con il risultato ■ creare problemi anche in questo paese dalle strade piuttosto strette. Per i commercianti, comunque, e sono ■ trentina quelli coinvolti, l'esito è lo stesso: negozi vuoti, clienti che vanno altrove pur di non affrontare l'odissea di corso Vercelli.

La zona più critica è quella in prossimità del bivio per Torre Balfredo. «Ma a lamentarsi - dice Claudia Bisone, titolare insieme al marito Ugo ■ "Dimensione Sport" - sono tutti coloro che vivono ■ lavorano fino alla zona industriale ■ Burolo ■ Bollengo». Provare per credere: nelle ore di punta ■ corrono anche 20 minuti per percorrere un tratto di appena 300 metri. Mara Frassinetti Basile, gestisce un negozio ■ tendaggi: «Il senso unico e ■ difficoltà hanno più che dimezzato i passaggi, e fermarsi è diventato impossibile. Se nessuno interviene, siamo pronti ■ bloccare la strada».

Ugo ■e è preoccupato. «Questi lavori - afferma - dovrebbero durare ■ giorni, si■ alla fine del prossimo anno. D'accordo che adesso si sta intervenendo sul tratto più critico, ■ sarebbe opportuno trova■ ■ soluzione per ■ futuro». Le proteste uniscono negozi, aziende, distributori di benzina, automobilisti, comuni cittadini. Qualcuno sta organizzando una raccolta di firme. E già si contano i danni. «Vede il mio locale? ■ due settimane ■ quasi sempre vuoto - dice Marilisa Palladino, titolare del bar-tabaccheria Stella -. Gli incassi sono ridotti del ■ per cento».

Eppure soltanto l'autunno scorso, per realizzare una rotonda alla francese all'incrocio ■ via Strusiglia, i disagi furono minimi. «L'impresa lavorò giorno e notte - ricorda Mara Frassinetti -, anche di domenica. Invece adesso chiudono alle 17, ■ la viabilità ■ pur sempre ■rrotta. Potrebbero lavorare sino a sera tardi, per fare più in fretta, oppure riaprire la strada a fine giornata». Nessun aiuto, poi, arriva dalle associazioni di categoria: «Si occupano del centro storico, ma i negozi di periferia non contano nulla».

A palazzo civico assicurano ■ ■ peggio ■ per finire. «Questo è ■ tratto più critico - spiega Remo Iosio, assessore ai ■ tecnici - ■el ■ mostri interessati dai lavori. Dalla prossima settimana la situazione sarà certamente più sopportabile», secondo Iosio. «Un conto è costruire una rotonda; altra cosa è fa posa di una rete idrica ■ tutti gli allacciamenti». E conclude invitando ■ ■ mercianti e cittadini a pazientare: «E' meglio sopportare alcuni disagi adesso, che fare la fine di Palermo o altre città rimaste senz'acqua».

CHI ACCUSA

Ugo Bisone: situazione insostenibile. La coda delle auto è continua, clienti ■ corrieri faticano a raggiungerci. L'inquinamento è alle stelle: ■ ce la facciamo più e abbiamo ■ ■ giorni di lavori davanti ■ noi.

Marilisa Palladino: Gli incassi si sono praticamente dimezzati. E non è soltanto un disagio per noi commercianti: lo, ad esempio, abito a Banchette, e ogni giorno ci metto 40 minuti per attraversare Ivrea!

Mara Frassinetti Basile: I nostri negozi sono quasi sempre vuoti, questa situazione ci sta penalizzando parecchio. Se gli amministratori comunali non ci vogliono ascoltare, troveremo noi il modo di farci sentire.

Il cantiere in corso Vercelli al centro delle polemiche

NON MIGLIORA LA SITUAZIONE PER EATON AUTOMOTIVE, PININFARINA ■ ITCA

In fabbrica aspettando l'autunno caldo

RIVAROLO

Sarà un autunno caldo in molte aziende altocanavesane. Sono almeno tre, tra le più importanti del territorio, ad essere coinvolte. La Eaton Automotive, multinazionale americana con stabilimenti a Rivarolo e Bosconero, deve affrontare uno degli anni più duri degli ultimi tempi. Ma anche altre fabbriche vivono momenti di grande difficoltà: da Pininfarina (San Giorgio), con oltre 200 persone in ■ straordinario, alla Itca di Sparone. Quest'ultima, nel corso della sua storia, non aveva mai utilizzato ammortizzatori sociali a differenza di quanto sta accadendo ora e solo alcuni giorni ■ sono stati eletti, per la prima volta, le rappresentanze sindacali unitarie.

La cassa integrazione prevista ■ Eaton è già introdotta per ■ dipendenti fino ■ ottobre sta creando non poche preoccupazioni all'interno degli stessi sindacati. La Fim Cisl, ad esempio, non ha firmato l'accordo con la proprietà, sottoscritto invece ■ Fiom Cgil e Uilm Uil. «La questione è semplice - sbotta Vito Bianchino, segretario della sezione Fim altocanavesana -: siamo scettici di fronte al fattore rotazione. Crediamo che alla fine saranno sempre gli stessi ad essere coinvolti nella cassa ■ del resto i vertici aziendali non hanno dato alcuna garanzia per smentire i nostri timori». Di diverso avviso le altre due forze sindacali che hanno sottoscritto il protocollo d'intesa. «Il termometro di quello che accadrà in autunno - prosegue Bianchino - lo verificheremo con esattezza ■ settembre. Vedremo chi, fra tutti, avrà avuto ragione in questa vertenza». Il riferimento è, ovviamente, ■ ciò che accadrà in casa Cgil, dove il numero uno Sergio Cofferati viene indicato come possibile leader dell'Ulivo.

Nelle prossime settimane ■no previsti altri incontri ed assemblee: ■ guarda con apprensione alle decisioni dei vertici e al piano di rilancio aziendale. Preoccupa anche la situazione allo stabilimento Pininfarina di San Giorgio, dove oltre 200 dipendenti sono in cassa: i sindacati ■ pronti alle verifiche ■ volta scaduti i ■, ■ annunciano tempi duri.

Infine un accenno alla Itca di Sparone: sono molti i punti interrogativi sollevati dai sindacati sulle decisioni della proprietà che annuncia il piano di ristrutturazione. Per la prima volta nel corso della sua storia la settimana scorsa l'azienda ha eletto le rsu. A Sparone si costruiscono le scocche di Barchetta e Multipla e l'effetto ■ di ■ Fiat si sta facendo sentire, ma preoccupa anche il settore dello stampaggio ■ caldo che è ■ leggera flessione. La crisi ■ si supererà se ■ attraverso un processo di ristrutturazione: nulla di ufficiale, ma si parla di un ridimensionamento pari a meno di un terzo dei lavoratori (in totale la Itca occupa ■ mila e 500 persone). Dicono dalla Fiom Cgil: «La situazione è difficile, anche se era prevedibile considerato che nel settore stampaggio ci sono stati ritardi negli investimenti».

(gp. mag.)

La Eaton Automotive di Rivarolo è fra le ditte in maggiori difficoltà. Quaranta dipendenti sono già in cassa integrazione fino ad ottobre

■ **CANAVESE, FARMACIE.** Queste sono le farmacie oggi di turno: Roveglia (Ivrea, piazza Gioberti 22), San Camillo (Burolo, strada statale 228 n. 3), Gastaldi (Vistrorio, via Duchessa Isabella 12), D'Auria (Busano, via Chiapetto 6), Boltro (Agliè, ■ Principe Amedeo 16), Santa Maria Maddalena (Mercenasco, via Nazionale 50), Amione (Chivasso, via Torino 74).

■ **COSSANO, INTERROGATORIO.** Sarà interrogata soltanto domani Samantha Brunero, 26 anni, di Cossano, trovata priva di sensi (per ■ ingerito sonniferi e barbiturici) mercoledì sera accanto al corpo senza vita della madre, Teresina Avetta, 62 anni. La ■za è ancora nel reparto ■ rianimazione dell'ospedale ■ Ivrea, dove era stata ricoverata per coma di primo grado. Le sue condizioni migliorano molto lentamente, e ■ ieri per gli inquirenti non è stato p■ bile effettuare l'interrogatorio.

■ **■ MARTINO, RAPINA.** Un rapinatore ■ il volto coperto da una calza ■ armato di pistola ho finto di minacciare ■ giovane cliente, che in realtà era sua complice, per farsi consegnare i soldi (circa 6 mila euro) delle casse agli sportelli. E' ■ i■ mattina, all'ufficio postale di San Martino. I due malviventi erano attesi all'esterno da un complice, e insieme sono poi fuggiti ■ il bottino. La polizia di Ivrea sta indagando per identificare i tre rapinatori.

■ **IVREA, ARRESTO.** Gli agenti del commissariato hanno arrestato Renato Baratono, ■ anni, di Ivrea. L'uomo deve scontare una condanna a 3 anni e ■ ■i di carcere (oltre a due anni di casa-lavoro), per l'estorsione commessa alcuni anni fa ai danni della concessionaria Ford Palla di Pavone.

■ **■ RUSTIA PER IL PAPA.** Sul volo che porterà ■ Papa in Canada viaggerà anche ■ pezzo di Canavese. Sull'aereo papale infatti verrà servito l'Erbaluce «La Rustia» prodotto dalla ■ vinicola Orsolani.

■ **AGLIE', DONATORI.** Il gruppo Fidas "Don Piero Orso" di Agliè festeggia il ventennale ■ fondazione. Nella mattinata, al cimitero, viene inaugurato e benedetto il cippo a ricordo dei donatori defunti; quindi in chiesa, dopo ■ massa, la benedizione della nuova bandiera, intitolata al compianto don Piero Orso, parroco e donatore di sangue benemerito. A mezzogiorno le premiazioni e in conclusione il pranzo sociale, nel salone comunale di Lusigliè.

Le pagine locali e Canavese sospese. Riprendono martedì 3 settembre

SOTTOSOPRA

IL ■. Viene aperto al pubblico, dalle 15 alle 18, l'antico mulino ad acqua di Nomaglio, recentemente trasformato nella sede dell'Ecomu■ della Castagna per volontà del Comune e ■ Comunità montana Dora Baltea Canavesana. Nel corso del pomeriggio si effettuano macinature dimostrative ■ castagne bianche, con la macina in pietra del mulino.

FOLCLORE. Comune e Pro loco di Agliè organizza■ un grande spettacolo folcloristico del gruppo "Partizan Biotika Slovenska L'Upca", che si caratterizza per la particolarità della musica, delle danze e dei costumi. Appuntamento alle 21,30 in piazza Foggionetto, l'ingresso è libero.

IL RAME. Si celebra ad Alpette la "■ dei Magnin": in mattinata si tiene una dimostrazione della lavorazione del rame al laboratorio del Centro artigianale, seguita da un rinfresco. Nel pomeriggio la "Gara ■ San Lorenzo", ■ campo di bocce comunale, inframmezzata da intrattenimento musicale e degustazione di prodotti tipici delle Valli Orco e Soana.

CANTO CORALE. La "Ch■ band" presenta alle 22, nel cortile interno di piazza Ottinetti a Ivrea, il concerto spettacolo dal titolo "Da Gershwin ai Beatles".

I TERRANOVA. Fin dal mattino, nelle ■ del lago ■ Ceresole Reale, i cani Terranova effettuano le prove per il conseguimento dei brevetti per il lavoro in acqua. Gli esemplari, provenienti da tutta Italia e non solo, sono stati convocati per la manifestazione dal Gruppo Subalpino Lavoro in Acqua.

AI PIANI. Nella borgata alpina di Santa Maria Maddalena ■ Tavagnasco, in mattinata, arriva la corsa Tavagnasco-Piani, cui fa seguito un raduno di mountain bike; pranzo al padiglione, alle 12,30, e nel pomeriggio le premiazioni; per questa sera si segnalano ancora ■ ■ ■ gara ■ carte, mentre nella mattinata di domani si gioca ■ bocce, prima del pranzo che conclude i festeggiamenti.

LE SAGRE. Per la patronale di Mercenasco, alle 19,30 ■ prevista l'apertura de■ stand gastronomico e alle 21 ■ danze con i Silver Star; grande serata della paella, domani (prenotare al 338.2430132), poi ■ in pista ■ I Baroni. Ultimi appuntamenti dalla "Festa d'estate" di Prascorsano: oggi alle 15,30 giochi per i bambini, seguiti, alle 16,30, dal "Palio equestre"; alle 21 ■ danzante; domani pomeriggio gara di bocce, seguita ■ grigliata e un'ulteriore appuntamento con il ballo. Al campetto "Brunasso" di Ronchi di Cuorgnè, alle 12, apre lo stand gastronomico, cui si potrà accedere anche nelle serate di oggi e domani; nei due pomeriggi gara ■ bocce, mentre le serate saranno animate, rispettivamente, da "Franco ■ La Nuova Idea" e dalla musica latino-americana dei d.j. di Radio Gran Paradiso. ■ Issiglio ■ balla, questa sera, ■ l'orchestra di Loris Gallo e domani ■ Ines ■ i Papillon. ■ Valprato, ■ 12,30 apertura dello stand gastronomico dalla Pro loco e alle 15, nell'ex cinema, il gruppo teatrale "Gallo Grosso" presenta "Quand che l'amour a j'è". Ritrovo alle 9, ■ Pian delle Nere ■ Castelnuovo Nigra, per un rinfresco offerto dai priori: alle 10 partenza in ■ per la cappella dove viene celebrata la Messa, poi ■ ■ Pian delle Nere per il pranzo.

MERCATINO. Settima edizione del «Mercatino del Gran Paradiso» domenica 28 luglio, a Ceresole Reale, nell'area antistante il rifugio Massimo Mila. Prenotazioni al numero 0124.953230.

Per la pubblicità su: LA STAMPA
PK publikompass
C.so Massimo d'Azeglio, ■ - ■ TORINO
Tel. 011.666.52.11 - Fax 011.666.53.00

DOPO UN SOLO GIORNO DI RITIRO, LA SQUADRA ROSSONERA ALLENATA DA GIORGIO BENEDETTI ALLE 17 SCENDERA' IN CAMPO A MORGEX PER UN'AMICHEVOLE CONTRO IL PARMA

Il VdA mostra subito i suoi gioielli

Nicola Bambini ultimo acquisto per la difesa

Sigfrido Beneyton
SAINT-VINCENT

E' già tempo di scendere in campo per il Valle d'Aosta. I rossoneri si sono ritrovati ieri pomeriggio a Saint-Vincent per il raduno e oggi sono chiamati alla prima amichevole di lusso della stagione. A Morgex, con inizio alle 17, la formazione del presidente Fusani affronterà il Parma. Molta la curiosità per la squadra di Giorgio Benedetti, che parte quest'anno con la ferma intenzione di disputare un campionato da protagonista.

«Non sarà certo dalle partite con il Parma che si vedrà il vero Valle d'Aosta - dice l'allenatore rossonero -. I nuovi giocatori e i riconfermati hanno appena avuto il tempo di conoscersi. Non potevamo, in ogni caso, lasciar perdere l'occasione per affrontare un avversario così importante. Per i ragazzi sarà una grande soddisfazione potersi misurare contro la compagine di Prandelli. Presenterò due formazioni diverse, una per tempo, in modo da concedere a tutti la possibilità di dimostrare le proprie qualità».

Il pensiero della società è comunque rivolto al campionato. Dopo l'ottavo posto della passata stagione, i rossoneri puntano in alto. «L'obiettivo è quello di lottare per i play off - spiega Benedetti -. E' vero che per il passaggio diretto in C2 occorrerà arrivare primi, ma qualificarsi per gli spareggi che formeranno la classifica per gli eventuali ripescaggi sarebbe già un risultato di tutto rispetto. Per questo punteremo a chiudere la regular season nelle prime quattro posizioni. Sarà dura perché ci sono diverse squadre che hanno gli stessi nostri obiettivi, prime fra tutte l'Ivrea, il Canavese, il Borgomanero, il Casale e la Sanremese».

Il tecnico rossonero ha avuto ieri la gradita sorpresa di poter contare anche su Nicola Bambini, l'ultimo acquisto perfezionato dal direttore generale Accursio Barone. Bambini, classe 1973, è un esterno sinistro che completerà il pacchetto arretrato. Mister Benedetti aspetta ancora un attaccante, per sostituire Andrijic. «La società si è mossa molto bene e sono certo che troverà presto anche l'attaccante che ci manca per completare l'organico. Ad Antey (sede del ritiro, ndr) lavoreremo sodo per prepararci nel miglior modo possibile per il campionato. Anche se partiremo con obiettivi ben diversi dal passato, non cambierò il tipo di preparazione. Si vedrà sempre una squadra non brillantissima in avvio di stagione, ma in crescita di partita in partita, con tanta costanza».

Per i tifosi la sfida odierna con il Parma sarà la prima occasione per vedere in azione i nuovi acquisti: il portiere David Carvayal, i difensori Nicola Bambini, Luca Marcucci, Nicola Pisani e Daniele Viola, i centrocampisti William Bandera e Christian Desanti, gli attaccanti Daniele Mazzei e Matteo Pastorino.

Una settimana di appuntamenti

Sono in programma anche i 2 trofei «Valle d'Aosta» e «Monte Bianco»

SARRE

Non c'è soltanto l'amichevole tra il Parma e il Valle d'Aosta a richiamare oggi l'attenzione degli appassionati di calcio. A Sarre è in calendario la partita tra l'Atalanta e una rappresentativa regionale. I bergamaschi, che mercoledì avevano destato un'ottima impressione contro lo Charvensod/Sant'Orso (8-0 il risultato finale, con in evidenza Saudati autore di una tripletta), sono attesi con curiosità alla seconda uscita stagionale. Per la sfida odierna contro la formazione di Vavassori, il responsabile tecnico della rappresentativa valdostana, Mirisola, ha convocato il portiere Orazio Buda, i difensori Luca Cortesogno, Didier Degioz e Matteo Lugon, i centrocampisti Andrea Amato, Angelo Aresu, Alessandro Castagna, Gianni Cuc, Fabrizio D'Aprile, Antonio Granato, Luca Pivot, Enzo Sorrenti e gli attaccanti Ivan Clerino, Marco Girelli, Giorgio Lenta, Alessandro Lo Piccolo e Marco Mirielo. L'inizio dell'incontro è fissato per le 17.

Gli appuntamenti per i tifosi sono comunque continui, con amichevoli e tornei in valle a far rivivere l'amore per il calcio dopo le delusioni dei campionati mondiali. Martedì sera lo stadio «Perucca» sarà teatro del Trofeo Monte Bianco, con la partecipazione del Parma, del Torino e degli spagnoli del Celta Vigo (in ritiro a Brusson). Il primo incontro si giocherà alle 20. Il costo del biglietto è stato fissato in 10 euro. Il giorno successivo, sempre a Saint-Vincent, sarà l'amichevole tra la Juventus e il Valle d'Aosta, mentre sabato sarà la volta del Trofeo Valle d'Aosta, con la partecipazione della Juventus, della Reggina (i calabresi attesi domani per il ritiro a Saint-Christophe) e del Como.

Tornando al Parma, martedì alle 15,30, nella Maison Gerbollier di La Salle, si terrà la presentazione ufficiale della squadra che affronterà la prossima stagione. [s. b.]

L'arrivo del Parma a La Salle. Oggi la formazione di Prandelli affronta in amichevole il Valle d'Aosta

PODISMO

STAMATTINA SI CORRE LA «VILLE D'AOSTE SKYRACE» SULLA BECCA DI NONA

Oltre 2600 metri di dislivello per i «maratoneti del cielo»

AOSTA

Alle 8,30 di oggi la parola passo ai cronometri e ai circa trenta chilometri di salita e discesa fra piazza Chanoux e la Becca di Nona. Tocca ai migliori «skyrunners» del mondo, fra i quali i valdostani Bruno e Dennis Brunod, Jean e Gloriana Pellissier, dimostrare le proprie doti tecniche nella «Ville d'Aoste Skyrace», inserita nel circuito mondiale organizzato dalla Federation for Sport at Altitude. Ai 660 metri di piazza Chanoux sono posti la partenza in linea e il traguardo. Gli atleti devono raggiungere i 3142 metri della Becca di Nona, percorrendo strade e sentieri che attraversano prati e pascoli ad alta quota. In totale sono 2600 metri di dislivello, che i migliori atleti uomini dovrebbero completare in poco più di tre ore.

Il percorso di gara, dopo la partenza, si snoda lungo Pont Suaz, Charvensod, Champe (1277 metri), Ponteilles (1697), Pian Vale (2378) e successiva salita all'ultimo vetto (3142); il ritorno è previsto sullo stesso tracciato, che è delimitato da bandierine. La premiazione è in programma, sempre in piazza Chanoux, alle 13.

Il tema tecnico più interessante della gara è rappresentato dal percorso, caratterizzato da salita e discesa senza soluzione di continuità. «Il tracciato è duro - ha detto durante la presentazione della gara Jean Pellissier -. Mi fa venire in mente la Sky Marathon della Malesia, dove si arriva alla fine con i muscoli distrutti». [r. ao.]

Dennis Brunod, al via oggi della prima Ville d'Aoste Skyrace

ATLETICA

SI STANNO DISPUTANDO I CAMPIONATI ITALIANI. IN GARA ANCHE SARA GOBBO

Laurent Ottoz punta al titolo Il fratello Patrick già eliminato

AOSTA

Fortune alterne per i fratelli Ottoz ai campionati italiani assoluti di atletica leggera. Impegnati nella prima giornata nelle batterie dei 400 ostacoli, Laurent ha confermato il ruolo di favorito conquistando la finale di oggi, mentre Patrick non è riuscito a superare le qualificazioni. Allo stadio dei Pini di Viareggio, i due valdostani sono scesi in pista in batterie diverse. Laurent, che punta decisamente al titolo considerata l'assenza di Fabrizio Mori, inserito nella prima serie ha corso senza sprecare energie preziose e ha finito in tutta tranquillità controllando gli avversari, imponendosi con un modesto 52"23, il settimo tempo fra gli atleti che si sono qualificati per la finale.

Il risultato potrebbe crearegli qualche problema aggiuntivo, perché in partenza potrebbe essere relegato in una corsia esterna, ma le sue potenzialità sono tali da consentirgli di conquistare il 13° titolo tricolore, il 10° all'aperto. È l'ultimo importante test prima degli Europei di Monaco di Baviera che prenderanno il via il 9 agosto e che costituiscono un importante obiettivo per il finanziere di Saint-Christophe. Nulla da fare invece per il forestale Patrick impegnato nella seconda batteria, quella risultata più veloce. L'atleta ha corso al limite delle attuali possibilità, chiudendo in 53"02, quinto tempo di batteria e 13° sui 19 iscritti.

Alle 17 di oggi Sara Gobbo sarà impegnata nel concorso con l'asta: dopo il titolo juniores, gareggerà senza speranze di podio. [r. s.]

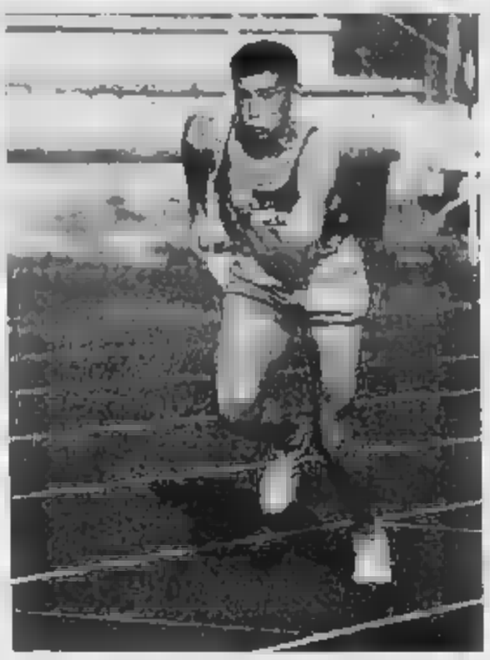
Patrick Ottoz non è riuscito a superare le qualificazioni alla finale

VALIDA PER LA COPPA ALPI

Quarta prova da Variney a Doues

VARINEY. Alle 10 di oggi a Variney prenderà il via la quarta prova della Coppa Alpi Centro Occidentali di skiroll, valida per il 1° Trofeo Le Bistrot. La manifestazione, organizzato dal punto di vista tecnico dalla Comunità montana Monte Cervino in collaborazione con il Comune di Doues e il centro sportivo Le Bistrot, si svolgerà a tecnica libera lungo 10 chilometri di salita che porteranno i concorrenti a Variney e Doues (1170 metri), attraverso le località di Rhins (600) e Valpelline (930).

Alla competizione partecipano le categorie giovani (1 Km), esordienti (2), cadetti (3), allievi (7), juniores, seniores, dame, master I e II e supermaster (tutti sui 10 Km).

Si tratta della 2ª prova in salita della stagione dopo la gara di Marzio (Varese) ed è l'ultima prima della pausa estiva e dei Mondiali di fine agosto. Tra i protagonisti attesi i giovani Naiara Aspesi, Solange Chabloz, Giada Grivon, il master Rolando Cuaz e il seniores Renato Marina. [r. s.]

Davide Lombardi, in lotta per il primato nella classifica del Trofeo Samar 2002 per la categoria «major»

AOSTA

Patina di internazionalità oggi per il Trofeo Samar 2002, con l'ormai tradizionale trasferta della colorata e rumorosa comitiva della competizione valdostana in Francia, nella stazione turistica invernale di Flaine in Alta Savoia. E' il quarto appuntamento previsto dal calendario del Trofeo e arriva dopo le gare di Pont-Saint-Martin (21 aprile), di Morgex (16 giugno) di domenica scorsa in Valgrisenche.

La gara francese, di solito un po' meno impegnativa delle prove italiane, ha finora incontrato i favori dei trialisti del «Samar» che sono a Flaine in buon numero. La gara è il momento discendente della manifestazione verso il traguardo finale di Mezzana (Biella) programmato per il 20 ottobre. Prima di allora, oltre a quelli di Flaine, sono ancora da conquistare i punti in palio a Cervinia il 4 agosto e a Challand-Saint-Anselme il 15 settembre.

Le classifiche di categoria cominciano ad avere una precisa connotazione. Tra i «super» si delinea la vittoria finale dell'asso di casa Stefano Dello, pilota che ha già all'attivo due successi sulle tre gare disputate e che dovrà guardarsi soprattutto da Mario Truffa, finora sempre nelle prime posizioni.

Più incerta la lotta tra gli «esperti» dove si alternano sul podio trialisti come Patrick Marguerettaz, Fabrizio Barre e Alain Chauvie. Tra i «major» emerge per ora Mauro Pianasso, ma anche Davide Lombardi è sempre in prima fila. Ancora aperti i giochi per il successo finale nella categoria «amatoriale», mentre nei «veterani» ha preso un netto vantaggio Giovanni Tosco, che nelle prime tre prove ha portato la sua «Honda» sempre al primo posto. E' lotta aperta infine negli «esordienti», dove per ora nessuno è riuscito a emergere in modo netto. [a. c.]

Negli «esperti» Patrick Marguerettaz (in azione) se la deve vedere con Fabrizio Barre e Alain Chauvie

per la casa
www.alge.it

per la casa
www.alge.it

OGGI VISITE GUIDATE A MANIERI E FORTI. A VILLA COLOMBARO SAN MICHELE DI CUNEO FASCINO DELLA STORIA E MISTERO DEL FANTASMA

Mostre d'arte e grafica nei castelli

«Operine» a Castelnuovo Bormida

Chiosso

Altra domenica di castelli aperti nelle province di Alessandria, Asti, Cuneo. La manifestazione, coordinata dalla Società consortile Langhe, Monferrato Roero, propone itinerari e visite guidate. La visita ad un castello, infatti, è anche l'occasione per conoscere i paesaggi di Langhe, Monferrato Roero, acquistare prodotti tipici, assistere a spettacoli teatrali, visitare mostre.

In provincia di Cuneo, per «Eurohumour», esposizione di opere grafiche umoristiche ad opera di artisti provenienti tutto il mondo; Palazzo Girodi, Costigliole di Saluzzo, fino a giovedì «Bambole pupazzi? Meglio Pinocchio»; al castello di Magliano Alfieri, fino a domenica prossima: «Vi racconto la mia isola»; al castello reale Garessio: «Miseria e nobiltà».

Tra i tanti castelli, merita una visita, per fascino storico architettonico, Villa Colombaro Michele. Si trova a Cuneo, in via Tadini. La visita è sempre appuntamento (tel. 0171.612.150), tranne 22 settembre, quando in programma un'apertura straordinaria. Sono i proprietari che accompagnano gli ospiti svelando i segreti dell'antica casa. Racconta Domenico Sanino: «Nel 1799, il Comune aveva deliberato l'annessione alla Francia. La presenza dei francesi sul nostro territorio non fu accolta ovunque positivamente e ci furono movimenti armati antifrancesi, capeggiati da alcuni nobili, tra cui il conte Luigi Macchia di San Michele. Il nobile fu decapitato dai francesi: il corpo venne recuperato dai compagni d'arme la testa invece esposta lancia portata a spasso per la città. Nacque così la leggenda famiglia secondo il fantasma del povero conte gira pace per la in cerca della sua Ad un figlio toccò pensare alla numerosa famiglia comprese le zie suore rimaste senza convento. E nel riparare una cappella dove venne riposta la reliquia del Beato Angelo, l'erede, un quadro preesistente, fece dipingere, ai piedi del Beato, il capo del padre, come per restituirgli nell'aldilà ciò che gli era stato sottratto in terra». La villa vanta poi preziosa collezione cimeli raccolti nei secoli.

In provincia di Asti, arroccato su una collina svetta il suggestivo castello di Cisterna d'Asti, sede del museo antichi mestieri.

In provincia di Alessandria, l'associazione culturale Erba matta propone una passeggiata d'arte nel maniero di Castelnuovo Bormida, intitolata «Castelnuovo operine», di Cinzia Cornetti. Le "operine" assemblaggi di foto del paese e diversi oggetti ritrovati nel tempo, sono esposti nel giardino, cornice ideale per evocare suggestioni d'altri tempi. Altra villa Marengo, dove soggiornò l'imperatore, è inserita negli itinerari napoleonici ed è sede del Museo della Battaglia.

Informazioni sugli altri castelli aperti e sugli orari, al verde della Regione: 800 329.329

Villa Marengo in provincia di Alessandria durante una rievocazione napoleonica

NEL PARCO BIELLESE SPETTACOLO DI BRUNO CHIARENZA

«Guarda che luna», a Rosazza questa sera c'è Buscaglione jr

Atmosfere Anni 50 con il figlio naturale del cantante
A Graglia mostra di foto e documenti sul grande Fred

Lui è Bruno Chiarenza per mestiere si presenta in pedana come Fred Buscaglione jr. Perché in realtà quest'artista è il figlio naturale del grande Fred, e basta sentirlo cantare e vederlo dal vivo, per capire che è proprio così.

Alle 21 oggi, nel parco di Rosazza, la Provincia in collaborazione Comunità Montana organizza che riporterà il pubblico, ed i tanti appassionati della Anni Cinquanta, in quelle atmosfere fumose, un po' clandestine, che tanto piacevano a colui che definito il «Clark Gable italiano». Le note di «Eri piccola così», «Il dritto di Chicago», «Che bambola» e «Guarda che luna», tanto per citare qualche successo, saranno protagoniste in Alta Valle.

E non solo. Lo spettacolo prevede l'esibizione «Foto di gruppo», tre cabarettisti al seguito di Paride Mensa che si contenderanno la pedana a colpi di gag. Infine è in menù anche l'esibizione dei ballerini della «DSG dance school» che chiuderà alla grande la serata. L'ingresso è libero.

Bruno Chiarenza

Anche Graglia, a pochi chilometri di distanza, renderà omaggio a Fred Buscaglione mostra di fotografie e documenti che si inaugurerà giovedì 1° agosto, alla Confraternita di Santa Croce. L'esposizione proseguirà fino al 26 agosto (con orario 15-18 nei giorni feriali 10-12/15-18 per festivi e prefestivi), mentre lunedì 12, alle 21,30, in piazza Astrua, terrà un concerto del gruppo Buscaglione Project. [p. g.]

IL MUSICISTA SI ESIBISCE CON LA SUA BAND PER «L'ISOLA IN LA MAGGIORE»

Con Treves il lago si fa blues

Concerto dalle 21,30 nell'arena di Verbania

Paolo
VERBANIA

E' gradito e atteso quello Fabio Treves a Verbania. Ed è il bluesman in persona ad invitare i fans, attraverso «La Stampa» e l'entusiasmo di sempre: «Ci vediamo presto, vi aspetto! Sarà ancora una volta una bella storia di musica». A quasi trent'anni dall'inizio della sua attività, Treves oggi un ancora in pista dell' epoca d'oro del blues made in Italy. capace di ricreare l'incanto del blues, vivendolo intimamente ogni volta. La «Treves Blues salirà sul palco dell'Arena di Villa Maioni Verbania Intra stasera alle 21,30.

L'armonicista e cantante milasarà accompagnato tre mitici musicisti come lui: Tino Capelletti (basso e voce), Alessandro Gariazzo (chitarra voce), Massimo Serra (batteria). Il primo lp del gruppo risale '75 e, da allora arrivati concerti, collaborazioni artistiche festival famosi come Memphis, Tennessee, '92. formazione ha aperto negli anni i concerti di vere e proprie leggende musicali come Charlie Mingus, Peter Tosh, James Cotton e Stevie Ray Vaughan. Fabio Treves ha collaborato decine di big italiani: Mina, Celentano, Cocciante, Bertoli, Brandduardi, Baccini, Finardi, Panceri, Ferradini. Nell'88 Treves la band corona il sogno durato vita: conoscere e sul palco con Frank Zappa. realizza a Milano e Genova, quando gruppo esibisce con il «Genio». La «Treves Blues Band» ritornerà in zona 27 luglio per partecipare a «Euroblues» rassegna musicale che si terrà Locarno, appena oltre il confine. [p. cr.]

Fabio Treves e la sua band il primo gruppo del blues «made in Italy»

STASERA APPUNTAMENTO A RODDINO

La «Mataria 'd Langa» con lunga notte occitana e norvegese

RODDINO

Ultima notte di «Mataria 'd Langa» nel paese che ospita per l'undicesima volta la rassegna. Sulla piazza del Comune, il finale è affidato a due complessi: uno nuovissimo per i cuneesi, l'altro storico. In questi due estremi c'è la filosofia della «Mataria» che dal 1992 ha proposto musicisti consolidati e nuove realtà che qui hanno trovato una platea attenta e amica. Capiterà anche stasera ai norvegesi Gremland Whalefishers, gruppo che Marco Andriano e la Pro loco, che organizzano il Comune la rassegna, hanno trovato su Internet. Dopo averli ascoltati è nata l'idea di invitarli in Italia, dove la band non era mai stata. Ieri hanno suonato a Roma, stasera salgono sul palco di Roddino portando una musica che dal 1996 i pub norvegesi si contendono. Hanno anche registrato un cd, «Mainstreet Sword», e fatto da spalla ai Dubliners. Con loro condivideranno la serata i Lou Dalfin Sergio Berardo. Per il complesso rock occitano ogni appellativo è superfluo: sono stati gli alfieri di una musica nuova con radici antiche e la loro fama oggi è quasi più grande nel resto d'Italia e all'estero che nella «Granda». Saranno i Lou Dalfin - che condividono gli ospiti norvegesi nascite nella musica popolare cui hanno innestato il rock - allungare l'ultima notte «Mataria 'd Langa» fino alle prime luci dell'alba. Il biglietto d'ingresso costa 7 euro. [v. p.]

RADUNO NAZIONALE IN VAL BORMIDA

Fascino degli aquiloni grandi, piccoli, speciali nel cielo di Prunetto

PRUNETTO

Sono grandi, leggeri, colorati gli aquiloni che oggi, dalle 10 alle 18, solcheranno il cielo di Prunetto librandosi dal castello verso la Valle Bormida. Era tre fa l'idea questo raduno, proprio per posizione privilegiata del paese che aveva fatto ripensare agli organizzatori - l'associazione culturale «La Bataiera». Il Comune - questo divertimento antico, cantato dai poeti, che senza pubblicità, è coltivato molti: gli appassionati che partecipano al terzo raduno nazionale provengono da Italia. Oltre alcune glorie locali, fra cui Ferruccio Nicolello di Piobesi, che non manca un incontro, Massimo Dal Grande di Bra, un «habitué» giunge per la terza volta da Udine, altri si attendono da Padova, Parma, Biella, Milano e sono attesi costruttori di un club di Urbino. Gli aquiloni sono anche enormi; l'anno scorso superava i due metri per tre, la fantasia domina nei soggetti: carte da gioco, animali, improbabili creature fantastiche, quadri astratti a cui il cielo blu fa da naturale sfondo. Le tecniche per farli volare oggi sono diventate raffinate, sfruttano le correnti e forma aerodinamica che è frutto più dell'ingegno di bambino, ma di impegnativo studio. Se per i piccoli gli aquiloni non sono più, arriveranno però, alle 15, i Trottolieri di Roccavignale a intrattenerli con uno spettacolo, mentre nel castello si potrà visitare la mostra «Orsa Maggiore» di Jean Gaudaire Thor, ideata per percorso artistico «Via del sale». [v. p.]

IN LOCANDINA

CUNEO

Architorti al Nuvolari

Al Nuvolari Libera Tribù stasera, alle 21,30, concerto del quintetto Architorti (che era stato rinviato causa maltempo domenica scorsa). La formazione proporrà un itinerario nella musica etnica, classica, dance e film, in rielaborazioni originali, frutto una ricerca che muove dalla letteratura musicale ca fino all'avanguardia. [v. p.]

TORNACO

«Dik Dik» e cabaret

Due gli appuntamenti proposti dal Comune della Novarese in della festa patronale: questa alle 21,30 il concerto dei «Dik Dik»; domani sera sul palco l'esibizione di Raoul Cremona, conosciuto come «mago Oronzo». Cabaret questa sera anche a Cameri, a La Guercia, sulle rive del Ticino: Carlo e Simone presentano il nuovo show. [c. m.]

BAVENO

Evergreen del Novecento

Dalla lirica agli evergreen. Dopo l'entusiasmante recital di Natalie Choquette Festival Giordano propone questa sera «'900: le voci dei ricordi». Andando indietro memoria il quintetto degli Alti & Bassi presenta, alle 21,15, Villa Fedora un percorso che va dal Gospel al Country, da George Gershwin allo Swing, dai Platters alla magia Walt Disney, dal Rock fino a Lucio Battisti. [f. r.]

VERCELLI

Sei contrabbassi al museo

Ultimo concerto per Armonie Notturne nelle suggestioni del cortile del Leone, via San Michele. L'appuntamento è per martedì, dalle 20,45, per una prolusione con visita guidata tra argenti e ceramiche di Palazzo Langosco. Le prime note saliranno alle stelle verso le 21,30, protagonista una formazione insolita composta da contrabbassi che eseguiranno un repertorio di brani originali e trascrizioni di Brahms, Wagner, Mozart, Saint-Saens, Torta, Verdi, Rossini, Schubert Bottesini. Suonano Davide Botto, Davide Ghio, Atos Canestrelli, Giulio Guarini, Stefano Schiavolini Michele Lipani. In caso di pioggia ci si sposta al Teatro Civico in via Monte di pietà. Informa: Società Quartetto, 0161/255575. [g. bar.]

In il Teatro Nuovo

Dalle 21,30, di questa sera, la rassegna «Vignaledanza», di scena la Compagnia Teatro Nuovo, con Pompea Santoro. In programma: Casanova; Purple Wark; Pulcinella. [r. sa.]

DAL 25 AL 31 LUGLIO SI SVOLGERA' LA RASSEGNA «TEATRO E COLLINE» GIUNTA ALLA 12ª EDIZIONE

Calamandrana diventa cittadella degli attori

Tra gli interpreti ci sono Lella Costa, Ivano Marescotti, Carlo Lucarelli e Ricky Gianco

Enrica Cerrato
CALAMANDRANA

Nel cuore del Monferrato, tra Nizza e Canelli, c'è un borgo arroccato una collina che per si trasforma in cittadella del Lo fa ininterrottamente da 12 anni, grazie alla passione e alla competenza di gruppo di giovani (ormai un po' maturati), che non hanno perso la voglia di andare e cercare spettacoli di qui e fuori dagli schemi degli altri festival e rassegne estive.

A Calamandrana Alta, da giovedì 25 a martedì 31 luglio, con «Teatro e Colline» si tornano ad accendere i riflettori sul centro storico. Sul palcoscenico allestito nel magnifico parco del castello si alterneranno artisti come Lella Costa (gi 28), Carlo Lucarelli (giallista conduttore televisivo in questo caso anche attore) accanto a Ivano Marescotti (27), Ascanio Colestini (29), Toni Mazzara e Stefano Dell'Accio (30). Ci saranno anche musicisti come Davide Van De Sfroos (25, in seconda serata), Maurizio Camardi band Ricky Gianco, a cui aggiungerà Lella Costa dopo recital (26), gli «Yo Yo Mundi» con un originale interpretazione dal vivo di un film di Ejzenstein, e Billy Bros il suo jumpin' bl

Quest'anno la rassegna nasce anche grazie alla collaborazione con il circolo astigiano «Diavolo rosso» e fornirà una panoramica del nuovo teatro e de musica emergente. «Per chi è interessato alle vie che sta percorrendo il mondo dello spettacolo - anticipa il sindaco Massimo Fiorio, tra i fondatori della manifestazione - Calamandrana è un ideale incrocio di arti e linguaggi, danza e musica, parole ed immagini».

Il tema della conflittualità del mondo moderno domina questa edizione della rassegna: proposto non solo nello spettacolo di Lella Costa (Stanca di guerra), ma anche in «Guernica» di Lucarelli e in «La mia guerra finì lì» (31 prima nazionale Luciano Nattino porta in con Emanuele Arrigazzi, una tratta dal diario di Giovanni Bussi, «un langarolo al primo conflitto mondiale». E poi ancora: tutta da scoprire la mostra «Oltre il muro» del reporter Livio negalliesi, che offre immagini della caduta del muro di Berlino alla Jugoslavia, dalla Palestina all'Afghanistan. Inoltre le serate punteggiate dalla lettura di racconti tratti da materiale originale dell'Istituto Storico della Resistenza di Asti.

Calamandrana per l'occasione apre le porte del centro storico che diventa palco, illuminato da mille luci e presenta anche angoli suggestivi dove incontrarsi a chiacchierare (i soci del Diavolo rosso allestiranno il servizio bar) oppure a degustare i vini dei produttori locali Bottega del vino al circolo «Il Batacchio», ristorante gi con piatti della tradizione.

Carlo Lucarelli, di scena il 27 luglio

Il programma dettagliato della rassegna è internet al www.diavolorosso.it/fr, oppure su www.teatroecolline.com. Informazioni si possono chiedere anche in Comune: 0141/76.114. Il costo dei biglie per il primo spettacolo ogni serata è 8 euro (ridotti 5), per il secondo spettacolo 6 euro (rid. 4). Unica eccezione la performance di Lella Costa che costa 12 euro (rid. 8). Le serate musicali avranno ingresso libero, con la sola esclusione di Davide Van Sfroos (8 euro, rid. 5).

Lella Costa reciterà «Stanca di guerra» al castello di Calamandrana venerdì 26

STASERA AL CINEMA

ALESSANDRIA

GALLOSIA: Tel. 0165 262 220.
CHIUSO PER FERIE FINO AL 20 AGOSTO

TEATRINO DE LA VILLE: Prova (ore 18-23)
tel. 0165 230536 (www.delaville.it).
NON P[illegible]

ASTI

DUE GUGLIE: Tel. 0166 949 473.
Spiderman (ore 21,30)

SANT'ANNA: Tel. (0125) 307463.
Vanilla Sky (ore 21,15)

BIELLA

GRAND PARADIS: Tel [illegible]
Parla con lei (ore 18, 21 30)

CUNEO E PROVINCIA

MENTE LOCALE CENTRO CONGRESSI:
Tel 0105 041 206
L'era glaciale (ore 17)
The Mothman Prophecies (ore 20; 22)

NOVARA E PROVINCIA

PALACE: Tel 0165 510 080
(www.vogliadicinema.it)
Harry Potter (ore 18)
Il signore degli anelli (ore 21)

AUDITORIUM: T. 0165 510 080
(www.vogliadicinema.it)
Lilo & Stitch (ore 18,30); **Ocean's** [illegible]
(ore 20,30). **Spiderman** (ore 22,30)

TORINO E PROVINCIA

REAL: Tel [illegible] 080 (www.vogliadicinema.it)
Scooby Doo (ore 18,30); [illegible]
(ore 20,30; 22,30)

VERCELLI

ARCHIMEDE: Tel. [illegible] 425084
Nel cortile [illegible] Aperti alle 22 concerto della [illegible] dal titolo **Da Gershwin ai beatles**.

BORGO: Tel. 0125 641 460.
CHIUSO PER FERIE FINO AL 30 AGOSTO

POLITEAMA: Tel 0125 641 571.
Scooby Doo (ore 16,30. 18,30. 20,30. 22,30)

ALESSANDRIA

[illegible]. Tel. 015-22.736 - 31.312.
SALA 1:
Spiderman
Orario: spettacolo unico ore 21,30.
Festivi: 16,30, 20,15; 22,30.
Al martedì 4,50 €.
SALA 2:
Resident evil
Orario: spettacolo unico ore 21,30.
Festivi: 16,30; 19,45; 22,30
Al martedì 4,50 €.
SALA 3:
CHIUSURA ESTIVA
Al martedì 4,50 €.

[illegible] DI [illegible]
In caso di maltempo le proiezioni si terranno al Cinema Impero
Info Tel 013-22.736 - 31.312.
Il signore degli anelli - La compagnia dell'anello di P. Jackson.
Orario: spettacolo unico ore 21,45.
Prezzi: 4,50 €; ridotto 3 €.

QUIDO.
Info Tel. 015-22.736 - 31.312
CHIUSURA ESTIVA

SOCIALE.
Info Tel. 015-22.730 - 31.312.
CHIUSO PER RESTAURI

VITTORIA
Info Tel. 015-253.69[illegible]
Sulle mie labbra.
Orario: 20; 22,15.

[illegible]
Tel. 015-253.89.27.
CHIUSURA ESTIVA

COMUNALE.
Info Tel. 015-93.899.
CHIUSURA ESTIVA

ANGELUS
CHIUSO

ECCELSIOR
Info Tel. 015-767.323.
CHIUSURA ESTIVA

FELIX Info Tel. 015-242.31.18.
CHIUSO

BIELLA

ASTRA Info Cr. Tel. 0161-255 045-Informa spettacoli 0161-69.633
Kate & Leopold
Orario: 22 spettacolo unico. €5.

NUOVO ITALIA. Info. Cr. Tel. 0161-[illegible] spettacoli 0161-69.633
CHIUSO PER FERIE
FINO AL 22 AGOSTO COMPRESO

PRINCIPE Info. Cr. Tel. 0161-259 047-Informa spettacoli 0161-69.633
CHIUSO PER FERIE
FINO AL 22 AGOSTO COMPRESO.

[illegible] DI [illegible] Info. Cr. Tel. 0161-215.018.
CHIUSURA ESTIVA.

CINISTRO DI SANTA CHIARA. Info. Cr. Tel. 0161-215.018-328858100-www.trovacinema.it-www.arielladicomunita.it-www.primissima.it.
[illegible].

LUX. Info. Cr. Tel. 0161-213.375
CHIUSURA ESTIVA
CON RIAPERTURA METÀ SETTEMBRE.

[illegible] Via [illegible] 1. Info Cr. Tel. 0161-253.379.
CHIUSO.

SARA [illegible] Cr. Tel. [illegible].
CHIUSO

TEATRO CIVICO. Info. Cr. Tel. 0161-255 644.
CHIUSO.

LUX. Info. Tel. 0163-22.698
C[illegible].

PARROCCHIALE.
CHIUSO

MAZZETTI. Info Tel. 0161-466.714.
CHIUSO

IDEAL. Info. Tel. 0161 930 827-333/1497466.
CHIUSURA ESTIVA.

DIVA Info. [illegible] 0161-828 600
CHIUSO

CUTTONI. Info [illegible] 0163-64.285
CHIUSO

LE TRAME DEI FILM

BLOODY SUNDAY. Drammatico. Orso d'Oro a Berlino. Il film ricostruisce la strage [illegible] 30 gennaio 1972 a Derry.
CASOMAI. Commedia. Stefania [illegible] e Fabio Volo sono una coppia in crisi nel film di D'Alatri: le difficoltà nascono dalle «interferenze» nel loro rapporto [illegible] amici, parenti, conoscenti.
IL [illegible]TELLO. [illegible] Robert Redford è un pluridecorato generale dell'esercito americano che viene ingiustamente condannato alla reclusione in un carcere di massima sicurezza guidato da uno spietato direttore.
LA COLLEZIONE INVISIBILE. Drammatico. Il ricco anziano Ottavio Proietti, ormai cieco, possiede una preziosa collezione di disegni: tre vicini di casa e un architetto tentano di appropriarsene.
EVERYTHING PUT TOGETHER. Drammatico. Dal regista di «Monster's ball». La storia di una donna che perde il figlio e comincia quindi ad isolarsi dal mondo che la circonda.
[illegible]' [illegible] GIORNO DELLA MIA VITA. Commedia drammatica. Il film di Cristina Comencini ritrae una famiglia: [illegible] signora che vive di ricordi, i suoi tre figli pieni di problemi.
IRREVERSIBILE. Noir, film-scandalo del festival di Cannes, racconta di una donna (Monica Bellucci) violentata [illegible] pluripremiata. L'ex marito e il nuovo fidanzato vogliono vendicarla.
[illegible] PER PRINCIPIANTI. Commedia. In una cittadina [illegible] sei personaggi [illegible] due caratteristiche comuni: la passione per la lingua italiana e l'essere single.
LANTANA. Thriller psicologico. Si narra la storia di una psichiatra scomparsa (Barbara Hershey): il detective chiamato a risolvere il caso si trova di fronte a un'ingarbugliata rete di personaggi.
LILO & STITCH. Disegni animati. [illegible] Walt Disney, la storia d'amicizia [illegible] la piccola orfana Lilo e l'extraterrestre Stitch.
LONG TIME DEAD. Horror. A Londra un gruppo di ragazzi partecipa a una seduta spiritica: sarà l'inizio di un incubo.
LOVELY [illegible]. Drammatico. [illegible] dall'Austria questa storia di una ragazzina che vive isolata (i compagni di [illegible]ola [illegible] la sopportano, i genitori la maltrattano) e s'invaghisce di un vicino di casa e di un [illegible] autista [illegible] pullman.
METROPOLIS. Film d'animazione. Dal Giappone, la versione a disegni animati del capolavoro di Fritz Lang.
MILLENIUM MAMBO. Drammatico. La giovane Vicky è contesa da due uomini: Hao-Hao e Jack. Il primo la ossessiona al punto da indurla ad andare a vivere da Jack, nonostante le sue difficoltà economiche.
NAMELESS. [illegible]. Cinque anni dopo [illegible] presunta morte della figlia, la madre riceve una sua telefonata e parte alla ricerca aiutata da un [illegible]poliziotto e un giornalista.
NOBEL. Drammatico. Un anziano e celebre [illegible] scrittore di origine [illegible] parte con un giornalista alla volta di Stoccolma per ritirare il premio Nobel: durante il viaggio incontrano personaggi particolari.
L'ORA DI RELIGIONE. Drammatico. Un pittore ateo un giorno riceve la visita di un frate che lo avverte che è in corso il [illegible] di beatificazione della madre.
QUASI NIENTE. Drammatico. [illegible] le vacanze con la madre il diciottenne Matteo conosce e s'invaghisce del coetaneo Cédric.
RESIDENT EVIL. Fantasy. Versione cinematografica [illegible] del popolare videogioco [illegible] Milla Jovovich abile cacciatrice di zombi.
[illegible]. Drammatico. Gli abitanti di Lampedusa non sopportano [illegible] spensieratezza di Grazia, giovane madre di un'adolescente e [illegible] due ragazzi; e il marito decide di mandarla a Milano.
[illegible]TÀ D'AMORE. Commedia. L'esordiente Sandra Nettelbeck descrive il rapporto che s'instaura tra Martha, abile cuoca in [illegible] ristorante d'Amburgo, e il collega che le viene affiancato.
SAMSARA. Drammatico. L'indiano Pan Nalin narra la storia di un monaco tibetano che scopre il desiderio per una donna.
[illegible] VECCHI TEMPI. Erotico. Arrivano nelle sale, [illegible] in un unico film, dodici corti erotici prodotti tra [illegible]05 e il 1930.
[illegible]OO. Commedia. Versione cinematografica della celebrerrima serie di disegni animati creata da Hanna&Barbera.
LO SCROCCONE E IL [illegible]. Comico. Un ladro s'introduce nella villa [illegible] spietato uomo d'affari: sarà l'inizio [illegible] una battaglia senza esclusione di colpi con l'avido proprietario (Danny De Vito).
SHAFT. Poliziesco. Ritorna sugli schermi il personaggio di John Shaft, detective [illegible] impegnato in un caso [illegible] omicidio compiuto da un giovane di famiglia benestante.
SPI[illegible]. Avventuroso. Approda sugli schermi l'eroe dei fumetti.
STAR [illegible] EPISODIO II. [illegible]. Approda nelle sale il [illegible]vo kolossal della saga: Amidala, minacciata, viene affidata alla protezione di Anakin Skywalker.
[illegible] MIB LABIRA. Drammatico. Il [illegible] s'impernia sul rapporto che nasce tra l'insofisticata segretaria, la sorda Carla Bhem, e un ex carcerato in cerca dell'occasione propizia.
TERZA GENERAZIONE. Drammatico. Un adolescente di buona famiglia, prossima borsista in un prestigioso college di Sidney si accinge a cominciare una stagione fondamentale della sua vita.
THE TERRORIST. Drammatico. Dall'India, la storia di una diciannovenne [illegible] kamikaze per un attentato.
UN SOGNO, [illegible] VITTORIA. Commedia drammatica. Da [illegible] storia vera, la vicenda di un ex atleta che [illegible] affermarsi come allenatore [illegible] una squadra di baseball nel Texas.
VERITÀ APPAR[illegible]. Thriller. Nel 1977 una giovane di San Francisco decide di andare a scoprire la verità sul suicidio della sorella e comincia un lungo viaggio verso l'Europa.
WINDTALKERS. Drammatico. John Woo racconta una [illegible]ria della seconda guerra mondiale: i giapponesi [illegible] le [illegible] militari cifrate, per ovviare al problema gli americani reclutarono nel 1942 centinaia di indiani navajo addestrati ad usare un codice militare segreto nella loro lingua madre.

ASTI

SAN'ANDREA. Info 0321-637 183. Sito web: www.[illegible]
[illegible] **Chiuso per riposo estivo**

CASALE

ALL'APERTO SAN CARLO. «Cinema sotto le stelle» (proiez. nel cortile adiacente la), info. 0322-240.566.
Monsters & Co.
Ore 21.30. € 5

CASALE E PROVINCIA

ARISTON.
Chiuso per riposo estivo

[illegible], Tel 0322 - 62 151.
chiuso per riposo estivo

NUOVO SALA 1. T. 0322-81741
[illegible]poso estivo

NUOVO SALA 2. Tel 0322 - 81 741.
chiuso per riposo estivo

NOVARA E PROVINCIA

Sito web, programmazione cinepolis novara: www.msNLI/cinema

VIP. Tel 0321-625 568
Resident Evil
Dr. fer. e fest.: 20.20; 22,30. Fer. fest. e prefest.: € 7/5.00. Sab. pom. e mer. sera fer. € 5.00 (12/17 anni. € 5.00 esc. sab. dopo le 21).

AR[illegible]. 0321-474 525.
Chiuso per riposo estivo

CORTILE BROLETTO. Tel 340 - 1476885
Spider-man
Apertura cr.: 21; inizio film 21,45. € 5.50/3.50, cinemapiù: € 4

ELDORADO. Tel. 0321 - 624.165.
chiuso per riposo estivo

SACRO CUORE. Tel e segr. tel. 0321-453484.
The majestic.
[illegible]. 20, 22,30. Info su segr. tel. negli [illegible]. €

VIGEVANO E LOMELLINA

CASTELLO VISCONTEO-SFORZESCO.
oggi riposo

LOMELLINA

SANT'ANDREA. Info 0321-637 183. Sito web: www.[illegible] Chiuso per riposo estivo

VALENZA

ALL'APERTO SAN CARLO. «Cinema sotto le stelle» (proiez. nel cortile adiacente la), info. 0322-240.566.
Monsters & Co.
Ore 21.30. € 5

VERCELLI E PROVINCIA

[illegible], Tel 0322 - 62 151.
chiuso per riposo estivo

NUOVO SALA 1. T. 0322-81741
chiuso per riposo estivo Ing. €6.50, rid €4.50 [illegible] fer. €4.50).

[illegible]
[illegible] - 51.95.23.
Spider-man
Ore fer. e fest. 21,30

METROPOLIS MULTISALA. Tel. 0331 - 814.285 int. pren.: ven. 19,30-21,30; sab./dom. 14,30-21,30. Sito web: www.cinemametropolis.it
Long time dead (vietato min. 14 anni). Dr. fer.: 22,30 Sabato 22,50; 0,50. Fest. 22.50. Ingr. € 7, rid. € 5. Merc., giov. sera e sab. [illegible]. € 5
[illegible] Dr. fer.: [illegible]. Sabato: 22.30, I. Festivi: 16; 20,30, 22,40 [illegible]: € 7; rid. € 5. Merc., giov. sera e sab. pom. € 5.
Scooby-Doo Dr. fer. 20,30; 22,40. Sabato: 20,30; 22,40; 0,30 [illegible]: 16; 20,30; 22,40. Ingr.: € 7; rid. € 5. Merc., giov. sera e sab. pom. € 5.
Spider-man. Dr. fer. 20,10; 22,30. Sabato: 20,10; 22,30; 0,50 [illegible]: 17,30, 20,10, [illegible] orari: d. giov. sera famiglia intera €7. Ingr. ridotti e pretestivi: € 7; rid. € 5
Lilo & Stitch [illegible]. fer. 20 [illegible] 30. Festivi: 17,40; 20. Ingr.: € 7, rid. € 5.
[illegible] **Evil** (viet. min. 14 anni). Orario festivi: 20,20, 22,40. Sabato [illegible], 22,40, I. Festivi: 17,40, 20,20; 22,40. Ingr.: [illegible] € 7, [illegible] € 5. Merc., giov. sera e sab. pom. € 5
Samsara. Dr. fer.: 20,10. Sab. 20,10, festivi: 17,30; 20,10. Ingr.: € 7; rid. [illegible] Merc., giov. [illegible] e sab. pom. € 5
[illegible] **Killer** Dr. fer.: 20,30, 22,50; sab.: 20,30; 22,50; I festivi: 17,50; 20,30; 22,50. Ingr.: € 7, rid. € 5. Merc., giov. sera e sab. pom. € 5.
Casomai. Fer. [illegible]. 22,40; sab [illegible] 20,20; 22,40; fi. festivi: 17,40, 20,20; 22,40. Ingr.: € 7; rid. € 5. Merc., giov. sera e sab. pom. € 5.

CUNEO E PROVINCIA

CINE TEATRO. Tel 0321 - 91 183.
Chiuso per riposo estivo

[illegible]
LUCO. Tel e segr. t. 0321-777.122.
[illegible]luso per riposo estivo

CUNEO

CORSO MULTISALA 1.
Info 0324 240 853
opp. www.multisalacorso.com
CHIUSO PER RIPOSO ESTIVO
[illegible] segreteria telefonica

CORSO MULTISALA 2.
Info 0324 240 853
opp. www.multisalacorso.com
CHIUSO PER RIPOSO ESTIVO
Informazioni orari su segreteria te[illegible]

[illegible]
SOCIALE
Tel. e segr. tel. 0323 - 61.459.
chiuso per riposo estivo
[illegible]
CHIUSO PER RIPOSO ESTIVO

DOGLIANI

SOCIALE (ESTIVA)
Info su segreteria telefonica 0323 - 401.940.
Riposo [illegible]
VIP
Info su segreteria telefonica 0323 40.12.40.
[illegible] - Evitiè nascosta
Da fer. e fest.: 20.30; 22.30

SOCIALE (PALLANZA) SALA 1
Info tel. 0323 - 501 964.
chiuso per riposo estivo
Informazioni orari su segreteria telefonica

SOCIALE (PALLANZA) SALA 2
Info, tel. 0323 - 501.964
chiuso per riposo estivo
Informazioni orari su segreteria te[illegible]

TORINO E PROVINCIA

[illegible] 100 corso Giulio Cesare 67, tel. 856.521. **Nemesteria nella nascosta** Visit. 14. Dr.: 15; 18,10; 20,20; 22,30.
ABUA [illegible] corso Giulio Cesare 67, tel. 856.521. **Resident Evil.** Dr.: 16,30; 18,30; 20,30; [illegible].
ABUA 400 corso Giulio Cesare 67, tel. 856.521. **Spider-man.** Dr.: 15,30, 17,50; 20,10; 22,30.
AMBROSIO MULTISALA corso [illegible] Emanuele II 52, tel. 547.007. **Sala 1: Resident Evil.** Dr.: 16; 18,10; 20,20; 22,30; **Sala 2: Windtalkers.** Dr.: 15,15; 19,15; 22,15 **Sala 3: Spider-man.** Dr.: 15,30; 17,50; 20,10; 22,30.
ARLECCHINO [illegible] Sommeiller 22, tel. 581.7190. **Sala 1:** [illegible] Visit. 14. Dr.: 16,30; 18,30; 20,30; 22,30. [illegible] **Un sogno, una vittoria, una rapida.** Dr.: 15,30; 17,50; 20,10; 22,30.
CAPITOL via San Domenico [illegible], tel. [illegible]. **collezione invisibile.** Dr.: [illegible]. 16;30, 20,30. 22,30.
CENTRALE via Carlo Alberto 27, tel. 540.110. **Nobel.** Dr.: 15; 18,10; 20,20; 22,30.
C. CHAPLIN 1 via [illegible] tel. [illegible] 435.07.23. **Terra promessa.** Dr.: 16, 18,10, 20,20; 22,30.
C. CHAPLIN 2 via Garibaldi 32/a, tel. 435.07.23. **Ricetta d'amore.** Dr.: 16,30; 18,30; 20,30; 22,30
CIAK corso G. Cesare 105, tel. 232.029. Chiuso [illegible]
CINEPLEX MASSAIA piazza Massaia 9; tel. 779.80.200; giorn. tel. [illegible]. **Lilo & Stitch.** Dr.: 15; 16,45; 18,30; 20,15; 22; 0.05. [illegible] 14. Dr.: 16,10, 18,10, 20,10, 22,10; 0,00. **Spider-man.** [illegible]: 16; 18,15; [illegible], [illegible] 0,45 **Scooby** [illegible]. Dr.: 15; 16,50; 18,40; 20,30, 22,20; 0,10. [illegible] **Evil.** Dr.: 15. 16.55; 18,50; 20,45; 22,40, 0,40
DORIA via Gramsci 9, tel. 562.422. **Lo scroccone e il ladro.** Dr.: 16; 18,10; 20,20, 22,30.
[illegible] **GIARDINI - Sala Mirasa** via Montalcone 62, [illegible] 327 2214. **Verità apparente** [illegible]: [illegible], 18.30; 20,30, 22.30.
IDEALE GIARDINI - Sala [illegible] via Montevecchio 52, tel. 327.[illegible] **Metropolis.** Dr.: [illegible]; 18,20, 20,30; 22.35.
ELISEO GRANDE piazza Sabotino, tel. 447.52.41. Chiuso per lavori.
ELISEO BLU piazza Sabotino, tel 447.52.41. **Spider-man.** Dr.: 15,45; 18,05; 20,20; 22.30.
ELISEO 80[illegible] piazza Sabotino, tel. 447.52.41. **Resident Evil.** Dr.: 16,30; 18,30; 20,30, 22.30.
[illegible] piazza [illegible] Vento 5, [illegible] 817.94.83. **Quasi niente.** Dr.: 16,30; 18,30; 20,30; 22,30.
[illegible] 1 [illegible] Mercadanti 241, [illegible] 661.54.47. **Immortalità.** Dr.: 15,30; 17,45; 20; 22,30.
EUROPA 2 [illegible] 241, tel. 661.54.47. **Lantana.** Dr.: 15,30; 17,45; 20; 22,30.
[illegible] via B. [illegible]ang.-via Roma, tel. 530.353. [illegible] **Wars - Episodio II.** [illegible] **closi.** Dr.: 16.20, 19,35; 22,25
[illegible] corso Trapani 57, tel. 385[illegible] [illegible] per festi.
F.LLI MARX - [illegible] Grouche corso [illegible], tel. 6121410. **Scooby Doo.** Dr.: 16,30; [illegible]; [illegible] 22.30
F.LLI MARX - [illegible] Belgio 53, [illegible], 6121410. **The terrorist.** Dr.: 16,45; 18,45; 20,45; 22,40
F.LLI [illegible] - Sala Harpo corso Belgio 53, tel. 6121410. **Harpo.** Dr.: 16,30; 18,30; 20,30; 22,30.
FARIGOLI piazza S. Giulia 2 bis/b, tel. 011 817.9373 - Chiuso estivo
GIOIELLO via C. Colombo 31 bis, tel. 011.580.5768 - Gosford Park. Dr.: 16,30, 20; 22,30.
GREENWICH VILLAGE via Po 30, tel. 011.817.3323. **Sala 1: Il più bel giorno della mia vita.** Dr.: 16,30, 18,30; 20,30, 22,30 **Sala 2: Italiano per principianti.** [illegible]: 15; 16,10, 20,20; 22,30. **Sala 3: L'era di ghiaccio.** Visit. 14. Dr.: 16,30. 18,30; 20,30; 22,30.
[illegible] **Cityplex 1** corso [illegible] 8, tel. 011 521.4316. **Ideal 1: Il castello.** Dr. 15,30, 17,50; 20,10, 22,30. **Ideal 2: Resident Evil.** [illegible]: 15,30; 18,30; [illegible] 22.30 **Ideal 3: Spider-man.** Dr.: 15,30; 17,50; 20,10; [illegible] **Ideal 4: Scooby Doo.** [illegible]; [illegible]; 20,30, 22,30. **Ideal 5 Lilo & Stitch** Dr.: 15,30; 17,15; 19; 20,45; 22,30.
KING via Po 21, tel. 812.50.96. **Sala [illegible]**: 15,30; 17,50; 20,10; 22,30.
KING via S. Teresa 5, tel. 534.514. **Bloody Sunday.** [illegible]: 16; 18,10, 20,20; 22,30.
LUX Galleria S. Federico, tel. 541.283. **Murderous - Evitiè nascosta** Visit. [illegible]: 15; 18,10; 20,20; 22,30.
[illegible] **UI** [illegible] Via [illegible] 18, tel. 812.5806 **Millenium mambo.** [illegible] 15,30; 18,30; 20,30, 22,30.
MASSIMO BLU via Verdi 18, tel. 812.5608. **Jeux d'en.** Dr.: 15; 16,10, 20,20; 22,30.
MAZZONALE 1 via Pomba 7, tel. 812.41.73. **Sanssouci.** Dr.: 15; 17,30; 20; 22,30.
MAZZONALE 2 via Pomba 7, tel. 812.41.73. **Lovely Rita.** Dr.: 15; 17,40; 19,20; 21; 22,40.
OLIMPIA 1 via Arsenale 31, tel. 532448. Chiuso per ferie.
OLIMPIA 2 via Arsenale 31, tel. 532.448. Chiuso per ferie.
PATHE' [illegible]TTO via Nizza [illegible] Lingotto, tel. 011.58.77.856. **Alvin sono u[illegible].** Dr.: 13,45; 16; 18,20; 20,25; 22,30. **Spider-man.** Dr.: 14; 17; 19,20; [illegible]: [illegible] 22,30. [illegible] **Wars II - L'attacco dei cloni.** Dr.: 13,15; 16; 18,50; 21,45. **Lilo & Stitch.** Dr.: 13,45; 15; 18,20; 20,25; 22,50. **Resident [illegible].** Dr.: 13,45; 15,55; 18,10; 20,25; 22,30. **Nemesis.** Visit. 14. [illegible]: 13,15; 15,30; 17,50; 20,10; 22,30. **Scooby Doo.** Dr.: 13,45; 15,55; 18,10; 20,25; 22,30. **Windtalkers.** Dr.: 13,15; 16; 18,50; 21,45. **Verità apparente.** Dr.: 13,35; 15,55; 18,10; 20,30, 22,35. **Long time dead.** Dr.: 13,45; 16; 18,20; 20,25; 22,30. [illegible]. Dr.: 13,50; 16,05; 18,10; 22,20.
REPOSI 1 via XX Settembre 15, tel. [illegible]. **Spider-man.** Dr.: 15; 17,30; 20; 22,30.
REPOSI 2 via XX Settembre 15, tel. [illegible].400. **Scooby Doo.** Dr.: 15; 16,10, 20,20; 22,30.
REPOSI 3 via XX Settembre 15, tel. 531.400. **Windtalkers.** Dr.: 15; 17,30; 20; 22,30.
REPOSI 4 via XX Settembre 15, tel. [illegible]. **Casomai.** Dr.: 15,30; 17,50; 20,10; 22,30.
REPOSI 5 - LILLIPUT via XX Settembre 15, tel. 531.400. **Lilo & Stitch.** Dr.: 15; 16,10; 20,20; 22,30.
[illegible] Galleria Subalpina, tel. 562.01.45. **Scandalosi vecchi tempi.** Visit. 18 Dr.: 16; 17,40; 19,20; 21; 22,40.
STUDIO RITZ via Acqui 2, tel. 519.01.50. **Everything put together - Tutto sommato.** Dr.: 16,30; 18,30; 20,30; 22,30.
TEATRO NUOVO corso Massimo d'Azeglio 17, tel. 659.02.00. Vedi teatro.
VALENTINO 1. Chiuso per ferie dal [illegible] giugno al 5 settembre. Riapertura venerdì 6 settembre.
VALENTINO 2. Chiuso per ferie dal 30 giugno al 5 settembre. Riapertura venerdì 6 settembre.

IL LEADER STORICO GIANCARLO GOLZI SI CONFESSA A DUE SETTIMANE DAL CONCERTO: «E' UNA GIOIA SUONARE PER LA GENTE CHE CONOSCO, DELLA VAL NERVIA HO TANTI RICORDI DELL'INFANZIA»

Serata d'onore per i Matia Bazar

A Dolceacqua l'omaggio ai vincitori dell'ultimo Festival

Gianni Micaletto

DOLCEACQUA

Una serata d'onore. L'omaggio a Dolceacqua a uno dei gruppi più longevi e brillanti della canzone italiana. E' il concerto che i Matia Bazar terranno il 6 agosto all'ombra del Castello dei Doria, nuova tappa del tour estivo seguito alla trionfale tournée nei teatri sull'onda del successo al Festival con «Messaggio d'amore». Un appuntamento voluto dal Comune per impreziosire il cartellone degli eventi. Forse la tappa alla quale tiene di più Giancarlo Golzi, leader storico della formazione e artefice del rilancio dei Matia assieme a Piero Cassano, altro elemento legato alle origini del gruppo, nato nel 1974. Batterista e co-autore di molti successi, Golzi tiene moltissimo a suonare nella sua terra, l'estremo Ponente. «Almeno una volta l'anno cerco di organizzare un concerto che mi faccia sentire a casa - ammette -. Della Val Nervia conservo bellissimi ricordi legati alla mia infanzia. E' una gioia suonare per la gente che conosco. E poi dormire finalmente nella mia casa di Bordighera, dopo tanto girovagare, con la mia famiglia. Purtroppo non potrò fare un lungo giro della cantina di Dolceacqua, perché il giorno dopo dobbiamo partire per Mantova...».

Stasera i Matia suona a Varallo Sesia (Biella), domani a Udine, poi Levanto, Roma e altre tappe prima di arrivare a Dolceacqua. Per proporre uno spettacolo intenso sospeso tra passato e presente, tra i freschi successi legati alla nuova immagine del gruppo e lo sconfinato repertorio. Golzi non nasconde il travaglio per la scelta dei brani nella scaletta del tour: «Abbiamo quasi litigato fra noi. Per esempio, non c'è «E dirsi ciao», la canzone con la quale abbiamo vinto il primo Festival, quello del '78. Ci vuole anche un po' di coraggio a escludere brani così importanti. Ma vogliamo proporre dell'altro, e il nostro repertorio è una garanzia. Silvia (Mezzanotte), poi, è brava e sa farsi amare dal pubblico. Saranno due ore molto intense».

Va bene

Il ritorno di norvegesi e danesi a Diano Marina: è una delle poche certezze di questa estate, registrata con soddisfazione da alcuni albergatori. Una sorpresa graditissima.

Va male

E' vero che le sere di luglio e agosto non sono infinite. Ma molte concomitanze di manifestazioni, in località vicine tra loro o addirittura nello stesso comune, si potrebbero evitare.

I Matia Bazar hanno trionfato al Festival con «Messaggio d'amore» si esibiranno a Dolceacqua il 6 agosto, nel quadro del tour estivo

DARSENA VECCHIA — BAGNO DI FOLLA PER LO ZELIG TOUR

Ecco il «Palacarisa» Il sindaco Carlo Ruggeri aveva anche pensato di portare con sé un assessore speciale per l'inaugurazione del nuovo «Palacarisa» nella piazzetta d'Alassio: l'assessore alle varie ed eventuali del Comune di Roncofritto, vale a dire Palmino Cangini (alias Paolo Cevoli), ma l'«assessore» è arrivato in ritardo a causa di una gita in barca. Questa la manifestazione che ha anticipato di un paio d'ore la festa con lo Zelig tour alla calata delle vele, affollata con oltre 3500 spettatori. Dove gli artisti che hanno alternati sul palco insieme ai conduttori Claudio Bisio e Michelle Hunziker: c'erano Cevoli, Gianluca Balasso, Ale e Franz, Fabrizio Fontana, Leonardo Manera e Paolo Migone.

DEBUTTO TORMENTATO MA TRA GLI APPLAUSI A PIAZZA SANT'AGOSTINO

Verezzi, ora Cyrano è donna

Anna Mazzamauro nel ruolo dello spadaccino

Augusto Rembado

BORGIO VEREZZI

Chi ha avuto la pazienza di restare fino al termine, non se ne è dispiaciuto e ha salutato gli attori con scrosciante applauso. Penalizzata nel primo atto da inconvenienti tecnici alla fonica, dovuti ai ritardi nella messa a punto a causa delle piogge che hanno disturbato le ultime prove a Zagarolo (Roma) che qui in piazza Sant'Agostino, è comunque in gran parte risolti durante il lungo intervallo, la prima nazionale del «Cyrano di Bergerac», nella curiosa interpretazione di Anna Mazzamauro, ha comunque decollato con successo.

Alla «Tavernetta» di Bergallo, dopo i fiori, le congratulazioni in camerino della collega Milla Sannoner e gli autografi, attorniata dalla compagnia, la Mazzamauro, professionista esemplare, insieme al regista Giovanni De Feudis già pensa all'indomani, a come evitare ulteriori contrattempi: «Avrei tagliato il microfono a fette con la spada», osserva con rammarico. Pare comunque abbastanza soddisfatta, e sollecita a tutti impressioni critiche sul versante artistico, sicura che lo spettacolo, come sempre accade, si assesterà nel rodaggio.

E' stata toccante, sulla scena, Anna Mazzamauro, dolente e al tempo stesso brillante interprete di Cyrano, eccezionale nel trattegiare la tristezza e il dolore per il suo amore impossibile. Un personaggio nel cui panni l'attrice è scivolata lentamente sotto gli occhi degli spettatori: il passaggio dall'attrice Anna al ruolo dello spadaccino creato da Rostand è stato lieve come la trama dei pizzi di cui Cyrano è adorno. Accanto a lei una nutrita schiera di compagni, impegnati anche in molte scene di veri e finti duelli - di spada e di lingua - anche sulla stessa piazza.

E magici sono stati i momenti canori, affidati alla splendida voce di Simone Bartolini, il «sopranista Dellarosa», che ha collaborato alla realizzazione dell'ultimo di Franco Battiato, il premiatissimo *Fleurs*, a grande interprete di arie barocche nei più famosi teatri lirici del mondo; emozione ha infatti suscitato quella tratta dal *Rinaldo* di Haendel, «Lascia ch'io pianga», utilizzata come sfondo sonoro al dolore di un Cyrano consapevole di non poter rivelare l'amore per Rossana a causa della bruttezza.

Stasera (ore 21,30) l'ultima replica, ancora una volta all'insegna del «tutto esaurito».

Anna Mazzamauro con Simona Frenna (Rossana) nel «Cyrano» a Verezzi e nella foto sopra con Lorenzo Degl'Innocenti (Cristiano)

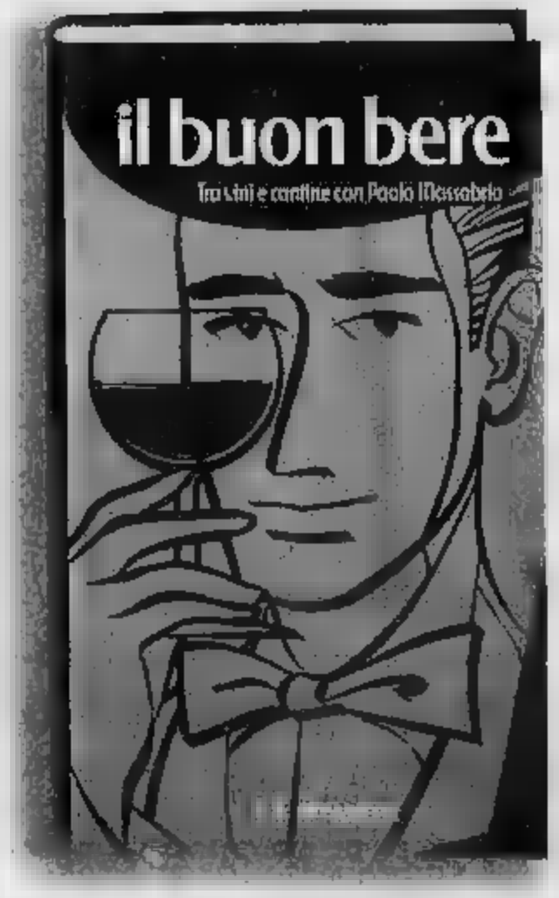

EDIZIONE MILLESIMATA

Una guida per riconoscere ed apprezzare il vino di qualità, le cantine e i produttori. Per ritrovare l'arte e l'amore che stanno dietro a una buona bottiglia.

IL BUON BERE
Tra vini e cantine con **Paolo Massobrio**
pp. 464 - Euro 13,50

In collaborazione con GAI

È possibile ordinare il libro in contrassegno richiedendolo all'Editrice La Stampa, Edizioni Libraria, via [illegible] 32, 10126 Torino, Fax 011 - 669 30 67, E-mail: [illegible]

I VOLUMI DE "LA STAMPA", DISTRIBUITI DA RCS LIBRI, SONO IN VENDITA NELLE MIGLIORI LIBRERIE.

I libri de LA STAMPA

Seriana Viaggi

Tour Operator dal 1984

"I CLASSICI IN AUTOPULLMAN" 2002
RITIRATE GRATUITAMENTE IL CATALOGO

nelle migliori agenzie del Piemonte, Liguria e Valle d'Aosta

• VIAGGI IN AUTOPULLMAN GRAN TURISMO CON TOILETTE
• SISTEMAZIONE IN HOTEL DI CATEGORIA UFFICIALE 4 E 3 STELLE IN CAMERE DOPPIE CON SERVIZI
• PENSIONE COMPLETA • ESCURSIONI E VISITE INCLUSE • ACCOMPAGNATORE SERIANA PER TUTTA LA DURATA DEL VIAGGIO

SPECIALE PARIGI CON LA PRESTIGIOSA CATENA DI HOTEL HOLIDAY INN
4 GIORNI: visite ed escursioni incluse, part. 12/8, 15/8, 22/8, 29/8, 19/9 da € 377,00
5 GIORNI: visite ed escursioni incluse, part. 31/7, 11/8, 14/8, 21/8, 28/8, 18/9 da € 454,00
Parigi e i Castelli della Loira 6gg. part. 13/8, 20/8, 27/8 17/9 da € 571,00

ALCUNE PROPOSTE PER LUGLIO AGOSTO E SETTEMBRE

ITALIA: Venezia, isole e Laguna e Ville Venete 3gg. part. 13/9 € 281,00 - **Tremiti, Gargano e Salento** 8gg. part. 10/8, 18/8, 21/09 da € 746,00 - **Toscana Classica** 4gg. part. 15/8, 29/8, 19/9 € 366,00 – **Umbria Classica** 4gg. part. 29/8, 19/9 € 400,00 - **Tour delle Dolomiti** 5gg. part. 4/9, 11/9 € 352,00 – **Tour delle Dolomiti** 8gg. part. 7/9, 14/9 € 512,00 - **Costiera Sorrentina** 5gg. part. 14/8, 21/8, 18/9 da € 495,00 - **Meravigliosa Sicilia** 10gg. part. 10/09 da € 940,00; **FRANCIA: Strasburgo, Colmar, Strada dei Vini** 4gg. part. 22/8, 26/09 da € 388,00 - **I Castelli della Loira** 4gg. part. 12/8, 15/8, 19/9 da € 427,00 - **I Castelli della Loira e Parigi** 7gg. part. 9/8, 19/8, 26/8, 16/9 da € 738,00 - **Bretagna e Normandia** 7gg e 8gg part. 11/8, 18/8, 8/9 da € 779,00; **GERMANIA: Monaco e i Castelli della Baviera** 4gg. part. 15/8, 29/8, 26/9 € 406,00 - **Berlino, Dresda e Lipsia** 6gg. part. 12/8, 18/8, 24/9 € 759,00 - **SPAGNA E PORTOGALLO: Lloret de Mar e Barcellona** 5gg. part. 25/9 € 320,00 - **Costa Brava - Lloret de Mar: soggiorno con escursioni incluse** 8gg part. 1/9, 22/9 € 455,00 - **Madrid** 7gg. part. 18/8 € 699,00 - **Barcellona, Madrid, Toledo e Valencia** 7gg part. 11/8, 18/8, 22/9 da € 664,00 - **Tour dell'Andalusia e Madrid** 9gg. part. 10/8, 17/8, 31/8, 28/9 da € 927,00 - **Gran Tour Andalusia e Madrid** 12gg part. 7/8, 4/9 da € 1145,00 - **Gran Tour Nord Spagna e Portogallo** 12gg part. 7/8, 18/9 € 1269,00; **BELGIO, OLANDA, RENO E SVIZZERA: Tour del Belgio, Olanda e Reno** 8gg. part. 3/8, 10/8, 18/8, 7/9 € 899,00 - **Tour dell'Olanda** 5gg. part. 5/8, 12/8, 20/8, 9/9 € 531,00 - **Svizzera** 3gg. part. 15/8, 23/8, 27/9 € 291,00 - Svizzera 4gg. part. 15/8, 22/8, 26/9 € 403,00; **GRAN BRETAGNA: Londra** 6gg part. 27/8 da € 672,00; **AUSTRIA, UNGHERIA E REPUBBLICA CECA: Vienna** 4gg. part. 15/8, 22/8, 29/8, 19/9 € 451,00 - **Salisburgo e Vienna** 5gg. part. 7/8, 14/8, 21/8, 28/8, 18/9 da € 566,00 - **Gran Tour dell'Austria** 7gg part. 11/8, 18/8, 23/9 € 817,00 - **Vienna e Budapest** 7gg part. 11/8, 18/8, 15/9 € 879,00 - **Budapest e Praga** 7gg. part. 11/8, 18/8, 25/8, 22/9 € 836,00 - **Budapest e Praga** 8gg. part. 18/8, 7/9 € 981,00 - **Budapest** 5gg part. 21/8, 18/9 € 552,00 - **Praga** 5gg. part. 7/8, 14/8, 21/8, 4/9 € 651,00

*Sul nostro catalogo numerose altre proposte per estate e autunno in **Europa** e in Italia*

Novità a Torino partenza adiacente al parcheggio coperto (tariffa parcheggio per i nostri clienti: € 2,10 al giorno)

CONSULTATE L'ELENCO DELLE AGENZIE SUL SITO INTERNET: www.serianaviaggi.it

Esclusivisti per la città di Torino:

SERIANA VIAGGI, VIA JUVARRA 18, TORINO - TEL. 011.562.26.30 • ORARIO: Lun. - Ven. 9,00 - 12,30; 15,00 - 19,30 - Sabato 9,00 - 12,30

Opel Agila! un'offerta che sembra un miraggio

- CLIMATIZZATORE costo zero
- ANTICIPO zero
- PRIMA RATA a settembre

offerta valida per vetture disponibili in sede

Hai costruito la tua auto.

Con Agila rilassarsi diventa più facile. Perchè oggi ha il climatizzatore a costo zero e pagarla a settembre anticipo. La vostra grande monovolume: abbassare i sedili posteriori per avere una capacità di carico 1.250 litri. E, inoltre, la sicurezza del **doppio** e di serie. Scoprite i suoi motori Ecotec 1.0 12V 58 CV e 1.2 16V 75 CV per avere in città sempre una marcia in più.

Godetevi la vita, scegliete Agila.

2) anni di GARANZIA con KILOMETRAGGIO ILLIMITATO

GAMMA CONCESSIONARIA OPEL

Loc. Grand Chemin, 78 • Saint Christophe - AOSTA • Tel. 0165 230939

I vigili urbani durante le operazioni di sequestro di documenti

Le guerre ■ ribassi Tra alleanze ■ baruffe

■ Fra le curiosità dell'inchiesta c'è quella ■ sistema per predeterminare la media ponderata delle offerte per un appalto pubblico. ■ parla Francesco Butano all'inizio di giugno ■ pm: «Gli altri gruppi non ■■■■ lo stesso programma elettronico che avevamo noi per calcolare i ribassi. ■■ valsusini utilizzavamo ■n software che avevamo preso dalle cooperative; i torinisti ■■ avevano ■■■ ■ tipo diverso, ■ così gli altri. Per quanto riguarda ■■ enti pubblici, invece, ■■■ mi risulta che ci sia un unico programma: ogni ente si fa fare il suo».

■ fallimento della storica impresa edile Crosetto è stato involontariamente alla base di ■■■ frattura nel cartello dei cosiddetti «torinisti», «Negli anni scorsi - ha dichiarato sempre Butano - il gruppo di San Mauro era inglobato nei torinisti, poi c'è stata una scissione: è ■■■ ■■■ che la ragione fosse legata ■ fallimento Crosetto». Fra chi restava ■ spartirsi ■ ■■■■ lasciato libero dalla grande impresa «ci furono disaccordi per la suddivisione dei lavori ■ città, ■■■ dissapori in particola- ■ fra Bresciani e Ariotto. Aggiung■ che l'alleanza che avevamo ■■■ con i torinisti deriva dal fatto che ciascuno puntava agli appalti sul proprio territorio: ■ Torino noi appoggiavamo l■■■ nelle gare, ■ in cambio avevamo il loro ■■■■ nei comuni dell'area metropolitana».

Nell'inchiesta è entrato anche l'appalto per la risistemazione della centralissima piazze Bodoni e Vittorio Veneto. Butano dice: «Alle gare per il rifacimento delle piazze ci presentammo in appoggio ai torinisti: in questi due ■■■ vinsero le cooperative alleate con loro». Per ■ riqualificazione di piazza Bodoni (conclusa da poche settimane) si erano presentate nel 2000 quasi cento aziende ■■■ altrettante offerte. Commentano i pm: «E' ■■■■■■■■■ notare come in ■■ periodo ■ non conflittualità fra i gruppi, i ribassi medi siano stati sensibilmente più modesti rispetto alle gare per Borgo Dora e ■■ Catania». Butano aggiunge: «In quei casi gli appalti furono aggiudicati con ribassi sicuramente antieconomici. Ci stavamo facendo la guerra».

IL COINVOLGIMENTO DELL'ENTE NEGLI INTERROGATORI DEGLI ARRESTATI

Le tangenti per l'Anas passavano da Bologna

Il «collettore», vale a dire chi doveva raccogliere il denaro, sarebbe stato ■ direttore tecnico di un'azienda che opera a livello nazionale L'uomo è stato bloccato giovedì dai militari della Guardia di Finanza

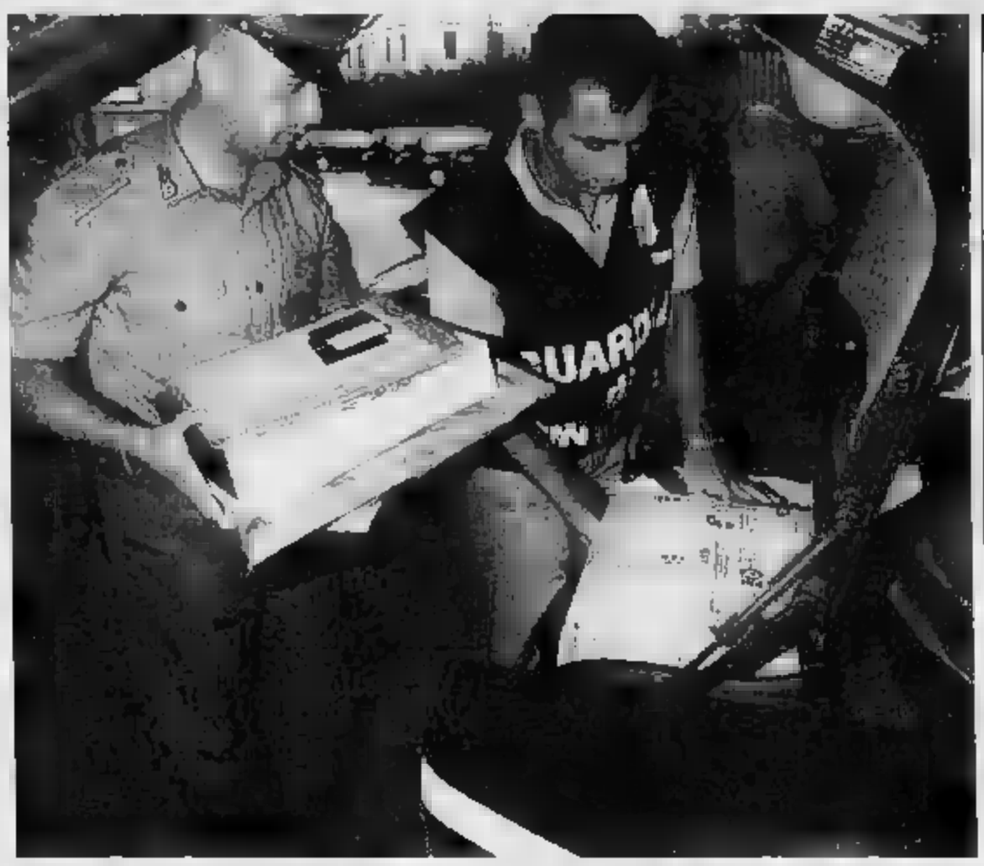
Militari della Finanza durante il blitz di giovedì mattina che ha portato in carcere una dozzina fra imprenditori e funzionari

Alberto ■■■

L'inchiesta sul sistema degli «appalti truccati» ha rivelato che sono state pagate tangenti ■ funzionari Anas attraverso un «collettore» (Angelo Semenzato, direttore tecnico della Site di Bologna che opera a livello nazionale), pure lui arrestato giovedì. Qualcosa di più emerge dalle 121 pagine della «richiesta di misura cautelativa» firmate dai pm Roberto Furlan ■ Paolo Storari (controfirmate dal procuratore capo Marcello Maddalena per sottolineare che è d'accordo su impostazione e contenuti dell'indagine dei suoi sostituti). Trascrizioni di intercettazioni, dichiarazioni, omissis al punto giusto. Quanto basta per rendere l'idea di un dimensione diffusa del fenomeno, e ■■■ ■■■ nei dintorni di Torino.

C'è il solito Francesco ■■■■ (quello che nel febbraio scorso scombinò i giochi fra i «cartelli» di imprenditori sotto inchiesta modificando all'ultimo minuto le offerte concordate per un importante appalto in città, operazione diventata il «pacco di Butano») che racconta: «V. ■■ dice che l'Anas è suo terreno in quanto paga i geometri dei lotti ■ cui fa agombero ■■■ spargimento sale ■ taglio dell'erba. In particolare mi ha riferito di aver pagato i geometri.... lamentandosi ■■■ me di non aver poi eseguito ■ lavori». Un ■■■llo di un quadro in cui, per il momento, la figura di Semenzato rappresenta un decisivo anello ■ congiunzione. Racconta Butano: «Il mio interlocutore doveva pagare sicuramente i tecnici Anas. In primo luogo perché la Evia (società concessionaria dello Stato per la posa delle fibre ottiche, ndr.) avrebbe dovuto rifare buona parte dei ripristini stradali eseguiti dopo la posa dei cavi e ciò non lo ha fatto. Ritengo che sia avvenuto con la complicità dell'Anas che sicuramente si rendeva conto dell'inadempienza della Sitè (subappaltatrice della Evia, ndr.)».

Butano prosegue: «Credo che l'Anas abbia chiuso un occhio a fronte del pagamento di tangenti. A supportare la mia convinzione c'è il discorso fattomi da Vinassa sulle tangenti ■■■■ da lui a due geometri della società». I ■■ si sono convinti che l'imprenditore valsusino dica il vero sulla base ■■ riscontri da lui forniti per ■ tangente di 68 milioni di vecchie lire (anticipo dei 58 concordati per la sua parte di lavoro come asfaltatore) che Semenzato dovrebbe aver girato a funzionari Anas.

Altro scenario, affine per argomento (l'asfaltatura delle strade), rivelato ancora da Butano: «Sino a due anni fa l'interesse delle imprese per la manutenzione ordinaria delle vie di Torino era legato al fatto che chi ■ aggiudicava l'appalto doveva eseguire anche i ripristini per gli enti che manomettevano il suolo pubblico (Enel, Italgas, Telecom, Atm, Aem). In questo modo, il lotto ottenuto in appalto per ■■ miliardo, secondo gli anni, poteva diventare di 5, 6 e ■iù. In occasione dei lavori per il teleriscaldamento si superò quelle cifre. Da due anni il sistema non funziona più così, perché gli enti gestiscono direttamente i ripristini delle strade con gare proprie».

Sulla qualità ■■ lavori ■ riasfaltatura e soprattutto sui ■■■ cati controlli di «geometri» del Comune, direttori dei lavori per i vari lotti di strade cittadine, i pm hanno costruito la loro accusa di corruzione ai tre dipendenti ■■ Lavori pubblici arrestati. Aggiungendo a pagina 117 del loro atto: «Le modalità degli illeciti contestati dimostrano che non si è trattato ■ episodi isolati: al Comune ■ Torino il fenomeno è diffuso e sinora se n'è disvelata solo una piccola parte. E', infatti, difficile pensare che tali episodi corruttivi siano avvenuti senza ■ complicità interessata di altri pubblici ufficiali».

LA RABBIA DEL DETENUTO

«Fuori, gli altri stravincono»

■ «Sono molto amareggiato - ■■ detto ■ pm Francesco Butano -, perché ■ questo momento i gruppi rimasti sono estremamente agevolati nel vincere le gare in corso di svolgimento, in quanto è venuta meno, per noi e per gli altri coinvolti nell'indagine, la possibilità ■ presentare offerte». In sostanza, «Voglio dire che questi gruppi potrebbero operare in questo momento in modo ■■ tutto indisturbato, trovando alleanze ■ concordando spartizioni in modo assai agevole». I pm aggiungono che «gli indagati sono titolari di imprese di grandi dimensioni, in grado di condizionare gare di importi elevatissimi: hanno continuato ad operare indisturbate nonostante le indagini della Procura della Repubblica sulle gare indette per il verde pubblico, ■ cui ha dato notizia la stampa. Una delle ultime gare turbate, a Collegno, è del maggio 2002».

Le prove nello schiacciasassi

Erano state nascoste per proteggere l'ex massone

Lodovico Poletto

Robusto. Barba, baffi, capelli castani , 47 anni. Eccola qui la fotografia dell'ingegner Adri■■■ De Falco, dipendente ■■ genio civile di Napoli distaccato in Piemonte per i lavori relativi all'emergenza in Piemonte dopo l'alluvione del 2000. E adesso tornato in Campania, ■■ Avellino.

Spregiudicato, per qualche tempo iscritto alla massoneria, De Falco era l'uomo della contabilità esatta: 5 per cento sulla contabilizzazi■■■ dei lavori, «piccioli compresi» dicono gli imprenditori che lo tirano ■ ballo. Era lui ■ scegliere le imprese, anche se queste ■■■ ■■■■■ interessate ai lavori. Enrico Lucco Castello, titolare con il padre Luciano della escavazioni Valsusa, ■ ■■■ dei tanti che lo hanno chiamato in ■■■■. Racconta così il primo incontro: «Ero andato al Magispo per vedere un lavoro: cioè capire cosa c'era da fare, i costi e tutto il resto. Quando arrivò De Falco, fece che consegnarmi il foglio dell'aggiudicazione da firmare. Lui non rispondeva alle mie domande, ma addirittura aveva già compilato i moduli dove ero risultato aggiudicatario ■ un lotto, ■ aveva già deciso che io proponevo un ribasso del 7 % e che lui l'aveva aumentato fino al ■...». Strano atteggiamento, per uno che dovrebbe controllare ■ poi decidere in base a criteri di economicità.

Enrico Lucco Castello dice di aver firmato per quell'appalto, a Susa, il rifacimento della difesa spondale dall'ospedale alla chiesa, in centro. Per questo ed altri lavori - secondo gli investigatori - sarebbero state pagate mazzette per ■■■ cinquantina di milioni.

Che quel modo ■ assegnare ■ opere - seppur di somma urgenza - fosse alquanto anomalo è dimostrato anche da tentativi, a volte infantili, di far sparire le prove, nascondendo agende e documenti nei posti più strani. I riferimenti di De Falco sono stati trovati in una cartellina gialla, nascosta ad arte nel vano porta oggetti della macchina schiacciasassi della «Escavazioni Valsusa» l'impresa dei Lucco. ■ non è che fosse stata dimenticata lì ■■■ tempo dell'intervento. Tra quelle carte c'era anche il numero ■ ■■■ dell'ingegnere, a Nola, 0181....!

Ferdinando Lazzaro, un altro imprenditore coinvolto in questa vicenda, ■ categorico durante i lunghi interrogatori ai quali è stato sottoposto nelle scorse settimane. A metà giugno, quando ormai i veli di reticenza sono caduti, e dopo quasi un ■■■■ passato dietro le sbarre, racconta: «Vista la disinvoltura con ■ quale mi chiese i soldi, non escludo che siano stati chiesti denari a tutte le imprese cui sono affidati i lavori...». Da quel gi■■■ ■■ sono iniziate ■ verifiche. Nell'ufficio ■■■ vigili urbani e in quelli della Guardia di Finanza i fascicoli sul dopo alluvione si ammucchiano. In quelli dove compare ■ firma ■ ■■ Falco hanno fatto ■■ segno con un pennarello blu.

Luciano Lucco Castello
è stato arrestato a maggio con il figlio Enrico (sono i titolari della società Escavazioni Valsusa) per gli appalti truccati

■■■■■■■■■■

«Il Consorzio non si tocca!»

Undici aprile: quaranta giorni prima che scatti il blitz della polizia municipale di Torino. Ci ■■■ tensioni nel gruppo dei valsusini, con Claudio Gombia al centro ■ varie polemiche: vuole abbandonare il cartello, ci sono state discussioni. Francesco Butano e Luciano Lucco Castello parlano al telefono di cartelli e ■ appalti che ben spiegano l'importanza di queste associazioni. Con qualche tensione.

Lucco: «Non può sputare su chi lo ha sempre aiutato».

Butano: «No, no, lo so che non può...»

Lucco: «A me, però, girano le pallè. Ogni occasione è buona per sputare addosso agli altri».

Butano: «Luciano, io ■■■ amareggiato dal sentirgli dire "vado via". Ma quale diritto ha se ■ sempre stato lui a fare il furbo...».

Lucco: «Stammi a sentire! Io ■ dico ■ il mio pensiero poi sai l'età che ho e spero di tirare avanti ancora e lavorare, finché ■ Signore mi dà le forze, ■■ ti dico: ■ Consorzio non si tocca! Il Consorzio continua ad andare avanti perché ■ un elemento essenziale per sopravvivere. Sei convinto? »

Butano: «Certo, caro su questo non ci sono dubbi...».

Lucco: «Perché qualsiasi alleanza che ■■ trovi, qualsiasi amicizia che stringi, oggi ■■ l'hai e domani non ■■ l'hai più...»

Butano: «Ma sì, sono d'accordo, certo...».

Lucco: «Benissimo., Allora il consorzio non si tocca, va avanti comunque siano le cose, no? Poi, ■■ loro ■■■ hanno l'equilibrio per capire queste cose ■■■ non ci possiamo fare nulla. Possiamo solo avvicinarli e dirgli la verità...»,

Butano: «Io mi sono fatto in quattro per quella vicenda ■. Anche se a me non interessava proprio per niente...».

Lucco: «Infatti...».

Butano: «Mi ■■■ fatto in quattro e adesso è inutile che vengano ■ dire "I tuoi amici di m...". ■ poi hanno cercato di fregarmi. Ma guarda (riferito a Gombia ndr) piuttosto ai tuoi amici che ai miei».

Poi lì discussione verte su alcune gare d'appalto ancora in ■■■■:

Butano: «Stamattina mi hanno detto che andava a vedere per Settimo. Poi mi ha telefonato "il barilotto" e ■■ ha detto Beinasco. Vai ■ Beinasco".

Lucco: «Vebbè, ■■ c'è da andare si va, cioè...».

Butano: «Mahhh, mi sa che è un'altra di quelle storie».

Specchio dei tempi

«Qualche domanda in più ■ quel 78% di abitanti che è contro il traffico in centro» - «Rimborsi fiscali, lunga ■■■■ per i correntisti postali» - «Libera ■■■■■■■■ d'Estate» - «Un angelo in autostrada»

Un lettore ci scrive:
«Leggo in cronaca che i Verdi hanno commissionato una ricerca per sapere che cosa "la gente" pensa del traffico. Le domande telefoniche ■■■ state poste ad un campione che si definisce rappresentativo. La mia origine napoletana - purtroppo lontana - come al solito soccorre. Un personaggio di Eduardo alla domanda: "Te piace ô presepe"?, risponde invariabilmente: "nun me piace"! Qui ■■■■ la domanda è "Te piace ■ traffico"? E la risposta è plebiscitaria: "nun me piace"!

«Che cosa vuol dire chiedere "Lei è d'accordo a riservare il traffico nel centro ai mezzi pubblici, chiudendolo alle auto private", ■■■■ preoccuparsi di accertare ■■ l'interpellato lavora, si sposta ■■ macchina, ■ costretto ad attraversare il centro della città, oppure addirittura in centro lavora. Se abito a Santa Rita e vado in centro la domenica a mangiare il gelato, è ovvio che mi piacerebbe avere un ambiente che concilia il relax!

«Senza accertare quale "sacrificio" l'interpellato è disposto a sopportare per ottenere un vantaggio, ■ come chiedergli se è meglio usare una metropolitana comoda e veloce oppure la propria automobile in un traffico caotico e senza parcheggi! La risposta è ovvia.

«Tutti preferiremmo avere la metropolitana sotto casa e la macchina in garage. Ancor più singolare il risultato degli intervistati che ■■■■ residenti in centro. Il 77,6% ■ favorevole (!?). Non ha la macchina? ■■ l'autista? ■■ ■■ garage privato? Non torna a casa ■■■ la propria vettura? ■■■■ la usa? E' per questo che sarebbe felice di vivere in un'isola pedonale piena di bimbi che giocano e belle ragazze in bici! Isola che soltanto lui può attraversare? Oppure vende la vettura ed il relativo posto macchina?

«Dopo il lavoro la lascia in periferia, al casello dell'autostrada? A questo punto sarebbe interessante sapere di quale centro si è parlato con gli intervistati e quanti sono i residenti che hanno chiesto ■ permesso di sosta. Non vorrei che quelli che lasciano la vettura in strada lo facessero perché gli sacca portarla in garage.

Segue la firma

Un lettore ci scrive:
«Sono ■■ correntista di Bancoposta ■ ■■■■ in attesa, ■■■ altri sfortunati amici, dal 3 giugno del rimborso Irpef. Mi è stato dapprima detto da più sportellisti in uffici postali diversi, che il versamento sarebbe avvenuto nel giro di pochi giorni; la notizia è stata poi smentita poiché dovuta ad errate informazioni avute dallo posta: questo ha già portato alcu■ problemi a ■■■ ed agli altri correntisti. Ora sappiamo che dal 5 luglio l'agenzia delle entrate ■■■■■■■ dove accreditare ■ dovuto, operazione assolutamente automatizzata svolgibile in tempo pressoché reale, ma forse potremo ricevere i rimborsi solo da lunedì 22. Insomma le poste non hanno mosso un dito per evitare questa mortificante attesa ai propri correntisti».

Segue la firma

Un lettore ci scrive:
«Il Comune offre ■ servizio "Estate Ragazzi", quale supporto per i genitori ■■■ non sanno dove lasciare i propri figli al termine della scuola. Naturalmente agosto escluso. I bambini non possono usufruire della stessa struttura scolastica per tutto il periodo, poiché le elementari, non danno la loro disponibilità ■ modo continuativo, e per tutta l'estate. Ragion per cui, i pargoli, ogni quindici giorni, vengono sballottati da una scuola all'altra. Il costo per questo servizio ■ di 129 ■■■ per quindici giorni; 256 euro ■ mese. Ho contattato un oratorio Salesiano, ■ quale per 128 ■■■ al mese offre un ■■■■■■■ continuativo, con ottimi animatori, una buona mensa e gite settimanali».

Segue la firma

Un lettore ci scrive:
«Venerdì 12 luglio, verso mezzogiorno ■ un quarto, mi sono fermato per uno spuntino all'autogrill di Carcare, sull'autostrada Torino-Savona. Dopo ■■■ decina di minuti riparto verso ■ mia meta, ■■■ Bartolo■■■. Quando arrivo ■ casello, mi accorgo ■ non avere più il portafogli. Dopo circa un'ora di telefonate a destra ■ a manca, riesco a sapere quanto segue: ■■ gentilissimo signore trova il portafogli, ■ consegna al personale dell'autogrill che lo passa alla Polizia Stradale. Alle 15,00 circa ■■ ■ ■■■■■ in possesso del mio portafoglio che conteneva 258,08 Euro, ■ carta di credito, 1 bancomat, 1 assegno da 150 Euro firmato e non intestato, oltre ai documenti. Nel verbale della polizia non c'è il nome del mio benefattore, ma sicuramente ■ un angelo ■ bontà».

Giorgio Velluva

specchiotempi@lastampa.it

VERTICI DELLA DIOCESI SUBALPINA

Monsignor Giacomo Lanzetti il «vice» partito da Santena

■ Nato a Carmagnola nell'aprile '42, a 11 anni entra nel Seminario minore di Giaveno. Si diploma in pedagogia catechista e ■ anni viene ordinato sacerdote. E' vice parroco a Santena e vice parroco alla Madonna della Divina Provvidenza a Torino. Nel 1975 fonda ■ parrocchia, San Benedetto Abate. E' assistente diocesano dell'Azione Cattolica e ■ 2000 il cardinale Poletto lo nomina vicario episcopale territoriale di Torino. ■ 2001 è nominato vicario generale della diocesi.

Monsignor Giacomo Lanzetti durante la celebrazione quaresimale

Monsignor Guido Fiandino un impegno per gli immigrati

■ Nasce a Savigliano nel gennaio '41, ultimo di quattro figli. E' ordinato sacerdote a 23 anni. Due anni dopo è chiamato ■ Seminario Maggiore di Rivoli come animatore dei teologi. E' parroco a Piossasco dove ■ soprattutto l'accoglienza in parrocchia degli immigrati provenienti dal Sud Italia. Dal '90 al 2000 è parroco ■ Rivoli dove crea un Centro ■ ascolto, un Centro di temporanea accoglienza e una Cooperativa sociale di avviamento al lavoro. Nel ■ è nominato provicario generale dell'arcidiocesi, nel ■ vicario generale.

Monsignor Guido Fiandino è stato animatore dei teologi

LA CONSACRAZIONE EPISCOPALE IERI MATTINA IN DUOMO

Due ausiliari per il cardinale

Lanzetti e Fiandino sono nominati vescovi

Commossa e partecipe una grande folla ha accompagnato ieri mattina in Duomo la consacrazione dei due nuovi vescovi ausiliari del cardinale Severino Poletto: monsignor Guido Fiandino e monsignor Giacomo Lanzetti. Un tempio colmo di fedeli, autorità civili e religiose, gonfaloni dei Comuni dove i due nuovi vescovi hanno vissuta ■ loro lunga esperienza di apostolato, ■ seguito la lunga celebrazione del cardinale Poletto affiancato dal nunzio apostolico in Italia Paolo Romeo e dal vescovo di Acqui Pier Giorgio Micchiardi.

Poletto nell'omelia ha ringraziato il Papa per il dono ricevu- ■ con la nomina dei due vescovi ausiliari e ha aggiunto rivol- ■ ai due confratelli: «Desidero poter esprimere la mia gioia nel potervi imporre le mani per l'ordinazione episcopale come miei vescovi ausiliari perché da ora in avanti la vostra collaborazione, che già mi date con tanta dedizione come vicari generali, sarà più ricca di quella grazia che sgorga dalla pienezza ■ sacramento dell'ordine».

Già al momento della ■ na dei due vescovi da parte ■ Giovanni Paolo ■ ■ cardinale Poletto aveva sostenuto che si trattava di un «segno ■ grande attenzione da parte del Santo Padre nei confronti della diocesi di Torino e del suo arcivescovo». Si tratta di un vero ■ proprio ■ per la chiesa subalpina: è la prima volta, infatti, che il Vaticano sceglie la via della doppia nomina in contemporanea. Poletto ■ ricordato: «In u■ diocesi con 357 parrocchie e 2 milioni di fedeli c'è il rischio che alcune comunità vedano il ■ solo per televisione».

Al termine della cerimonia i due nuovi vescovi con la voce incrinata da una certa emozione hanno ringraziato i fedeli. Monsignor Guido Fiandino ■ voluto ricordare la sua famiglia da cui «ho attinto ■ imparato i valori fondamentali umani ■ cristiani che gli anni di forma- ■ nella mia parrocchia di S. Andrea a Savigliano e gli ■ del Seminario non hanno fatto che confermare e consolidare».

E ha invocato: «Dio mi aiuti a non tradire la semplicità delle mie origini contadine umili ■ semplici. Vorrei essere capace di coniugare quella semplicità all'interno della complessità della vita sociale ed ecclesiale di oggi».

Ha salutato le comunità parrocchiali di Pianezza, Piossasco e Rivoli - presenti con i sindaci - dicendo: «A queste comunità forse ho dato qualcosa, ■ certo ho ricevuto molto in affetto, in incoraggiamento, ■ esempi di vita». Infine ha concluso: «Negli anni del mio ministero il Signore mi ha fatto dono di camminare ■ tanti poveri, malati, sofferenti, feriti dalla vita in tanti modi. Mi ha fatto dono di camminare anche con amici non credenti o in sofferta ricerca di fede. Anche a loro sono debitore ■ ricchezze che mi hanno donato e di inquietudini che mi hanno sempre stimolato».

Monsignor Giacomo Lanzetti si è rivolto ai presenti: «Immagino che ■ chiederete: "Come va? Come ti senti?". Vi rispondo con una frase apparentemente triste, che si dice quando una persona cara ci lascia ma in ogni caso la realtà è questa: la vita non mi è stata tolta, ma è trasformata. La grazia ■ questo sacramento mi sta rinnovando, mi sta rilanciando ■ un impegno sempre più incisivo e nuovo sulle strada delle missioni diocesane che stanno per iniziare».

Ha concluso: «Il motto che ho scelto - "servire con cuore sincero" - possa essere di aiuto a tutti voi per intuire il desiderio che ■ guidato e guida la mia vita: mettermi a servizio con cuore genuino e autentico, ■ cercando di rimanere me stesso, cioè autentico, in ogni situazione». [m. cas.]

Poletto: «In una zona con 357 parrocchie molte comunità vedono il cardinale solo in tv»

«E' stato un segno di grande attenzione del Papa verso tutta la Chiesa torinese»

Un momento della consacrazione dei due nuovi vescovi

■ nipote di Mino Rosso con una scul■ del celebre zio

LA GALLERIA D'ARTE MODERNA E' DISPONIBILE A VALUTARE L'ACQUISTO DI UNA O PIU' SCULTURE

«Le opere di Mino Rosso in un museo»

Il sindaco s'impegna a salvare la collezione del maestro

Alessandro Mondo

■ incontro a quattr'occhi, per guardarsi in faccia e trovare un rimedio al delinearsi della paradossale vicenda che La Stampa ha segnalato nei giorni scorsi: il trasferimento in un alloggio popolare di decine di piccoli e grandi capolavori firmati da Mino Rosso, artista e scultore di fama internazionale (1904-1963), ai seguito dei suoi eredi oggi sotto sfratto e in difficoltà finanziarie.

Il sindaco Chiamparino ha incontrato in Comune Franco Castelli, nipote del maestro e proprietario di ■ notevole collezione (quadri ma soprattutto sculture ereditate e acquistate negli anni), promettendo il ■ impegno per una rapida soluzione del problema. La quadra potrebbe essere non tanto l■ di ■ alloggio Atc ampio quanto basta a contenere le opere, fatte salve le esigenze di conservazione e sicurezza, quanto l'acquisto da par- ■ della Galleria d'arte Moderna di Torino (Gam) di uno o più pezzi che i coniugi Castelli sono disponibili a vendere. Ed è proprio questa ■ strada sulla quale ci si è incammina- ti, sempre che il comitato scientifico del museo dia parere favorevole. «Abbiamo già alcuni lavori di Mino Rosso, ma sono sempre disponibile ad arricchire le nostre collezioni ■ nuovi esemplari - spiega Pier Giovanni Castagnoli, direttore della Gam - Ritengo infatti che la forza ■ un museo ■ nel ■ patrimonio più che nelle mostre prodotte: la Galleria incamera nuove opere attraverso acquisti o donazioni . Detto questo, c'è una procedura ben definita da seguire. Mi riferisco al parere obbligatorio, per quanto non vincolante, del comitato scientifico, e alla decisione del consiglio ■ amministrazione. Una volta che i proprietari avranno formalizzato un'offerta, convocheremo gli esperti e ce ■ confronteremo». Impossibile azzardare qualche quotazione su due piedi. «■ncano basi d'asta recenti - rifletta Castagnoli -, e del ■ quello che gravita sui lavori di Rosso è un mercato abbastanza chiuso, contenuto. Insomma, non è materia ■ cui si improvvisa».

Una ■a apertura che soddisfa gli anziani coniugi Castelli, tallonati dallo sfratto ma restii a svendere pezzo dopo pezzo al miglior offerente una collezione di cui la città non sospetta l'esistenza: da qui la loro preferenza per l'acquisto da parte di un soggetto pubblico in grado di esporre le opere ai visitatori. ■ resto questa volontà è dimostrata da precedenti trattative con la Gam. Abbozzamenti informali affinché comprasse un lavoro significativo dell'artista monferrino, ad esempio ■■ sciatrice» in bronzo del '27 (il gesso si trova in deposito temporaneo alla Galleria Nazionale d'Arte Moderna di Roma): opera che potrebbe trovare adeguata ■ simbolica collocazione ■■ patrimonio museale torinese in vista delle Olimpiadi.

La speranza è che la vicenda si concluda positivamente. In assenza di sviluppi, terminata la proroga governativo fino a giugno 2003 prevista per le categorie più deboli fra gli inquilini, ai due pensionati non resterebbe che accettare ■ trasferimento in un alloggio popolare. Come spiega l'assessore all'Edilizia pubblica Roberto Tricarico, il punto non è il diritto all'assegnazione della casa (disponendo entrambi dei requisiti, la Commissione emergenza abitativa del Comune ha già dato parere favorevole) quanto l'adeguatezza di una sistemazione che mal si concilia con le esigenze di spazio, con■■zione e sicurezza richieste ■ ■■ patrimonio di questo valore. Una sfida che Torino è chiamata a raccogliere.

Il sindaco Chiamparino è pronto a salvare la collezione del maestro

Incontro in Comune dopo l'appello degli eredi minacciati dallo sfratto e in difficoltà economiche

In caso contrario decine ■ capolavori corteggiati da altre città finiranno in una casa Atc

APPELLO DEL PRESIDENTE GHIGO DURANTE UN'AFFOLLATA ASSEMBLEA AZZURRA

«Forza Italia deve tornare alle origini»

E Costa guarda a Bruxelles «seconda capitale per il Piemonte»

Gi■■ Sangiorgio

«Forza Italia deve riscoprire le proprie radici», quelle che, a cavallo fra il 1993 e ■ '94, le fecero vincere le elezioni politiche del 1994 a poc■ mesi dal battesimo del movimento. L'ha detto ieri nel castello di San Sebastiano Po, di fronte ad una platea affollatissima, zeppa di deputati, senatori e ■■■■■ a tutti i livelli istituzionali, il presidente della Regione Enzo Ghigo.

Poco prima, l'eurodeputato Raffaele Costa aveva lanciato un'idea che è piaciuta al popolo ■■■■ arrivato sulla collina del Chivassese: «Bruxelles deve diventare per il Piemonte una seconda capitale». Spiegando: «Roma non ha mai tenuto in sufficiente conto le esigenze di Torino e delle altre province piemontesi e Milano ci tratta da fratellastri».

Guardare a Bruxelles come seconda capitale significa far valere la voce del Piemonte presso la Commissione che governa l'Unione europea. E Costa, fra l'altro avanza subito una proposta concreta: «Forte all'attenzione congiunta ■ Roma e Bruxelles l'esigenza primaria di creare in Piemonte un Istituto di Ricovero e Cura a carattere scientifico, visto che la ■■■tra Regione è la sola a non averlo».

Nel convegno organizzato dal commissario Enrico Pianetta e dal suo staff le prospettive della città e della regione sono state analizzate a fondo da una serie di relazioni tenute da Marcello Pacini, della commissione Cultura di Montecitorio, da Mario Santoro, presidente dell'Ires, dall'assessore al Turismo, Ettore Racchelli, da Angelo Maria Cicolani per il ■■■■ Trasporti e Infrastrutture, e, ovviamente, dagli stessi Pianetta e Ghigo, dopo i quali si è aperto il dibattito con interventi del senatore Aldo Scarabosio, del capogruppo a Palazzo Lascaris, Valerio Cattaneo, ■■ ■■ definito la riunione «molto positiva» e in linea con il varo del nuovo quadrifoglio del partito che pone la Mole e piazza San Carlo in primo piano». Subito dopo ha parlato Paolo Chiavarino, vice di Roberto Rosso a Palazzo Civico.

Ghigo non ha voluto affrontare il discorso del rimpasto della propria giunta. Ha però detto che per vincere le elezioni, in Provincia nel 2004, in Regione l'anno dopo e in Comune nel 2006 (oltre che le politiche) è necessario un «partito coeso» ■ ■■■ coalizione regionale (assessori ■ consiglieri) «unita e rafforzata». Problema che sarà affrontato venerdì 26 luglio, quando si riuniranno nuovamente i segretari regionali della Casa delle Libertà con i capigruppo. «E ■ quella sede - ha promesso Pianetta - se non arriveremo ■ nuovo staff, faremo tuttavia un buon passo avanti».

Infine l'assessore Racchelli, per spiegare ■■■ martedì a Roma avverrà l'incontro tecnico annunciato dopo la riunione con il ■■■■ Frattini per definire le correzioni alla legge 285 e varare il coordinamento olimpico istituzionale guidato dalla Regione. L'assessore ha poi invitato ancora una volta il sindaco Chiamparino ■ porsi il problema del progetto culturale per la trasformazione della Città in vista del 2006: «Progetto che non può limitarsi alla scelta ■■ ■■■ olimpici».

Il presidente Enzo Ghigo

ALLA VIGILIA DELLA SETTIMANA DECISIVA, NUOVE DIFFICOLTÀ PER TORINO 2006

Allarme amianto anche a Pragelato

L'Arpa: sito a rischio. Il sindaco: domani aprono i cantieri

Amianto anche ■ Pragelato? L'agenzia regionale per l'Ambiente (Arpa) dice di sì, il sindaco del sito olimpico minimizza. Non c'è pace per Torino 2006. E proprio quando sulle Olimpiadi sta per iniziare la settimana decisiva (domani la commissione comunale di controllo, presieduta da Gavino Olmeo, ascolterà i vertici istituzionali e martedì sarà avviato il confronto romano per definire le correzioni alla legge 285) che dovrebbe far capire quanto sia «forte o fragile» l'accordo raggiunto di fronte al ministro Frattini.

L'Arpa ha scoperto amianto a Pragelato, appunto, ■■ terreni in cui è prevista la realizzazione dell'impianto per il salto dal trampolino. Analogo problema, a febbraio, era emerso a Sauze d'Oulx, dov'erano in corso i sondaggi per ■■■■■ la pista ■ bob, che proprio a causa dell'amianto era stata trasferita.

A Pragelato i rischi di dispersione ■lle fibre-killer nell'ambiente, a giudizio dei tecnici, sarebbero inferiori, ■■■ non da trascurare». L'Arpa ha ■■ inviato un rapporto al procuratore ■ aggiunto Raffaele Guarinello, che sulla presenza dell'amianto in Alta Valle Susa (la Val Chisone è ■ competenza del tribunale di Pinerolo) ha in corso un'inchiesta.

Ribatte Walter Marin, sindaco ■ Pragelato: «Nel nostro territorio non c'è nessun allarme-amianto. Anzi, i lavori olimpici per costruire l'impianto di salto dal trampolino, prenderanno avvio lunedì (domani per chi legge, ndr), non appena, lunedì appunto, avremo affidato in consegna provvisoria l'area all'impresa». I cui dirigenti precisano: «L'Arpa ci fece sapere, sin dallo scorso febbraio che i problemi su quei terreni non sono tali da impedire l'apertura dei cantieri. Tant'è vero che stiamo procedendo regolarmente: il 2 luglio è stato firmato il decreto prefettizio p■■ l'acquisizione dei siti e i loro proprietari sono stati ■■■ vocati tra il 8 e l'8 agosto per un sopralluogo. Gli scavi, inoltre, dovrebbero cominciare prestissimo, il 10 agosto».

Salvo che l'eventuale presenza di amianto non faccia bloccare ■ tutto una seconda volta. A giudizio di Marin, il rischio ■■■ dovrebbe esistere. ■■■■ in tutto l'arco alpino - spiega - ■ Pragelato esistono ■■■■ che contengono asbesto. ■■ I controlli hanno dimostrato che ■ tratta di massi di buona consistenza, che in taluni casi si trovano a 15-18 metri di profondità. Del resto non si può associare il discorso olimpico con quello dell'amianto. Sarebbe puro terrorismo, perché si creerebbe panico, e, in definitiva ■■ farebbe del male ■ tutto il sistema». [g. san.]

dal 12 luglio è l'ora dei CRAI WATCH!

IN REGALO*

i nuovi orologi per l'estate

martedì 23 luglio

* con una spesa Crai superiore a € 20
(scontrino unico, non sono validi i multipli)
subito in regalo un orologio della Collezione Crai Watch.

CRAI

www.rado-crai.it

Genuinamente italiano

MEETING DA TUTTO IL MONDO

Sándor Ferenczi (il secondo da sin., seduto)

Sándor Ferenczi, neurologo e psichiatra allievo ungherese di Sigmund Freud

Sándor Ferenczi nasce a Miskolc in Ungheria nel 1873, un anno dopo l'unificazione di Buda, la capitale, e Pest, la città del commercio, dell'artigianato, dell'università.
Fu grazie al padre, [illegible] d'origine polacca trascinato dall'entusiasmo per la rivoluzione liberale e nazionalista del 1848, proprietario di una libreria ed in seguito editore, che il giovane Sándor conobbe un ambiente aperto e poté respirare un'aria di libertà nuova, imparare a scrivere poesie alla maniera di Heine e, ancora liceale, dedicarsi a esperimenti di ipnosi. Studiò medicina a Vienna e, a differenza di Freud, ebbe una formazione psichiatrica, tra l'altro presso la celebre clinica Burghölzli di E. Bleuler a Zurigo. Alla fine si fermò a Budapest; lavorò dapprima come medico esterno in un servizio per prostitute e più tardi [illegible] neurologo e psichiatra.
Sándor vivrà pienamente quello «spirito di Budapest», caratterizzato da un cosmopolitismo che, accanto al filosofo György Lukács, a musicisti come Béla Bartók e Zoltán Kodály, darà la narrativa di Artur Koestler, le commedie di Ferenc Molnar, le ricerche sui miti di Károly Kerényi.
Le intuizioni sulle quali la psicoanalisi successiva gli diede ampiamente ragione, comunque, [illegible] tutte importanti e non hanno a [illegible] fare unicamente con la tecnica, come affermò Freud nel necrologio che scrisse alla sua [illegible].

LA CITTÀ VISTA DAGLI OLTRE 500 STUDIOSI RIUNITI AL CONGRESSO AL LINGOTTO

Torino sul lettino dello psicoanalista

«La vostra coperta di Linus? Il basso profilo che vi penalizza»

Francesca Paci

La coperta di Linus di Torino? Se lo chiedi agli oltre cinquecento partecipanti al congresso internazionale dedicato a Sándor Ferenczi, l'allievo ungherese di Freud che per primo formulò l'idea di quell'«oggetto transizionale» studiato poi a fondo da Winnicott e reso celebre dalla matita di Charles Schulz, la risposta è quasi unanime. Americani, israeliani, francesi, tedeschi al primo incontro con la Mole, concordano: «La coperta di Linus da cui la città non riesce a staccarsi è il basso profilo, come se [illegible] credesse nella propria bellezza. Risultato: molti turisti di passaggio in Italia mettono in programma solo Venezia, Firenze, Napoli, Roma».

E' una battuta, ma Jay Frankel, oggi innamorato di piazza Castello, giura che non se l'aspettava così affascinante. «Respiro un'atmosfera di relax che a New York, dove abito, è sconosciuta», ammette lo psicologo americano arrivato un paio di giorni fa per il meeting del Lingotto.

La sua collega Etty Cohen, [illegible] nome tipicamente [illegible], come quello dei due famosi [illegible], che però si scrive senza l'h», lavora nella Grande Mela da dieci anni, è originaria di Tel Aviv. «E' vero che la paura del terrorismo ha contagiato anche l'Europa - dice la Cohen, che da anni convive [illegible] l'apprensione per i suoi parenti in Israele -, però Torino mi sembra un'isola fuori dal tempo, le passeggiate sotto i portici con le mamme a spasso con la carrozzina come nei quadri impressionisti, le targhe attaccate ovunque a ricordare la genesi dell'Italia unita, un buon bicchiere di vino rosso».

Stando al giudizio di esperti della materia, pare che Sándor Ferenczi, autore a lungo sottovalutato di studi oggi considerati di grande attualità nella disciplina inizinta da Freud, avrebbe avuto poco lavoro da queste parti. Niente stress, tensioni dovute a conflitti sociali, ansie tipo quelle accusate dagli americani ancora sotto shock dopo gli attentati dell'11 settembre. E' un gioco del tipo psicoanalizziamo la città. Michelle Moreau-Ricaud, docente all'università francese Rabelais di Tour, si presta divertita. «La nevrosi di Torino? L'uso dell'automobile - dichiara lei, che a [illegible] gira solo in bicicletta e si porta i [illegible] 46 anni su un fisico [illegible] ginnasta -, il pedone qui, non ha nessun diritto». Poi, facendosi seria: «Ho sentito dire che ci sono [illegible] problemi nell'area di Porta Palazzo, abitata soprattutto da [illegible]. Ci [illegible] stata, non ho respirato alcun [illegible] pericolo». Abituata alle banlieu parigine, quelle raccontate dal film di Mathieu Kassovitz «L'odio», Michelle Moreau è andata a fare incetta di collane al Balon [illegible] grande serenità.

«Io, in corso Giulio Cesare, ho paura di passarci pure in macchina», intervine Chiara Barbasio, laureande in psicologia all'università torinese, togliendosi le cuffiette per la traduzione simultanea: è venuta al congresso organizzato dal professor Franco Borgogno perché deve completare la sua tesi di laurea. Con l'amica ventiquattrenne Arianna Perini, aspetta di ascoltare la relazione delle concittadine Annalisa Ferretti e Manuela Tartari sullo studio dell'etnologia locale, ma di vivere in una zona tranquilla non è convinta. «Stiamo migliorando, quello sì - conviene -, con tutti questi appuntamenti internazionali, Sándor Ferenczi, il Salone del libro, le Olimpiadi, diventeremo vivaci come una metropoli: almeno ammortizzeremo gli svantaggi di un grande centro, tipo l'insicurezza, con la ricchezza culturale».

«Torino sembra un luogo del passato, invece custodisce il gusto, da riscoprire, per le piccole cose», commenta la psicologa ungherese Giselle Galdi, una quarantenne bionda [illegible] le guance rosee come un'adolescente. Il cibo, per dire: l'editor dell'American Journal of Psychoanalisis è rimasta incantata da una cena al ristorante Mina, dietro il suo albergo, il Meridien. «Ho bevuto [illegible] Dolcetto fantastico a soli diciassette dollari, e gli agnolotti del plin, dei ravioli piccoli piccoli mai provati, a New York ne abbiamo solo di giganti», dice. L'accostamento è azzardato, [illegible] racconta che, dopo il trauma dell'11 settembre, i suoi connazionali d'adozione, quelli che ha in cura personalmente, hanno iniziato a ripensare tanti aspetti della vita, prima considerati poco importanti «rispetto alla fretta del fare, fare, fare». Torino, Giselle Galdi ha scoperto le piazze, il lungo fiume, la gente «friendly», amichevole, la cultura del sedersi a tavola e innaffiare un piatto di lingua in salsa verde con un bicchiere di rosso. Anche in pausa pranzo.

Un'immagine del congresso internazionale che si sta svolgendo al Lingotto su Sándor Ferenczi

> Etty Cohen è di New York
> «La vostra città mi sembra un'isola fuori dal tempo: le passeggiate sotto i portici, mamme a spasso con la carrozzina...»

LA NEVROSI

Michelle Moreau-[illegible]ud: «La nevrosi di Torino? L'uso dell'auto. Il pedone qui, ha ben pochi diritti».

IL FUTURO

Chiara Barbasio: «La città migliora, a suon di appuntamenti internazionali potrà sfidare le capitali europee»

GIUDIZIO

Giselle Galdi: «Torino pare un luogo del passato, ma custodisce il gusto da riscoprire per i particolari, tipo il cibo»

Scegli la tua professione!
CSEA
ECDL
ti forma, gratis
[illegible] 300 corsi per qualsiasi titolo [illegible]
STAGE IN AZIENDA
QUALITA' MARKETING [illegible]
ATTESTATO REGIONALE
[illegible] UMANE
AMMINISTRAZIONE [illegible] DI GESTIONE
INFORMATICA
[illegible] E AREE VERDI
ARTIGIANATO [illegible]
TURISMO
TECNOLOGIE [illegible]
CONTROLLO [illegible]
[illegible]
MECCANICA [illegible] E MANUTENZIONE
SERVIZI [illegible] E AL TERRITORIO
[illegible] DELL'AUTO
AGGIORNAMENTO PER OCCUPATI
Numero Verde [illegible]
www.csea.it
dircent@csea.it
Unione Europea
Provincia di Torino

CIMITERO PER ANIMALI
Tel. 333.3211052
011.9624416

PK
publikompass
C.so Massimo d'Azeglio [illegible] - 10126 TORINO
Tel. 011.668.52.11 - Fax 011.665.63.00

I SUPPLEMENTI [illegible]
Mercoledì Tuttoscienze e Tecnologia
Venerdì TrentaSette
Sabato Specchio - TuttoLibri/TuttoLibero
Domenica Tuttoattori
LA STAMPA

ONESTÀ e RISPETTO
[illegible] UN'IMPRESA IN OSPEDALE NON VA ASCOLTATO.
DA ANNI GIUBILEO OPERA CON LA MASSIMA TRASPARENZA.
FUNERALE CLASSICO
2 milioni e 500 mila
(1291 €)
[illegible] silenzio, trasporto con autofunebre Mercedes e necrologi in To[illegible] tasse comunali
GIUBILEO
[illegible] LE CLASSI [illegible] DI [illegible]
Numero Verde
800.251645
24 ore su 24
Tel. 011 66 88 005 SERVIZIO 24 ore su 24
Sede centrale: C.so Regio Parco 154 - Torino

SAPER SPENDERE

Simonetta

Dall'aperitivo al dolce tutto con le pesche

MOLTI [illegible]ssionati di cucina scelgono l'estate come banco [illegible] prova per nuovi [illegible]. E alle tante richieste che ci sono arrivate, rispondiamo [illegible] un menù tutto pesche proposto da Bianca delle conserve. Il telefono di Saper spendere è sospeso dal 29 luglio al 9 settembre.

[illegible]. Mescolare ¼ di succo di pesche bianche filtrato, ¼ di orzata, il succo di 2 limoni (il tutto molto freddo), mettere nei bicchieri due cubetti di ghiaccio, riempire a metà e tre quarti con il succo, colmare con spumante freddo e gazzosa, guarnire con 2-3 palline di pesca e un rametto di menta. Servire con questi spiedini: sbattere leggermente due albumi d'uovo, salare, cuocere la frittata in una padella antiaderente unta; tagliare fredda a dadi, spolverare [illegible] pepe bianco. Nel frattempo, sbattere ancora due albumi e mezzo, salare, unire due cucchiaini di mandorle sbucciate e tritate [illegible] due cucchiai di pangrattato. Cuocere la frittata come la prima. Tagliare a dadi. Preparare altre palline di pesche e infilarle negli spiedini tra i cubetti della frittata.

[illegible] DI POMPELMO E [illegible]. Sbucciare un pompelmo rosa eliminare la pellicina, dividere a spicchi, sbucciare due pesche noci, ridurle a pezzetti e mescolarli nel frullatore con un cucchiaino di miele di zagara, 250 gr di ricotta fresca e soda, [illegible] cucchiaio di Gran Marnier. Disporre spicchi di pompelmo e ricotta in coppette con una ciliegia di mostarda di Cremona, frammenti di mandorle e di zenzero candito. Servire [illegible] fette di pane [illegible] all'uva tagliate sottilissime.

[illegible] [illegible] PESCA. Per quattro persone. Sciogliere poco burro con un pezzetto di scalogno tritato, unire 400 g [illegible] riso, lasciare tostare leggermente. Versare brodo bollente, meglio [illegible] di pollo, poco alla volta mescolando spesso; a metà cottura, incorporare una grossa pesca bianca sbucciata e frullata e una piccola pesca noce a cubetti. Terminare la cottura, versare un bicchierino di Calvados e mantecare [illegible] burro e servire.

FIORI DI [illegible]. Per quattro persone. Lavare 12 fiori, aprirli senza togliere il pistillo, mescolare 100 g di ricotta con 50 di mascarpone, unire un tuorlo, due cucchiai di parmigiano, sale. Riempire i fiori, inserire uno spicchio di pesca, chiuderli, passarli in pan grattato e friggerli in poco olio e burro. Si possono servire con il risotto.

ANTICA FRITTATA BIELLESE. In padella sciogliere una fetta di burro, unire un paio di cucchiaiate di zucchero e, mescolando, fare quasi caramellare. A questo punto unire pesche bianche e pesche di vigna sbucciate e tagliate a pezzi mescolando, cuocere adagio nel sugo che si forma; sbattere 3-4 uova con poco sale e versare sulle pesche smuovendo la padella per ottenere una morbida frittata.

PETTO DI QUAGLIA ALLA PESCA. Per quattro. Lavare e asciugare otto petti di quaglia, inserire uno spicchio di pesca gialla, richiuderli, salare e avvolgerli uno ad uno nella reticella di maiale. In burro e olio appassire tre scalogni tritati, unire rametto di rosmarino e uno di nepitella, poi i fagottini; rosolare, irrorare con vino bianco. Servire [illegible] nero Venere (200 g) bollito per [illegible] minuti e irrorato poco burro fuso, al centro del quale saranno disposte le quaglie, purea di patate [illegible] mandorle tritate e uno spicchio di pesca velato da zucchero caramellato.

[illegible] DI PESCHE. In un tegame caramellare 160 g di zucchero con [illegible] cucchiaio d'acqua, versarlo in una tortiera sganciabile imburrata. Pelare e dividere a metà un chilo di pesche, asciugare e appoggiarle sul caramello, irrorarle con succo di limone, aggiungere la buccia grattugiata, 170 g di amaretti pestati [illegible] 4 mandorle delle pesche, 4 uova sbattute, 60 g di burro morbido, 2 cucchiai di limoncello e sei foglie di melissa spezzettate. Stendere la pasta sfoglia scongelata, coprire la superficie della tortiera pressando bene ai bordi. Cuocere in forno già caldo a 180° per 40 minuti. Sformare tiepido sul piatto da portata, servire con panna montata.
simonetta.conti@lastampa.i

FONDAZIONE CRT

Progetto «Isacco» per l'alleanza fra piccoli Comuni

Quasi quattro miliardi di vecchie lire per favorire l'associazionismo tra i comuni in Piemonte. Con tale impegno la Fondazione Crt dà l'avvio, con un bando, al Progetto «Isacco» (Iniziative a Supporto dell'Associazionismo e della Cooperazione tra i Comuni). L'obiettivo del progetto è di ridurre il divario tra i servizi a disposizione nelle città rispetto ai centri minori frenandone il rischio di lento abbandono. Tramite «Isacco» si pongano a disposizione risorse e servizi a favore dei piccoli Comuni del Piemonte che abbiano avviato o intendano avviare gestioni associate di funzioni e servizi con altri Comuni. Per il progetto «Isacco» la Fondazione Crt ha predisposto uno stanziamento di massima per il triennio 2002-2004 pari a 6.000.000 di euro. Informazioni 011.6622097

VISTO E PREVISTO

Quanto manca al completamento della riqualificazione di piazza Falchera

Da sette mesi cominciati i lavori per la riqualificazione di piazza Falchera che termineranno, da impegno dell'assessorato all'Arredo urbano, fra circa quattro mesi, vale a dire nel novembre 2002. L'intervento è stato suddiviso in tre fasi che comprendono la creazione di un sagrato della chiesa che sfoggerà una nuova pavimentazione, un portico di collegamento fra i dei Pioppi e la chiesa (che sarà utile soprattutto nei giorni di mercato), una grande vasca d'acqua, al centro di un padiglione con alberi e sedute e una gradinata per spettacoli all'aperto. Il tutto ripristinando la copertura originale dello spazio.

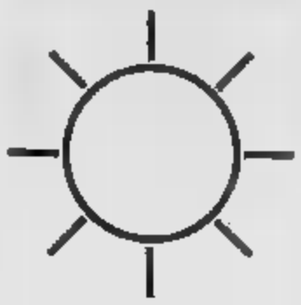

Le temperature di ieri: max 29,5, minima 19,2 Domenica con il sole, ma in arrivo annuvolamenti

L'alta pressione si è posizionata sul Centro Europa, favorendo questo fine settimana, mentre correnti fresche dal Nord mantengono temperature gradevoli, sia i monti, sia al mare che ai laghi, invitando queste alle uscite i grossi centri urbani. Piemonte avremo anche correnti umide dal Mediterraneo, per saranno possibili annuvolamenti pomeridiani con isolati piovaschi sui rilievi alpini ed appenninici. Temperature stazionarie. Ieri a Torino giornata discreta 29,5 la massima, 19,2 di minima e 33% di umidità alle ore 14. Condizioni di tempo similari l'anno ,8 di massima, 15,5 minima e 27% di umidità.

Accadde 50 anni fa: botte perché si dimenticato del compleanno della moglie

Il 21 luglio del 1952 buffo episodio ammonisce i mariti a attenti alle ricorrenze che riguardano la moglie. Il proprietario di una avviata officina di autoriparazioni viene aggredito in ufficio dalla moglie e da tre cognate che lo minacciano, mentre la donna lo colpisce cinque volte con mattarello. Gli viene rimproverato di aver dimenticato il 57° compleanno della moglie. L'uomo finisce in ospedale con una prognosi di dieci giorni, le donne in commissariato dove sono denunciate per percosse e minacce. Il matrimonio non era mai stato felice, ma da alcuni mesi la situazione era precipitata perché nell'officina era stata assunta come impiegata una graziosa diciottenne.

NOVE FAMIGLIE VIVONO IN STRADA FORNACE BELLEZIA A RIVOLI

Clandestini da 40 anni adesso arriva lo sfratto

Il Comune ne ignorava l'esistenza, al contrario di Sito Regione
Parte la procedura per l'esproprio: «Resisteremo, non siamo abusivi»
Il sindaco: prima del loro sgombero, via anche la Servizi Industriali

Patrizio
RIVOLI

Strada Fornace Bellezia. Una via delle tante che si perde tra i capannoni del Sito, confine tra Rivoli Grugliasco. Nove famiglie vivono lì, in un rettangolo tra campagne e aziende. E nessuno sembrava sapere nulla dell'esistenza di quelle 29 persone che abitano quell'angolo mondo. Solo la Regione si è ricordata di loro, quando ha minacciato di abbattere le case dove abitano per far spazio a strade e ferrovia, altri capannoni. E sono usciti loro isolamento per protestare. «Abito qui dal '63, cioè quando papà è venuto per lavorare alla fornace, dove si facevano mattoni - racconta Maria Rabito -. Avevo 11 anni. E in questo alloggetto ho vissuto la mia adolescenza, mi sono sposata e ho avuto dei figli. E oggi mi vogliono mandare via».

Una piccola comunità, quasi una frazione di Niscemi, il paesino in provincia di Caltanissetta da cui provengono. Sono saliti uno alla volta, dalla Sicilia: fratelli, cognati e cugini. «C'era lavoro e una casa - spiega Maria -. Il vecchio padrone della fornace, Francesco Cirio, ci ha dato la possibilità di vivere qui». Prima erano solo delle baracche per gli operai. Stanzoni per dormire e una cucina: quasi una caserma. Poi ognuno si è ritagliato un piccolo appartamento per sé e la famiglia. «Sono arrivato nel '66 - dice Salvatore Buccheri, 82 anni -. Ho trascorso la mia vita qui. Ho visto figli nipoti e mi buttano un straccio vecchio. Anzi, dicono che sono un abusivo... Io che ho sempre lavorato e non ho rubato mai neanche uno spillo».

E hanno creato un Comitato per difendersi. «Noi non vogliamo che questa comunità si disperda - dice Salvatore Rabito -. Io sono nato qui e ho lavorato nella fornace. Abbiamo certificati residenza buste paga che lo dimostrano... altro che abusivi». Non minacciano, ma non si faranno sgombrare senza lottare. E l'altra sera in consiglio comunale hanno portato il loro problema. Perché le ruspe dovrebbero arrivare entro la fine dell'anno e la paura cresce. «Nessuno sapeva della loro esistenza - il sindaco Nino -. Non hanno mai problemi: gente onesta e lavoratrice». Ed è lui a minacciare la rivolta. «Prima che li sgomberino deve andare via la Servizi Industriali, che è lì due passi. Se mi metterò anch'io con i miei figli davanti alle ruspe, insieme loro».

Al Sito cadono dalle nuvole. «Il Comune non può non sapere - afferma Gerardo Larotonda -. Hanno votato il Piano particolareggiato dei lavori o no? Comunque, riparleremo con calma». Intanto anche in Regione si muovono le acque. Il consigliere di Roberto Placido ha fatto un'interpellanza per sapere sorte quella comunità, formata per più da anziani e bambini. Ma non sono solo loro a temere le ruspe. Di fianco alla vecchia fornace, chiusa nel '95, delle aziende. «Non sappiamo dove rilocalizzarci - dice Bruno Actis, marmista -. I nostri macchinari sono antichi, appena li smontiamo si spaccano. Abbiamo chiesto di rimanere, ma qui ci solo ditte di autotrasportatori, noi siamo esclusi». Poco più in là la Decat, che fa automazione elettronica. «Dobbiamo andar via per far spazio a un'autostrada - spiega ironico Rosario Nocito -. E la devono fare qui perché di là c'è la Servizi... e non si tocca».

Anche le famiglie Fornace Bellezia alzano la voce. «Non ci hanno neanche mandato foglio per dirci dello sgombero - confessa Sara Rabito -. non lo dicevano i vicini venivano le ruspe e portavano via le ad anziani e bambini. E' il modo di fare?». guarda Salvatore, suo «compare» anni, che si allontana l'orto per coltivarlo. «La loro vita qui - dichiara -, se li mettono in un appartamento li uccidono».

Sulle case di strada Fornace Bellezia si è aperto un braccio di ferro fra Regione e Comune Rivoli

Il complesso degli alloggi di corso Farini

Case Italgas vendesi

Lettera d'intenti dell'Atc per gli alloggi in corso Farini

Alessandro Mondo

Con una lettera di intenti alla «Gabetti», società immobiliare incaricata dall'Italgas di svolgere un'indagine di mercato per valutare il valore dei suoi immobili, l'Agenzia territoriale per la casa (Atc) pianta una bandierina su una proprietà che nel prossimo futuro potrebbe passare di . Proprietà cospicua: un «pacchetto» di quasi 200 alloggi, 192 per l'esattezza, articolati in quattro padiglioni su corso Farini e via Fabro. Si tratta di alloggi occupati da dipendenti ed ex-dipendenti, ma non solo: 77 risultano liberi, in affitto, sei occupati dall'azienda.

Il discorso investe un patrimonio che - come quello di altri enti -, potrebbe oggetto di un piano di dismissioni sul quale appuntate le attenzioni dei sindacati, nonostante l'Italgas precisi come i giochi siano aperti. «L'incarico affidato alla Gabetti ha valore esplorativo - frena Giacomo Vitali, amministratore delegato -. La decisione prese la mossa tempo addietro, quando il Toroc mostrò interesse per la riconversione di queste unità immobiliari ad olimpico: allora si pensava di collocarvi il centro stampa e la residenza dei funzionari, poi sono state individuate altre soluzioni».

Niente di definito, insomma: l'ipotesi di vendita, che sta già suscitando gli appetiti di varie imprese destinate a concorrere con l'Atc, sarebbe dietro l'angolo. Però è vero che per l'Italgas il rapporto costi-benefici risulta ormai sfavorevole fra alloggi datati (il complesso risale al 1912) e quindi suscettibili di costosi interventi di ammodernamento di cui sarà prima o poi costretta a farsi carico: introduzione degli ascensori, accorpamento di per aumentarne metratura, migliorie all'impianto di riscaldamento (in alcuni casi tuttora affidato alle stufe che all'epoca i dipendenti alimentavano con il carbone delle officine), rifacimento delle facciate e delle coperture. Investimento di cui l'Italgas farebbe volentieri a meno, anche alla luce dei canoni ridotti. Nessuna fretta, ribadisce Vitali, «però se il Comune vuole comprare siamo disposti a favorirlo». «Valuteremo con interesse eventuali proposte», risponde l'assessore alle Politiche per la casa Roberto Tricarico, un occhio all'emergenza abitativa ed un altro alle risorse.

Resta il fatto che l'indagine condotta dalla «Gabetti» ha già allertato i sindacati inquilini (Sunia, Sicet, Uniat), favorevoli all'operazione nel rispetto di precise g chi ci abita. «Il primo paletto è la tutela delle fasce deboli da ogni ipotesi di sfratto - spiega il segretario torinese del Sunia Andrea Farvopasso -, seguito dal diritto di prelazione a beneficio degli inquilini intenzionati a comprare». Un altro obiettivo, aggiunge Giovanni Baratta per il Sicet, è assicurare a chi non può acquistare la possibilità di restare in affitto a costi sostenibili: questo a prescindere dal tipo di proprietà che prima e poi dovesse subentrare all'Italgas. Da parte sua, il consigliere comunale dei Ds Gioacchino Cuntrò ha chiesto in settimana un'audizione presso la commissione competente per ottenere garanzie su costi e benefici del piano di dismissione.

I CARABINIERI SORPRENDONO LA COPPIA ALL'USCITA DI UN ALBERGO A SAN SALVARIO

Infermiera ad ore per un pensionato

Le cure particolari gli sono costate oltre 13 mila euro

Angelo ti

«Acciaio 54» a San Salvario è già una leggenda. E' il radiomobile dei carabinieri che batte, quasi costantemente, l'intreccio di vie alle spalle di via Nizza. A bordo un vicebrigadiere ed un appuntato (quelli che via radio la centrale chiama «Sierra») che conoscono ogni questo difficile quartiere. E' il loro occhio, l'altro ieri verso le 15, a comprendere che c'era qualcosa che non andava in una singolare coppia, appena uscita da una malfamata pensione: lei bruna, alta, di una bellezza appena appassita e lui anziano, claudicante, in stato di grande euforia. Per giunta, lei una vecchia conoscenza dei carabinieri per il passato di tossicodipendente e prostituta.

E' bastato interrogare il pensionato e poi la ragazza per ricostruire un quadro di squallido opportunismo: la giovane, Maria La Torre, sul marciapiede «Romina», 33 anni, originaria di Foggia, domiciliata in via Nizza, nell'arco di appena nove mesi era riuscita a farsi consegnare quasi 13 mila euro (circa milioni vecchie lire) dal A.B., 70 anni, impiegato in pensione, sposato con una costanea. Quei soldi erano stati in gran parte versati in cambio di «cure» che la giovane aveva promesso di prestargli, per fargli superare in fretta i postumi di un infarto. «Cure» che consistevano principalmente in sorrisi, massaggi e qualche giochetto sessuale.

Il signor Agostino (chiameremo così l'anziano pensionato) ha raccontato avere incontrato Romina a San Salvario, giorno dell'ottobre scorso: «Mi ha sorriso, mi ha chiesto perché zoppicavo, è stato a sentire tutta la mia storia. Poi mi ha detto che, se volevo, poteva darmi mano a guarire più in fretta. Prometteva di farlo, usando le sue parole, con il garbo e con il sesso. Ci siamo accordo: ci saremmo visti due volte la settimana ed ogni volta le avrei versato 100 mila lire, poi diventate 50 euro».

Gli incontri avvenivano in una pensione di via Nizza: «Sì, andavamo lì. Versavo anche 20 mila lire al portiere. In stanza lei mi massaggiava, abbiamo avuto anche qualche approccio sessuale. All'inizio reagivo, poi ho a sentirmi sempre meglio e questa faccenda è cominciata a piacermi». Crescono i costi: 2 incontri alla settimana fanno 8 incontri mese, per complessivi . Poi Romina si fa più audace: arriva a farsi fare un prestito da 8 mila euro, ventilando una possibile «sofferta» all'ignara consorte.

Agostino è comunque felice, il suo umore cambia, anche necessità denaro: i 1600 euro della pensione non bastano più, così l'ex impiegato comincia a prelevare denaro dai conti correnti di tutta la famiglia. Operazione che sfugge alla figlia, che a lo affronta. Il padre confessa: «Mi sono innamorato: vieni, ti faccio conoscere Romina». Alla figlia occorre di un minuto per capire tutto, diffida il padre dal frequentare la ragazza, gli taglia gran parte della pensione. Il pensionato, dopo qualche settimana, ingegna, trova modo di recuperare un po' di denaro, riprende questi incontri clandestini.

Sino all'altro ieri mattina, quando i carabinieri di Acciaio 54 colgono quella strana situazione e portano tutti in a. Maria La Torre finisce in carcere per circonvenzione di incapace ed Agostino torna a casa, molte raccomandazioni alla famiglia.

CLAUDIO GIORGETTI

E' morto il titolare de «Il Pavia»

Lutto nel mondo della ristorazione: è morto Claudio Giorgetti, che 57 anni, e da 15 era il titolare de «Il Pavia» viale Thovez dopo una vita spesa nella valorizzazione della torinese. Luigi Caputo, il titolare del «Balbo», lo ricorda spiegando che «aveva iniziato ragazzo bottega alla cucina della "Vecchia Lanterna", avendo come maestro Carlo Gallina, percorrendo poi tutte le tappe che l'hanno condotto avere moltissimi riconoscimenti, dopo una vita fornelli: lavorato a Villa Sassi e al Cuccolo di piazza San Carlo, ed stato consigliere ristoratori dell'Epat, vicepresidente onorario dell'Associazione Cuochi Torinesi e socio fondatore dell'Ari, l'associazione dei ristoranti italiani».

Figlio d'arte, poiché anche padre cuoco, lascia la moglie, una figlia, nipote: i funerali si svolgeranno martedì, 9, nella chiesa di Sant'Agnese di corso Moncalieri.

PREZZO TANDEM: € 6,00 «CRONACHE DI NAPOLI», «CORRIERE DI CASERTA», «CORRIERE DI LUCCA», «IL DOMANI DI BOLOGNA», «IL CORRIERE DI FIRENZE», «LA VOCE DI MANTOVA», «IL CORRIERE MERCANTILE», «LA GAZZETTA DEL LUNEDÌ», «IL CORRIERE DI ROVIGO», «CRONACHE DEL MEZZOGIORNO» NELLE AREE DI DIFFUSIONE INDICATE SUL GIORNALE LOCALE; € 6,50 CON «IL CORRIERE DI ROMAGNA» (DI ROMAGNA E A IMOLA), € 1 «ULTIME NOTIZIE PIEMONTE», «LA VOCE NUOVA DI PIACENZA» € 1,30 A RICHIESTA CON «IL MATTINO» NELLA PROVINCIA DI BOLZANO, € 2,50 A RICHIESTA CON «SOLEALSOLE» IN PIEMONTE, LIGURIA E VALLE D'AOSTA € 2,70 A RICHIESTA CON «OASIS» IN ALESSANDRIA E PROVINCIA, ARBITRAMENTI GRATUITI CON SPEDIZIONE AL GIUSTO OBBLIGATORIO IN TUTTA ITALIA. PREZZI ESTERO: AUSTRIA, BENELUX, FRANCIA, GERMANIA, GRECIA, PORTOGALLO, SPAGNA € 1,95; ISLANDA, PARESI SCANDINAVI € 3; SLOVENIA SIT 350; SVIZZERA CHF 2,90; C. CEKO KC 60; UK GBP 1,25; USA $ 2,50

Un click e con MultiMessenger
la tua squadra è a portata di SMS.

Multimessenger di Vodafone ti permette di inviare
e ricevere un SMS dal PC nel modo più facile ed intuitivo: un SMS
esattamente come a tutti gli amici. Una vera rivoluzione per chi
vive di relazioni. Ma anche che ti aiuta, in **Azienda**,
ogni giorno a gestire informazioni a massima velocità, sempre e ovunque.

F tu? 800.208.208
WWW.190.it
Risposte per le aziende

How are you?

vodafone
omnitel

ROTTAMIAMO

IL TUO VECCHIO CELLULARE !

Se accompagnato dal proprio carica-batteria.

Godetevi le nostrre attuali offertè:

Nokia 3310
119,00 €uro
- sconto rottamazione !

Nokia 8310
359,00 €uro
- sconto rottamazione !

Nokia 8210
239,00 €uro
- sconto rottamazione !

Nokia 6510
339,00 €uro
- sconto rottamazione !

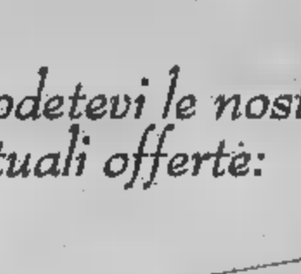

Motorola V60
379,00 €uro
- sconto rottamazione !

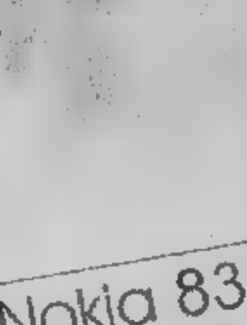

Motorola V66
269,00 €uro
- sconto rottamazione !

Ericsson T 68i
429,00 €uro
- sconto rottamazione !

Samsung A-400
339,00 €uro
- sconto rottamazione !

Samsung A-300
299,00 €uro
- sconto rottamazione !

LG 510 W
319,00 €uro
- sconto rottamazione !

Ericsson T39
239,00 €uro
- sconto rottamazione !

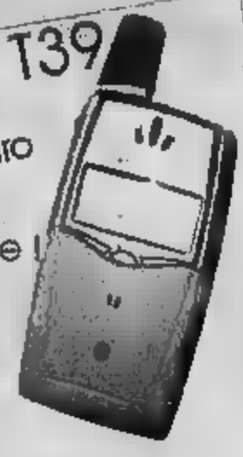

Nokia 5210
259,00 €uro
- sconto rottamazione !

Foto non contrattuali. Promozioni fino a martedì 23-07-2002 e fino ad esaurimento delle di magazzino.

DOMENICA APERTO

MAGAZZINI
Alciati

Regione Dota, 54
CANELLI -AT-
TEL 0141-823615
FAX 0141-823257

E-MAIL
info@prezzistracciati.it

ASTI
E PROVINCIA

REDAZIONE CORSO ALFIERI 234, TELEFONO 0141 390811, FAX 0141 530724, E-MAIL ASTI@LASTAMPA.IT
PUBBLICITA' PUBLIKOMPASS S.P.A. CORSO DANTE 80, TELEFONO 0141 351011, FAX 0141 356014

AT

ORE DI APPRENSIONE PER MASSIMO VIADA DI CUI NON SI HANNO PIU' NOTIZIE DA MERCOLEDI' SCORSO

L'assicuratore non ha lasciato tracce

Mistero sulla scomparsa. Gestiva risparmi di decine di clienti

Massimo Viada, [illegible], scomparso

Continua a non dare notizie di sé Massimo Viada, 33 anni, astigiano, sub-agente della Gan Assicurazioni, che da mercoledì non è più tornato nella casa [illegible] borgo Tanaro. Da giovedì [illegible] state avviate le ricerche dopo la denuncia [illegible] scomparsa d[illegible] moglie Valerie, ma [illegible] hanno ancora dato esiti. Alto 1 metro e [illegible] centimetri, di corporatura robusta, l'ultima volta che Viada è stato visto indossava [illegible] camicia scura e pantaloni [illegible]

La [illegible] Viada [illegible] messo in allarme [illegible] decine di clienti che giovedì hanno cercato di mettersi in contatto con l'agente di assicurazioni senza trovarlo e hanno protestato con il titolare dell'agenzia astigiana della Gan Assicurazioni, Flavio Ferrone, che è dovuto tornare in tutta fretta [illegible] vacanze in Sardegna. Viada pare non [illegible] solo assicurazioni, ma anche fondi di investimento.

Decine di persone, tra cui gli stessi parenti, avrebbero affidato i propri risparmi all'uomo. Difficile dire quanto, [illegible] si mormora [illegible] svariate centinaia di milioni di lire. Un cliente ha anche ha presentato una querela per truffa contro Viada per una quarantina [illegible] milioni [illegible] lire.

Altri hanno invece tempestato di telefonate, anche minacciose, moglie e genitori. La moglie, in particolare, è rimasta particolarmente scossa dall'episodio. I familiari si sono rivolti all'avvocato Davide Migliasso per tutelare i propri interessi. «Soprattutto la moglie - spiega - è distrutta da quanto sta accadendo. I familiari, per evitare questa sorta di persecuzione hanno preferito rifugiarsi [illegible] parenti». [illegible] aggiunge: «È comunque del tutto inutile rivolgersi [illegible] loro per eventuali risarcimenti, non solo non spetta a loro, ma sono rimasti senza sostanze, perchè anch'essi [illegible] affidate a Viada». [c. f. c.]

IL CORPO ERA STATO TROVATO VENERDI' INCAGLIATO NEL GUADO DI ROCCHETTA

Ha un nome il morto in Tanaro

L'anziano si era allontanato da un ricovero

I carabinieri di Asti sul luogo del ritrovamento a Rocchetta

ROCCHETTA [illegible]

Risolto il giallo del guado. E' stato identificato ieri dai carabinieri della compagnia [illegible] Asti, l'uomo rinvenuto cadavere venerdì mattina vicino al guado sul Tanaro. E' Antonio Coccallotto di [illegible] anni, pensionato che viveva [illegible] una residenza per anziani a Sant'Albano Stura (Cuneo). L'uomo non vi aveva più fatto rientro da alcuni giorni e i familiari avevano segnalato la scomparsa all'Arma. Secondo quanto riferito ai militari l'uomo era uscito per andare [illegible] passeggio lungo la Stura: l'ipotesi più probabile sembra una caduta accidentale nel torrente. La piena dei fiumi ha trasportato il corpo lungo lo Stura e poi in Tanaro, fino a Rocchetta. Qui il corpo è stato notato da due operai che stavano sgombrando i detriti incagliati [illegible] guado. «L'uomo - spiega il capitano Dionisio De Masi, dei carabinieri di Asti - è stato riconosciuto [illegible] familiari». Decisivi due indizi: all'uomo [illegible] due falangi di una mano e portava una protesi dentaria. [gi. m.]

ALLO STUDIO IN QUESTURA UN PIANO PER LA PREVENZIONE DEI CRIMINI

Arriverà la «Volante» di quartiere

Un metodo per favorire il contatto con i cittadini
Aumentati i controlli con l'operazione Estate sicura

ASTI

«La prevenzione non è facilmente quantificabile, ma se non ci [illegible] molto peggio». Una breve frase, che esprime la filosofia alla base del piano di intervento della polizia. In questi giorni, con [illegible] altre forze dell'ordine, gli agenti al comando del questore Pericle Bergamo, sono impegnati in quella che è viene definita per comodità «Operazione estate sicura». Vi sono impegnati anche carabinieri, polizia stradale e ferroviaria, guardia di finanza [illegible] vigili urbani.

Nel periodo estivo la casistica dei reati è piuttosto condizionata dalle ferie: aumenta il rischio di furti negli appartamenti, lasciati vuoti e [illegible] incustoditi da chi parte per le [illegible]. Per questo sono stati intensificati, come in passato, i servizi di controllo del territorio.

Allo stesso tempo vengono diffusi appelli ad aiutare nel loro compito le forze dell'ordine: «Spesso le vittime sono distratte - spiegano in questura - si lasciano le [illegible] con troppa facilità. Invece andrebbero prese delle semplici precauzioni che possono evitare le brutte sorprese. Ad esempio, chiedere a un vicino di dare un'occhiata mentre si è lontani, e ricambiare la cortesia quando sarà il vicino ad allontanarsi».

[illegible] In questura si sta pensando anche a un nuovo tipo [illegible] controllo del territorio. Le «Volanti» potrebbero avere dei punti di riferimento, [illegible] luoghi [illegible] cui sostare per un certo periodo nell'arco della giornata, favorendo il contatto con i cittadini. Gli agenti potrebbero così [illegible] d'occhio un punto a rischio di ogni quartiere, [illegible] esempio i giardini pubblici, e al contempo raccogliere indicazioni o proteste degli astigiani. Una sorta di «Volante» di quartiere. «Abbiamo [illegible] - spiegano in questura - che quando il cittadino [illegible] vicino le forze dell'ordine collabora più facilmente. E per noi [illegible] segnalazioni sono essenziali, perchè [illegible] possiamo essere dappertutto in [illegible] momento. Invece un'indicazione, anche non precisa al cento per cento, può essere utile a sventare un reato».

LE CIFRE

Furti in appartamento	1° semestre 2001	75
	1° semestre 2002	64
Furti nei negozi	1° semestre 2001	62
	1° semestre 2002	33
Furti di auto	1° semestre 2001	141
	1° semestre 2002	131
Furti su auto	1° semestre 2001	[illegible]
	1° semestre 2002	122
Furti generici	1° semestre 2001	135
	1° semestre 2002	115

Fonte: Questura di Asti

Le «Volanti» della polizia potranno trovare dei punti di riferimento [illegible] raccogliere indicazioni dai cittadini

«Qualsiasi indicazione può risultare utile alle forze dell'ordine per sventare un reato»

Una controprova dell'efficacia di un servizio di prevenzione più capillare è dato dalle cifre. La maggior parte dei dati indica un calo, talvolta consistente dei [illegible] contro il patrimonio. Lo [illegible] può [illegible] raffronto [illegible] il primo semestre dello scorso anno [illegible] i primi mesi del 2002. Significativo il dato dei furti nei negozi, praticamente dimezzati (da [illegible] a 33). Per gli altri tipi di furto si scende mediamente del 10 %. Unico dato in contrasto, quello delle truffe, perlopiù ai danni di anziani isolati.

«Non [illegible] forse grandi cifre - commentano in questura - ma è una tendenza positiva, e dimostra che si sia avviata una buona forma di collaborazione con la cittadinanza. Spesso l'intervento delle nostre autopattuglie è stato tempestivo ed efficace perchè è giunta [illegible] centralino la chiamata di un cittadino». Ad esempio è stato così [illegible] le [illegible] zingarelle individuate qualche giorno fa in via Conte Verde, bloccate qualche minuto dopo che [illegible] forzato due porte [illegible] un condominio; oppure tre giovani sorpresi in [illegible] asilo; un passante aveva notato i loro scooter davanti alla scuola e ha dato l'allarme. La «Volante» ha potuto così sventare un furto. Non solo, [illegible] in aumento anche i casi di furto in cui vengono identificati [illegible] denunciati i responsabili. La squadra scientifica della questura è riuscita a risalire, grazie alle impronte digitali [illegible] ad altri elementi raccolti, ai ladri. Negli ultimi mesi sono [illegible] decina i «colpi» di [illegible] si conosce l'autore. [c. f. c.]

ASTI LIDO

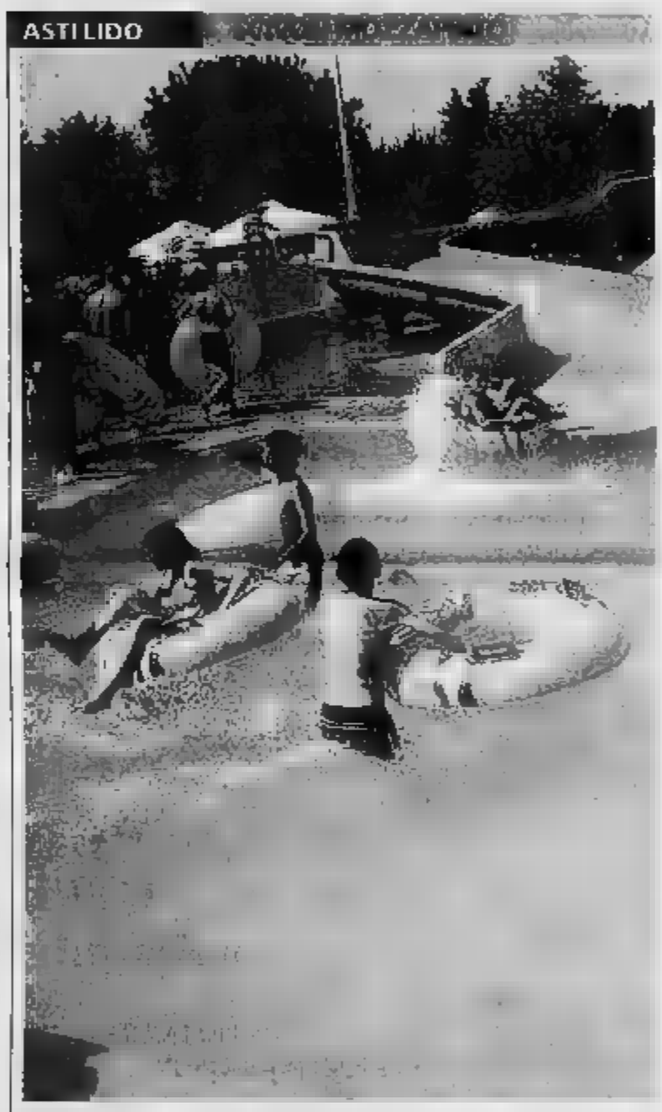

Tutti in gommone Dopo il maltempo dei giorni scorsi ieri nell'Astigiano [illegible] tornati sole e temperature finalmente estive e le piscine si sono nuovamente popolate. Ovunque grande affollamento. Letteralmente presi d'assalto, nel pomeriggio, i giochi d'acqua dell'Asti Lido di fronte all'uscita Asti-Ovest della Torino-Piacenza. Successo assicurato per scivoli di varie dimensioni lungo i quali si può scendere anche seduti su grandi salvagente (foto), toboga e il «tubo [illegible] (il tuffo finale in vasca è preceduto da un percorso all'interno di un tunnel)

Ai Vostri problemi di copertura...

ci pensiamo Noi!

ASSICURATEVI DA UN AGENTE PROFESSIONISTA

ALLOVIO ELIO - RAS - NIZZA
ALLOVIO [illegible] - RAS - CANELLI
ARGENTERO FRANCESCO - ITALIANA ASS. - [illegible]
[illegible] - DUOMO - ASTI
BERTONE [illegible] - NUOVA TIRRENA - NIZZA
BORIO [illegible] - REALE MUTUA - ASTI
CALDIERI SILVANO - SAI - ASTI
[illegible] GIULIO - MILANO/NUOVA MAA - ASTI
CASTRIGNANO' FRANCESCO - VITTORIA - ASTI
CICERO ALFREDO - RAS - ASTI
CONCETTI [illegible] - UNIPOL - ASTI
CRAVERO [illegible] - AXA - ASTI
DITTIMA CRISTIANA - LLOYD ITALICO - ASTI
DOTTA MARCO - REALE MUTUA - CANELLI
[illegible] - ITALIANA ASS. - ASTI
GALLO [illegible] - LLOYD ADRIATICO - ASTI
[illegible] - REALE MUTUA - ASTI
[illegible] - UNIPOL - [illegible]
LONGINOTTI [illegible] - ALLIANZ SUBALPINA - [illegible]
[illegible] PAOLANTONIO - LA FONDIARIA - NIZZA
MORINO UGO - LA FONDIARIA - NIZZA
MORTARA ANTONIO - TORO - ASTI
[illegible] - DUOMO - ASTI
PAMPIRIO GIORGIO - RAS - ASTI
PAMPIRIO [illegible] - RAS - ASTI
PASTRONE GIUSEPPE - NUOVA TIRRENA - NIZZA
PERRONE FLAVIO - GAN ITALIA - ASTI
PONTACOLONE PAOLO - SAI - ASTI
POGGIO A. FLORIANO - GENERALI - CANELLI
PUPPIONE SERGIO - LA FONDIARIA - ASTI
[illegible] - WINTERTHUR - ASTI
RUBBA GIANFRANCO - CATTOLICA - ASTI
[illegible] ENRICO - RAS - ASTI
SACCON [illegible] - LA FONDIARIA - ASTI
[illegible] FRANCO - AXA - ASTI
[illegible] - WINTERTHUR - ASTI
[illegible] GIANCARLO - GENERALI - ASTI
[illegible] FEDERICO - TORO - ASTI
TRONCATTI [illegible] - LA PIEMONTESE - [illegible]
ZAIO ALDO - GENERALI - [illegible]

Sindacato Nazionale Agenti di Assicurazione - Sez Prov. di [illegible]
Siamo presenti sul sito della Cassa di Risparmio di Asti all'indirizzo: www.bancacrasti.it

BOLLETTINO

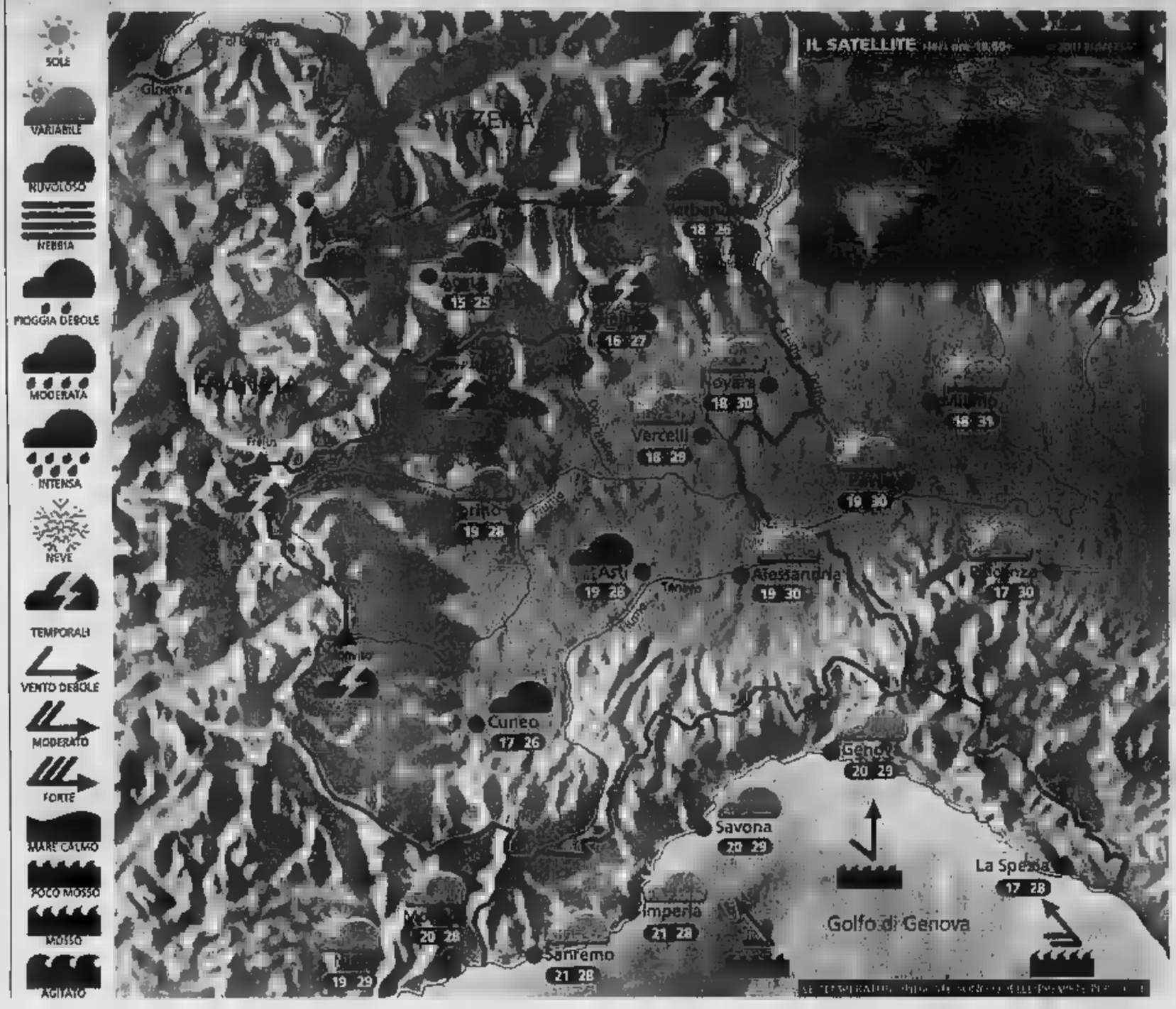

Situazione

Ieri l'alta pressione ha garantito una giornata splendida, con sole, temperature gradevoli e vento debole. Oggi, una perturbazione atlantica transiterà sulle Alpi, portando alcuni rovesci e temporali su tutti i rilievi, specie pomeriggio; in pianura ci sarà solo qualche nube, particolari fenomeni.

Previsioni

Al mattino cielo nuvoloso sulle Alpi Cozie e Graie, senza piogge; sereno pianura, qualche sul litorale della Liguria e sul Basso Piemonte. Nel pomeriggio peggiora gradualmente su tutti i rilievi: rovesci temporali si verificheranno specie sulle Alpi Orobie e sulle Prealpi Lombarde; in pianura poche nubi sparse. Temperature massime in leggero calo, principalmente sui rilievi. Venti deboli occidentali. Domani cielo sereno, qualche nube al mattino Lombardia orientale. Temperature massime in lieve aumento.

Il vento di foehn sulle Alpi

Quando massa aria umida fresca arriva da Nord sull'Italia, di solito viaggia a basse quote, e quindi viene spesso a scontrarsi con l'arco alpino. L'altezza media dei rilievi è tale per cui l'aria fresca, volta arrivata nelle loro vicinanze, viene costretta al sollevamento verso l'alto, e quindi alla condensazione. Sul versante Nord delle Alpi allora si forma un esteso corpo nuvoloso che porta precipitazioni continue moderate, fino a che continua il vento da Nord. Questo fenomeno è chiamato Stau alpino e si verifica soprattutto d'inverno. Una volta che l'aria è arrivata sulla sommità dei monti, essendosi raffreddata ulteriormente, tende a scendere per gravità verso il basso lungo il versante Sud. In questo caso allora viene compressa, e quindi si riscalda notevolmente; anche l'umidità scende rapidamente fino a valori molto bassi. Una volta arrivata a valle, l'aria, ormai calda, si diffonde attraverso tutta la pianura con un vento moderato o forte e generando quindi il foehn. In queste occasioni sulla Pianura Padana la visibilità aumenta all'improvviso e la temperatura schizza verso l'alto parecchi gradi in pochi minuti.

A CURA DI: www.meteolive.it

ANCONA	23 30	REGGIO CALABRIA	21 32
BARI	24 31	ROMA	20 30
	20 31	VENEZIA	22 28
CAGLIARI	25 31	BARCELLONA	11
CATANIA	17 32	BRUXELLES	11 18
NZARO	25 31	FRANCOFORTE	14 25
FIRENZE	20 29	GINEVRA	15 24
GLIERA	24 30		11 19
PALERMO	26 31	MONACO DI BAVIERA	14 25
PERUGIA	20 29	PARIGI	18
	17 30	ZURIGO	13 24

OGGI

IL SOLE: sorge alle ore 6 e 2 minuti; culmina alle ore 13 e 35 minuti, tramonta alle ore 21 e 9 minuti

LA LUNA: si leva alle ore 19 e 5 minuti; cala domani alle ore e 46 minuti

www.unimetal.net

Seriana Viaggi

Tour Operator dal 1984

"I CLASSICI IN AUTOPULLMAN" 2002

RITIRATE GRATUITAMENTE IL CATALOGO

nelle migliori agenzie del Piemonte, Liguria e Valle d'Aosta

• VIAGGI IN AUTOPULLMAN GRAN TURISMO CON TOILETTE
• SISTEMAZIONE IN HOTEL DI CATEGORIA UFFICIALE 4 E 3 STELLE CAMERE DOPPIE CON SERVIZI PRIVATI
• PENSIONE COMPLETA • ESCURSIONI E VISITE INCLUSE • ACCOMPAGNATORE SERIANA TUTTA LA DURATA DEL VIAGGIO

SPECIALE PARIGI CON LA PRESTIGIOSA CATENA DI HOTEL HOLIDAY INN
4 GIORNI: visite ed escursioni incluse, part. 12/8, 15/8, 22/8, 29/8, 19/9 da € 377,00
5 GIORNI: visite ed escursioni incluse, part. 31/7, 11/8, 14/8, 21/8, 28/8, 18/9 da € 454,00
Parigi i Castelli della Loira 6gg. part. 13/8, 20/8, 27/8 17/9 da € 571,00

ALCUNE PROPOSTE LUGLIO AGOSTO SETTEMBRE

ITALIA: Venezia, isole della Laguna Ville Venete 3gg. part. 13/9 € 281,00 - **Tremiti, Gargano Salento** 8gg. part. 10/8, 18/8, 21/09 da € 746,00 - **Toscana Classica** 4gg. part. 15/8, 29/8, 19/9 € 366,00 – **Umbria Classica** 4gg. part. 29/8, 19/9 € 400,00 - **Tour delle Dolomiti** 5gg. part. 4/9, 11/9 € 352,00 – **Tour Dolomiti** 8gg. part. 7/9, 14/9 € 512,00 - **Costiera Sorrentina** 5gg. part. 14/8, 21/8, 18/9 da € 495,00 - **Meravigliosa Sicilia** 10gg. part. 10/09 da € 940,00; **FRANCIA: Strasburgo, Colmar, la Strada dei Vini** 4gg. part. 22/8, 26/09 da € 388,00 - **I Castelli Loira** 4gg. part. 12/8, 15/8, 19/9 da € 427,00 - **I Castelli Loira e Parigi** 7gg. part. 9/8, 19/8, 26/8, 16/9 da € 738,00 - **Bretagna e Normandia** 7gg e 8gg part. 11/8, 18/8, 8/9 da 779,00; **GERMANIA: Monaco e i Castelli della Baviera** 4gg. part. 15/8, 29/8, 26/9 € 406,00 - **Berlino, Dresda Lipsia** 6gg. part. 12/8, 18/8, 24/9 € 759,00 - **SPAGNA PORTOGALLO: Lloret de Mar Barcellona** 5gg. part. 25/9 € 320,00 - **Costa Brava - Lloret Mar: soggiorno con escursioni incluse** 8gg part. 1/9, 22/9 € 455,00 - **Madrid** 7gg. part. 18/8 € 699,00 - **Barcellona, Madrid, Toledo Valencia** 7gg part. 11/8, 18/8, 22/9 da € 664,00 - **Tour dell'Andalusia Madrid** 9gg. part. 10/8, 17/8, 31/8, 28/9 da € 927,00 - **Gran Tour Andalusia Madrid** 12gg part. 7/8, 4/9 da € 1145,00 - **Gran Tour Nord Spagna e Portogallo** 12gg part. 7/8, 18/9 € 1269,00; **BELGIO, OLANDA, RENO SVIZZERA: Tour del Belgio, Olanda e Reno** 8gg. part. 3/8, 10/8, 18/8, 7/9 € 899,00 - **Tour dell'Olanda** 5gg. part. 5/8, 12/8, 20/8, 9/9 € 531,00 - **Svizzera** 3gg. part. 15/8, 23/8, 27/9 € 291,00 - Svizzera 4gg. part. 15/8, 22/8, 26/9 € 403,00; **GRAN BRETAGNA: Londra** 6gg part. 27/8 da € 672,00; **AUSTRIA, UNGHERIA E REPUBBLICA CECA: Vienna** 4gg. part. 15/8, 22/8, 29/8, 19/9 € 451,00 - **Salisburgo Vienna** 5gg. part. 7/8, 14/8, 21/8, 28/8, 18/9 da € 566,00 - **Gran Tour dell'Austria** 7gg part. 11/8, 18/8, 23/9 € 817,00 - **Vienna Budapest** 7gg part. 11/8, 18/8, 15/9 € 879,00 - **Budapest e Praga** 7gg. part. 11/8, 18/8, 25/8, 22/9 € 836,00 - **Budapest Praga** 8gg. part. 18/8, 7/9 € 981,00 - **Budapest** 5gg part. 21/8, 18/9 € 552,00 - **Praga** 5gg. part. 7/8, 14/8, 21/8, 4/9 € 651,00

*Sul nostro catalogo numerose altre proposte per estate e autunno in **Europa** e in **Italia***

Novità: a Torino partenza anche dal parcheggio coperto (tariffa parcheggio i nostri clienti: 2,10 al giorno)

CONSULTATE L'ELENCO DELLE AGENZIE SUL SITO INTERNET: www.serianaviaggi.it

Esclusivisti per la città di Torino:

VIAGGI, VIA JUVARRA 18, TORINO - TEL. 011.562.26.30 • ORARIO: Lun. - Ven. 9,00 - 12,30; 15,00 - 19,30 - Sabato 9,00 - 12,30

ALLA VIGILIA DELLE [illegible] SI FA PIU' ACUTA LA CRISI DI DUE IMPORTANTI AZIENDE METALMECCANICHE. COINVOLTI CIRCA 400 LAVORATORI

I giorni difficili dell'industria astigiana

Trust: trattativa ferma. Hlt: si va all'istanza di fallimento?

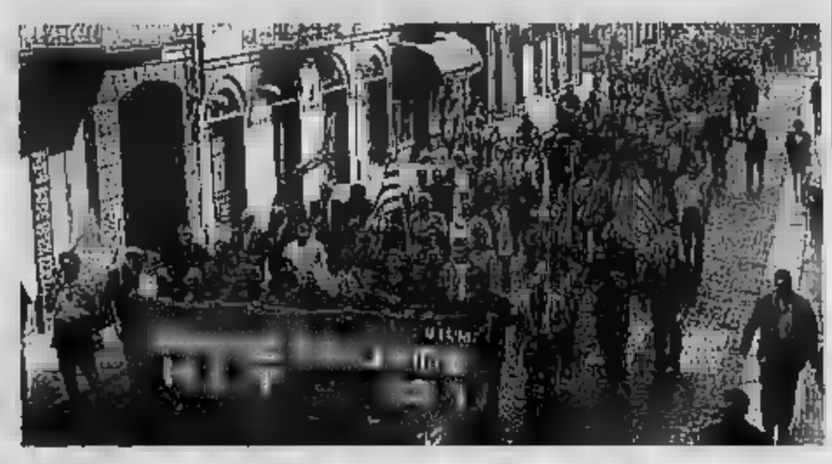

Giorni difficili per i lavoratori della Trust (a sinistra in assemblea con i sindacati) e della Hlt (a destra, in corteo durante la manifestazione del 1° maggio)

Fulvio Laviano

ASTI

La trattativa Trust si è improvvisamente fermata. Venerdì sera sono bastati pochi minuti per far dire ai sindacati che di fronte alle proposte dell'azienda non si poteva continuare, senza una preventiva consultazione dei lavoratori. «Hanno ribadito l'apertura della procedura di mobilità per [illegible] dipendenti, pur in presenza di cassa integrazione: ma su questo punto noi non avevamo il mandato a trattare» spiega Beppo Morabito della Fiom Cgil.

Per domani sono [illegible] le assemblee dei lavoratori in fabbrica: i sindacati faranno il punto della situazione di una vertenza complessa. L'azienda ribadisce la necessità di ridurre i costi per rientrare sul mercato: oltre alla mobilità (i 54, tra cui 10 impiegati, vengono definiti «esuberi strutturali») si era ipotizzato il taglio degli stipendi attraverso la rescissione dei contratti integrativi, e la cessione ad un'altra società dell'assemblaggio, attività che però dovrebbe continuare a svolgersi negli spazi della fabbrica di via Cascina Cauda. E' questo un altro nodo: «L'azienda dichiara di volersi attestare su 165 dipendenti, ma vogliamo anche capire che cosa succederebbe nel caso di terzializzazione dell'assemblaggio» fa notare Tino Camerano, della Fim Cisl. Viene poi ribadito il no al taglio degli stipendi o cui si contrappone un diverso regime degli orari e [illegible] recupero di produttività.

Da parte sua l'azienda ribadisce la volontà di continuare a trattare, tenendo però sempre ben in vista l'obbiettivo finale: riduzione di un [illegible] dei costi variabili e di un 15% di quelli fissi. «Abbiamo verificato la possibilità di ricorrere alla cassa integrazione - spiega il direttore dello stabilimento Roberto Angaldi - E' la legge che ci obbliga ad indicare gli esuberi e noi [illegible] possiamo nascondere che in questo momento gli esuberi ci sono e sono quelli che abbiamo indicato. Credo e spero che a metà della prossima settimana, dopo le assemblee dei lavoratori, il confronto possa continuare».

[redacted]

E' un'estate difficile per molti lavoratori di aziende astigiane. La parola crisi è il comune denominatore che unisce Trust (legata all'indotto auto, fabbrica fanali) e Hlt (che produce invece motorini per tosaerba): ma sono giorni di tensione anche alla Ceset di Castell'Alfero, dove un'operaia (che lamenta patologie legate al lavoro) è stata licenziata. E si chiedono certezze anche per l'Arvin destinata a lasciare la sede storica della Waya.

La prossima settimana incontri forse decisivi Nuovo fronte alla Ceset per l'operaia licenziata

ASTI

La verifica è attesa per oggi: [illegible] l'esito sarà negativo, per l'Hlt si aprirà un nuovo travagliato capitolo. Un'ottantina di dipendenti aspettano che l'azienda versi, come stabilito da un accordo siglato un mese fa, le quote riguardanti trattamento di fine rapporto e incentivi. Somme che dovevano essere liquidate entro il 30 giugno, ma che nessuno ha mai visto.

L'azienda, attraverso l'amministratore Giulio Maione, nei giorni scorsi aveva fatto sapere che i versamenti sarebbero stati saldati entro venerdì 19 luglio. «Non ci risulta che sia stato fatto - ribadisce Tino Camerano, segretario della Fim Cisl - Dall'azienda ci dicono che domani, lunedì, ci sarà esibita la fotocopia della ricevuta del bonifico [illegible] cui sarebbero stati liquidati almeno i Tfr: speriamo, ma mi permetto di avere dei dubbi. L'impressione è che vogliano arrivare sino alle ferie».

Il sindacato non è intenzionato però [illegible] aspettare oltre: già recentemente il confronto con la direzione dell'azienda ha avuto toni accesi.

«Se domani non avremo le risposte che aspettiamo - dicono Morabito, Camerano e Bifulco di Fiom, Fim e Uilm - sarà inevitabile rivolgersi ai legali per intraprendere le azioni del caso». Non si esclude di arrivare ad una istanza di fallimento.

La Hlt poco più di un anno fa ha rilevato l'attività (motorini elettrici per tosaerba, elettrodomestici, idropulitrici) dalla Fme, società spagnola che a sua volta [illegible] acquisito, nel 1996 lo stabilimento che era stato Ib-mei. Attualmente i dipendenti sono un centinaio (di cui 40 [illegible] cassa integrazione fino a fine settembre) a cui andrebbero aggiunti i circa 80 che avevano accettato, dopo l'accordo del mese scorso, di lasciare [illegible] fabbrica con degli incentivi.

La proprietà [illegible] assicurato entro il prossimo [illegible] interventi (tra cui arrivi di nuove produzioni) per rilanciare l'attività. **(f. la.)**

NOTIZIE DALL'ASTIGIANO

ROCCA D'ARAZZO

Auto fuori strada, quattro ragazzi feriti gravemente

La notte scorsa per cause in via di [illegible] parte della polizia stradale di Asti, una Peugeot condotta [illegible] Luca Tonello, Torino, è finita fuori strada. Nell'urto [illegible] rimasti feriti anche i passeggeri Cinzia Ferraris di Castello d'Annone, Simone Alessandro [illegible] Rocchetta Tanaro ed Emiliano Pisicchio di Asti, tutti sui vent'anni. I medici non hanno ancora definito le prognosi.

CASTAGNOLE LANZE

Individuato il rapinatore della tabaccheria

I carabinieri della Compagnie di Canelli hanno identificato e denunciato [illegible] bandito che nel giugno scorso aveva compiuto [illegible] rapina [illegible] una tabaccheria di Castagnole Lanze. Armato di coltello [illegible] era fatto consegnare [illegible] euro dalla titolare. Il rapinatore è stato identificato in G. [illegible], Asti, già in carcere per altri reati.

VIGLIANO

Arrestato, deve scontare tre [illegible]

I carabinieri [illegible] Montegrosso hanno arrestato Giovanni Del Vecchio, 44 anni, Vigliano, su ordine di esecuzione della Procura della Repubblica di Casale. L'uomo deve scontare 3 [illegible] [illegible] reclusione per reati vari.

[illegible]

Li Causi si è dimesso da An e dal comitato Sos Asti

Francesco Li Causi ha rassegnato le [illegible] da Alleanza nazionale. Li Causi che era responsabile provinciale organizzativo di An ha motivato l'iniziativa «con l'esigenza di concedersi [illegible] pausa di riflessione anche in considerazione di prossime decisioni riguardanti la mia vita privata». Li Causi ha anche lasciato il comitato Sos Asti di cui era presidente.

[illegible]

Primo Consiglio del Palio presieduto da Voglino

E' convocato per domani (ore 21,15 in municipio) il primo Consiglio del Palio presieduto dal neo sindaco Voglino e dal nuovo [illegible] alle Manifestazioni, Alberto Festa. All'ordine [illegible] giorno la disamina dell'edizione del prossimo 15 settembre.

MONCALVO

E' pronto il progetto del [illegible] civico

Porta la firma dell'arc. torinese Alberto Saita il progetto del Museo [illegible] che vedrà la luce [illegible] [illegible] 2003-2004 al primo piano [illegible] palazzo municipale. Il progetto sta per essere presentato in Regione. Tra alcune centinaia di opere che il Comune ha avuto in eredità nel 1973 dall'ambasciatore Franco Montanari. [illegible] esposte tele di Sironi, Guttuso, Chagall, De Chirico e preziosi dipinti su carta [illegible] riso di due artisti giapponesi dell'800: Utamaro e Hiroshige. **(g. pr.)**

ASTI

Domani tre Consigli [illegible] circoscrizione

Torna a riunirsi domani [illegible] alle 21 il Consiglio di circoscrizione Asti Ovest per l'elezione di presidente, vice e segretario. Le nomine delle precedente seduta (al vertice [illegible] «parlamentino» era stata eletta Alessia Valle, Forza Italia) sono state invalidate per questioni procedurali. Sempre domani assemblea pe[illegible] Quarto-Valenzani (dalle 21,30: assegnazione incarichi e richiesta di incontro con assessori) e a Variglie (dalle 21,15, discussione su un tratto di strada provinciale che attraversa la frazione e sul piano delle opere pubbliche). **(l. n.)**

PER L'ISTITUTO MAGISTRALE [illegible] VIA GIOBERT AD ASTI E' STATA L'ULTIMA MATURITA'

Dopo oltre 60 anni di attività chiude la scuola San Giuseppe

L'istituto magistrale «San Giuseppe» ad Asti

ASTI

L'Istituto magistrale «San Giuseppe» con sede in via Testa, poco distante dall'edificio dove c'era [illegible] «Fulgor» chiude dopo la maturità, l'ultima, conclusasi pochi giorni or sono. Infatti la scuola, fondata nel 1940 nella Casa delle suore «Giuseppine», contava ormai la sola sezione maturandi. Le ragazze che hanno conseguito il diploma sono: Teresa Anzalone, Catia Noemi Arduino, Clelia Castrovilla, Simona Cuptari, Francesca D'Amico, Emanuela Serena De Filippis, Chiara Demilano, Giuseppina Forno, Elisa Gallo, Manuela Daria Muzio, Maria Luisa Vecchio. «Con [illegible] chiusura dell'istituto San Giuseppe - [illegible] un genitore, Beppa Molino - scompare, senza proclami, clamori o polemiche, nel pieno rispetto delle regole religiose e civili un'altra istituzione che ha servito certamente molte famiglie di Asti e provincia». La preside, suor Emma Migliore, «prestata» per svolgere il suo mandato nell'istituto di Asti, tornerà a Cuneo, nella Casa [illegible] provenienza. Di religiose di San Giuseppe ad Asti [illegible] ancora cinque e la responsabile è suor Giulia Vespa. **(a. b.)**

L'UNIONE COLLINARE DI COCCONATO NEL 2003 SEPARERA' ANCHE L'ORGANICO

Rifiuti, sette centri uniscono le forze

In Valle Versa tariffa unica e un piano sulla «differenziata»

Dimitri Tasso, presidente «U.V.A.»

COCCONATO

Potenziamento della raccolta differenziata nel 2002, separazione degli scarti organici nel 2[illegible] è la «tabella di marcia» che si è data [illegible] Comunità Collinare «Unione Versa Astigiana» (U.V.A.). In questo periodo sul territorio di Cocconato (sede dell'organismo), Cunico, Montiglio Monferrato, Pino Massaia, Tonengo, Robella e Viale è in [illegible] il posizionamento di 210 contenitori: 78 per la carta, 72 per la plastica, 50 per il verde, 10 per il vetro. A questi se ne aggiungono 168 per la raccolta dei rifiuti solidi urbani destinati a sostituire quelli ormai obsoleti e, più avanti, 154 per gli organici.

L'intervento è condotto dal Consorzio Smaltimento Rifiuti Astigiano che dall'inizio dell'anno collabora con la Comunità collinare per l'intera gestione del servizio di raccolta e trasporto rifiuti. L'acquisto dei contenitori rientra nel Piano territoriale 2000, finanziato dalla Regione, che comprende anche la realizzazione della piattaforma ecologica che sarà operativa entro fine anno. «L'aver scelto di giungere ad un unico appalto sui rifiuti per i sette centri dell'Unione Versa Astigiana – sottolinea il presidente Dimitri Tasso, sindaco di Montiglio Monferrato – ha portato e diminuire i costi complessivi e migliorare il servizio. Altri effetti positivi, per i cittadini, sono stati determinati dall'introduzione della tassa unica sui rifiuti, scattata per tutta la comunità il 1° gennaio 2001».

«Il Consorzio ripeterà la positiva esperienza registrata nel Nord Astigiano – annuncia il presidente Marco Veuillaz – anche con altre Comunità collinari. Accordi per la gestione dei rifiuti solidi urbani e dei materiali della raccolta differenziata sono già stati assunti, e stanno per essere sottoscritti, con «Vigne & Vini» (13 centri, capofila [illegible] Scapaccino), «Val Tiglione e dintorni» (9, Moncalvo Scarampi) e [illegible] Langa e Monf[illegible] (7, Costigliole). **(r. a.)**

0141 355235
I Professionisti della casa
SI RICERCA per clientela referenziata VILLETTE O RUSTICI IN AFFITTO in Asti o prima cintura

IMMOBILI IN VENDITA

C.SO [illegible] alloggio ristrutturato al 2° piano composto [illegible] ingresso, salone, cucina, 3 vani letto, 2 bagni, ripost, cantina e garage. Risc aut.
CORSO MATTEOTTI alloggio [illegible] 3° p. comp. di: tinello con cucinino, 2 [illegible] letto, bagno, cantina. Possibilità box auto. E. [illegible] L. [illegible] mil.
IN [illegible] CENTRALISSIMA alloggio [illegible] mq. 160 circa completamente ristrutturato con giardino privato. Informazioni c/o i nostri uffici.
ZONA CENTRALE alloggio al [illegible] piano con ascensore, [illegible] mq. 105 composto da ampio ingresso, gran[illegible] tinello [illegible] cucinino, 2 vani letto, bagno, terrazzo e cantina.
CENTRO STORICO alloggio ristrutturato al 2° piano, luminoso, composto da ingresso, cucina, soggiorno, 2 vani letto, bagno, e cantina. Volendo garage.
ISOLA [illegible] in fase [illegible] ristrutturazione alloggio da investimento. Riscaldamento autonomo. Informazioni presso i ns. Uffici.
VIA ARO' bilocale in fase di ristrutturazione, p.2°. Ottimo come investimento. E. 113.620,00.)
CASTIGLIONE in posizione panoramica a 360° terreno edificabile. Info e planimetrie presso i nostri uffici.
NEGOZI di vario metratura in fase di ristrutturazione.
CORSO [illegible] alloggio [illegible] 5° piano con asc. di: cucina, sala, camera letto [illegible] bagno. Euro 62.000
VIC.ZE UPIM alloggio di mq. 60 ca. completamente ristrutturato. E. 87.500,00 (L. 170 mil)
IN ASTI LOCALE [illegible] / ARTIGIANALE di mq. [illegible] ca. Possibilità di frazionamento.
A 4 KM. DA ASTI Villa indip. su 4 lati con terreno circostante composta da ampio salone, cucina abitabile, 2 vani letto, 2 bagni, mansarda sovrastante. Posizione panoramica.
VIA [illegible] alloggio composto da cucina, sala, 2 vani letto, bagno, [illegible]. E. 80.050 L. 155 mil.
C.SO [illegible] APRILE alloggio al 1° piano, composto da ingresso, sala, cucina abitabile, camera letto, bagno. Ripostiglio, cantina e volendo garage.
VIA ALIPODROMO in palazzina recentissima, alloggio composto da ingresso, zona pranzo, camera letto [illegible] bagno. Cantina [illegible] box auto. [illegible] aut. E. 77.470 (L. 150 milioni) [illegible] le come investimento.
IN ASTI villa ind. sul 3 lati composta [illegible] grande salone, [illegible] abitabile, 3 [illegible] letto, 2 bagni, mansarda, taver[illegible]. Garage [illegible] giardino circostante.
P.ZZA D'ARMI In palazzina recen[illegible]a alloggio al 2° p. con ascensore di: ingresso, salone, cucina abit, 2 vani letto, 2 bagni, cantina e garage doppio. Riscald. autonomo. E. 142.050,00 (L. 275 milioni)
CRANGLIONE cascina completamente ristrutturata indipendente su 4 lati. Terreno circostante. [illegible] posizione.
VIATOSTO lotto di terreno edificabile per villa monofamiliare. Ottima posizione.
[illegible] MURIE [illegible] [illegible]LLA CITTA vendesi garages singoli o doppi.
PORTAC[illegible]ARO casa da ristrutturare con progetto app[illegible]. Trattativa presso i nostri uffici.
VICINANZE VARIGLIE [illegible] indipendente su 3 lati da ristrutturare. E. 61.974,00 (L. 120 mil.)
ZONA P.ZZA ALFIERI N. 6 posti auto.
VIC.ZE REFRANCORE casa disposta su 2 piani composta da cucina, sala, [illegible] vani letto, 2 bagni. Cantina e giardino. E. 85.215 (L. 165 mil.)
VIC.ZE UPIM alloggio al 2° piano composto da ingresso, sala, cucina, 2 vani letto, bagno e cantina. E. 109.458,65 (L. 210 mil.)
[illegible] casa indip. su [illegible] lati con terreno circ. composta da grande cucina, salone, 5 vani letto, 2 bagni, cantina [illegible] porticato. Possibilmente di ampliamento.
VIC.ZE MONTEGROSSO (Loc. Valtiglione) grande casa indip. sui 4 lati [illegible] N. [illegible] alloggi, mq. 3000 di terreno circostante. Gra[illegible] autorimessa. Riscald. indiv. [illegible] metano. Planimetrie presso i ns. uffici.
CHIUSANO [illegible] indip. sui 4 lati con terreno circost. di: ingresso, sala, cucina, 2 vani letto, bagno, loc. lavanderia, tavernetta, garage. Mansarda di mq. 90 ca.
MOTTA DI COSTIGLIOLE [illegible] indip. su 4 lati con mq. 2000 ca. di terreno recintato, disposta su 2 piani e composta da: al p. [illegible]ardino mq. 180 di abitazione. Al p.1° mansarda di mq. 100 abitabili. Grande garage. Grande garage e tavernetta. Ottimi materiali.
A 10 KM DA ASTI in posizione panoramica gran[illegible] villa indipendente sui 4 lati con giardino circo[illegible] [illegible] ultimare. Planimetrie presso i ns. uffici

IMMOBILI IN AFFITTO

VIA M. PRANDONE alloggio [illegible] dato a nuovo completamente ristrutturato [illegible] abitato composto da: salotto, cucina abitabile, [illegible]ra letto, cabina armadi e bagno. Riscaldam. autonomo. E. 387,34 (L. 750.000) spese comprese.
V[illegible] Q. SELLA alloggio arredato al 2° piano composto [illegible]: grande zona giorno, camera [illegible] e bagno, riscaldamento autonomo Euro 361,52 (L. 700.000) al mese comprese le spese condominiali.
VIA S. EVASIO ampio monolocale arredato con risc aut.
ZONA VIA CAVOUR negozio di mq. 150 commerciali al piano strada + mq. 500 al p. interrato. Riscald. aut.
MONTEGROSSO villa indip su 4 lati con giardino recintato, composta da ingresso, sala con camino, cucina abitab, 3 vani letto, 3 bagni. Cantina e garage doppio.
VIA MONTEBRUNO alloggio arredato composto da salotto, cucina, camera letto, bagno e ripostiglio. E. 335,70 (L. 650.000) [illegible] mese.
VIA CAMAGNI In palazzina immersa nel verde alloggio finemente arredato composto da zona giorno con cucinino, camera letto e bagno.
C.SO TORINO locale ad uso artigianale di 150 mq. ca. [illegible] annesso ufficio. Possibilità di parcheggio. Riscaldamento autonomo.
C.SO ALFIERI (ZONA PEDONALE) alloggio al 4° piano con asc. composta da ingresso, zona giorno, camera letto, bagno. E. 258,00 (L. 500.000) al mese.
C.SO MATTEOTTI garages singoli.
PIAZZA ALFIERI garage.

AGENZIA IMMOBILIARE CORSO ALFIERI, 234 (zona pedonale) • ASTI

ASTI - AFFARI

■ Basacco ■ Di Fatta s.n.c.

ISCR. [illegible] 736

Via [illegible] ASTI [illegible]

IMMOBILI

DIREZ. AL A 6 KM DA ASTI - Vendesi bellissima villa collinare unifamiliare così composta: nel seminterrato garage doppio, lavanderia, servizio, cantina 1° P.: ingresso living, salona, cucina, 2 letto, serv. Al P. sottotetto: 3 locali, serv. Terreno mq. 2.200 circa(anti) recentissima costruz.

TRA ASTI E QUARTO [illegible] - vendesi bella [illegible] bifamiliare indipendente su 3 lati con giardino circostante.

AFFITTASI Zona Nord - muri negozio mq. 160

IN ASTI P.ZZA DELLA STAZIONE FERROVIARIA - alloggio al terzo ed ultimo piano s.a. di cucina, soggiorno, due camere, servizio, riscaldamento autonomo.

ANTIGNANO - vendesi casa in paese di: cucina, soggiorno al p.t. e n. 3 camere, servizio al 1° P. Cortile. Prezzo interessante.

ZONA DON BOSCO - vendesi garage per piccola auto.

VIA PIETRO [illegible] per investimento vendesi alloggio di camera tinello, ang. cottura, bagno, attualmente affittato.

ROCCHETTA [illegible] vendesi [illegible] e grande [illegible] bi-trifamiliare con ampie [illegible] e grandi locali ad uso magazzino 1000 mq di terreno.

IN ASTI ZONA TRIBUNALE - vendesi muri negozio – liberi mq 100 ca + 70 mq sottostanti.

C.SO CASALE - Vendesi alloggio al 3° p. con asc., vicino C.so Alessandria mq. [illegible] di 2 camere, tinello, cucinino, sgabuzzino, 1 servizio, [illegible] balconi, 1 cantina. Libero.

ATTIVITÀ

CEDESI IN ASTI vicinanze ospedale Bar con arredamento ottimo ideale per due persone dinamiche.

IN ASTI - cedesi bar-gelateria arredamento recente, ottimo per tre persone.

IN ASTI - cedesi negozio di ferramenta, macchine e attrezzature per l'edilizia zona di forte transito.

IN ASTI cedesi ristorante - bar - gelateria attività ottima per 4 persone ottimo giro d'affari.

CEDESI IN ASTI negozio di alimentari unico in zona ottimo per due persone.

IN ASTI - centro cedesi tabaccheria - giornali ottimo reddito

[illegible] **ASTI** bar [illegible] - gioco [illegible] - totocalcio ottimo [illegible] due-tre persone.

IN [illegible] **(CN)** - cedesi attività acquisto [illegible] usato e vendita al minuto e ingrosso di preziosi e orologi.

IN ASTI ZONA CENTRALE - cedesi tabaccheria gioco lotto.

IN ASTI CEDESI RISTORANTE - self service - adatto 2/3 persone ottimo giro d'affari

CORSO ALFIERI - zona pedonale vendesi attività con contratto nuovo. Ottimo canone d'affitto.

CEDESI [illegible] ASTI ATTIVITÀ ingrosso salumi e formaggi, gastronomia, pasta fresca, ecc. ideale per 3/4 persone.

IN DINAMICA [illegible] vic.za, cedesi attività in franchising su corso di forte passaggio (settore calze) elevato giro d'affari. Ideale per due persone.

[illegible] **LICENZA** di supermercato da trasferire

VENDESI ATTIVITÀ artigianale di falegnameria, porte, serramenti ecc. attrezzatissima in capannone di 1500 mq. ideale per quattro persone. Elevato volume d'affari.

VIC. NIZZA MONF.TO cedesi bar gestibile anche da 1 persona.

IN ASTI su piazza cedesi bar gelateria ideale per 3 persone, arredamento recente.

ASTI cedesi laboratorio odontoprotesico pluriennale, ottimo per giovani dinamici, locali ben posizionati. Assistenza gratuita per inserimento al campo.

RIABITAT

IMMOBILIARE

ALLOGGI IN CITTÀ

-VIC.ZE STADIO: in villetta bifamiliare zona tranquilla, buone condiz. alloggio al 1° p. con ingresso tinello con cucinino, soggiorno, 2 letto matrimoniali, servizio, centrot. ampio garage e giardino privato di mq 150 mq. Il tutto in un ottimo contesto Ric. Euro 165.000

- TRAVERSA C.SO PIETRO CHIESA: Alloggio al p.t. ristrutt. di: ingresso living in sala con arg. cottura, 2 letto, servizio, rip. + ampio terrazzo mq 35 e box auto. Euro 113.000 trat.

ZONA MATERNITA' alloggio completam. ristrutturato, luminoso, panoramico, 3° p. con asc., su 3 lati, con: soggiorno living, cucina abit, 2 letto matrimoniali, doppi servizi (vasca e doccia), cantina, garage. Poss. 2° box in affitto. Eur 140.000 (L. 310 mil.)

VIC.ZE C.SO XXV APRILE zona tranquilla, in piccola palazzina, stupendo alloggio con mansarda, elegant. ristrutturato, mq. 220, ampi terrazzi, 4 servizi, lavanderia, [illegible] ext. 2 garage. [illegible] Trattativa riserv. in uff.

TRAVERSA [illegible] C.SO [illegible] al 2° e ultimo piano alloggio di: ingresso living in sala, cucina abitabile, 3 letto, servizio e porzione di sottotetto. Risc. aut. Euro 134.000 trat.

TRAVERSA C.SO VOLTA [illegible] esto, immerso nel verde, alloggio con mansarda c.sec. di: ingresso in salone living, cucina abitabile,1 letto matrimoniale, servizio, in mansarda ampio vano con studiolo e servizio, cantina. [illegible] Box [illegible]

- VIC.ZE C.SO VOLTA: alloggio ristrutturato al 2° p. s.a. con 4 vani, servizio, cantina. Libero subito. Eur 85.215

VICZA VIA CONTE VERDE in zona tranquilla alloggio luminoso e panoramico al 4° e ultimo p. c.a. con ingresso, cucina, salone, 2 [illegible] mansarda 20 mq. doppi servizi, e cantina e garage singolo.

-ZONA C.SO ALBA: villetta a schiera, composta di servizi composta da P.I ampio garage, cantina, al P.T. actg. living, cucina abit., servizio, al P.1° 3 letto, servizio + mansarda grezza, porticino di giardino privato. Euro 247.000

VILLE E RUSTICI

-CASTELLO D'ANNONE: Collinare, panoramico, ottima posizione rustico da ristrutturare con ampio terreno, adatto amanti animali (ottimo per cavalli).

VALLEBACIGLIO villa recente costruzione non isolata totalmente, indip. comp. da P.I: ampio garage, lavanetta, servizio, lavand, e cantina. P.T. salone living, cucina, 3 letto e servizio, poss. mansarda di mq. 80 ca. Cortile e giardino recintati mq. 2500.

VALLEBACIGLIO casa indip. su 4 lati con 6 vani, servizi, stalla, fienile, ampi locali agombero (adatti attività) garage, cortile privato e giardino. Eur 139.000,(L. 269 mil)

VIC.ZE CORNAPO' collinare panoramico, ampio casolare indip. elegantemente ristrutturato con P.I. cantina; P.T. cucina, soggiorno, lavanderia, servizio, api garages; 1.P. 2 letto, doppi servizi e secondo piccolo alloggio indip. Cortile e giardino recintati, parco. Trati, riservate in uff. con mer.fotografico.

A 6 KM DA ASTI in posiz. collinare splendida, indip. con mq. 1800 ca. di giardino (predisp. piscina) ampia villa in ottime condizioni di: P.I.: 160 mq. lavanetta, garage, cantina, serv. P.T.: salone triplo, cucina abit. all'americana, serv. lavanderia, ampio patio e portico. P.1°:3 letto matr, cabina armadi, doppi servizi e terrazzino, ente di parcheggio adiac. in proprietà. Informazioni in ufficio.

ATTIVITA' LOC. COMM.

IN OTTIMA ZONA DI FORTE [illegible] **cedesi PARETTERIA**, attività quarantennale, elevato giro d'affari. Info solo in ufficio

IN ASTI vendesi [illegible] A con ricevitoria Lotto e totocalcio, buon giro d'affari. Info esclusivamente nel ns. ufficio.

V.le Partigiani, 33 - ASTI - Tel. 0141.213830 - 213914 Fax

I SUPPLEMENTI DE LA STAMPA CHE ACCOMPAGNANO IL QUOTIDIANO

MERCOLEDÌ: TuttoScienze e Tecnologia

VENERDÌ: TorinoSette (solo Torino)

SABATO: Specchio - TuttolibriTempoLibero

DOMENICA: Tuttoaffari (solo Torino)

LA STAMPA

"La Casa"

di Geom. Marina Bianco Conteri

VILLANOVA D'ASTI - P.zza IV Novembre, 18 - Tel. 0141.946.773-946.774

VILLAFRANCA D'ASTI - Via Roma, 59 - Tel. 0141.947366

CASTELNUOVO DON BOSCO - Via Roma, 15 - Tel. e Fax 011.9876555

Villafranca d'Asti Alloggio al 1° piano, ingresso, cucina, camera, bagno, balcone. Posto auto e giardino esclusi. **(Rif. 2.121)**

Cantarana Rustico da ristrutturare, p.t. cucina, tinello, cantina, p. 1° camera, fienile. Porticato. Terreno coerente mq. 3350. Posizione collinare Euro 61.900 L. 120 mil. **(Rif. 2130)**

Montiglio in posizione molto panoramica, casa abitabile, cantina seminterrata, p.t. cucina, soggiorno, [illegible], bagno, grande androne, p. 1° 3 camere, bagno, ex fienile già chiuso con finestre, in corpo staccato locale con camino e cantina. Terreno recintato mq. 3.000 **(Rif. 2145)**

Castelnuovo D.B. A 5 km. villetta aperta su 4 lati, p. sem. doppia autorimessa, cantina, ripostiglio, p. rialz. cucina / soggiorno, 2 camere, bagno, veranda, p. mans. cucina, 2 camere, w.c. terreno mq. 650, recintato Euro 154.000 L. 298 mil. **(Rif. 2139)**

Cerreto d'Asti bella cascina tipica piemontese volendo abitabile, 2 [illegible] intervallata con interrotti, p.t. cucina, soggiorno, bagno, stalla, agombero, 2 portoni, p. 1° 3 camere, bagno, 2 fienili. Terreno coerente mq. 3.000 circa. Posizione collinare panoramica **(Rif. 2.147)**

Dusino S.M. Bella villa nel verde; p. rit. garage, cantina, lavanderia, lavanetta con cucina, p.t. grande salone con camino, cucina, bagno, studio, p. mans. 3 camere, camera armadi, 2 ripostigli, bagno. Tettoia. Barbecue. Terreno recintato mq. 2500 **(Rif.2.107)**

[illegible] Bella villetta [illegible] verde aperta su 4 lati, p.t. 2 camere, bagno, garage, lavanderia, C.T., ripostiglio, porticato, p. 1° salone, cucina, camera, bagno, terrazzo. Terreno coerente mq. 3.580 **(Rif.2.092)**

Villanova Bel rustico ristrutturato, p.t. soggiorno, cucina, bagno, locale di sgombero, p. 1° 2 camere, bagno, ripostiglio, terrazzo. Terreno recintato mq. 300 circa. Vista panoramica **(Rif. 2.098)**

Ferrere Bella cascina aperta su 4 lati, cantina seminterrata, p.t. cucina, soggiorno, bagno, stalla, agombero, p. 1° 3 camere, 2 grandi fienili. Rustico in corpo staccato. Terreno mq. 15.000 circa. Posizione collinare [illegible] **(Rif. 2.116)**

Piovà M. bella casa del'800 [illegible] rustici, p. sem. [illegible] cantina [illegible] interrotti, C.T., p.t., salone, cucina, 3 camere, bagno, p. 1° 5 camere, bagno, agombero, rip. sottotetto. In corpo staccato garage, legnaia, porticato. Giardino recintato **(Rif. 2.029)**

Robella [illegible] in posizione [illegible], a [illegible] autorimessa, p.t. cucina, 2 [illegible], bagno, terrazzo. Portico, ex stalla, fienile. Terreno a cortile recintati Euro 69.700 L. 135 mil. **(Rif. 2.028)**

AFFITTASI Villanova d'Asti Alloggio al 1° piano, cucina, soggiorno, 2 camere, bagno, [illegible], ripostiglio, garage. Massima riservatezza **(Rif. 2.135)**

AFFITTASI Villanova d'Asti Alloggio al 1° piano soggiorno con angolo cottura, 2 camere, bagno. Massimo 2 persone referenziate **(Rif. 2.131)**

COMMERCIALE

[illegible] / [illegible] giornale in posizione pluriennale, p. terreno mq. 300 seminterrato mq. 300, servizi igienici e riscaldamento. Possibilità [illegible] **(Rif. 2.132)**

Per la pubblicità su:

LA STAMPA

PK

publikompass

Filiale di Asti

Corso Dante, 80 -14100 ASTI - Tel. 0141.3510.11 - Fax 0141.3560.14

UNICA

AFFITTI E CESSIONI

Via Verdi Ambulatorio / ufficio, volendo arredato

Via Leopardi magazzino 360 mq. con servizio

Via Brovardi GARAGES singoli e doppi in affitto

ALLOGGI IN ASTI

[illegible] **Lessona,** alloggio [illegible] dato di ingresso, cucina, due camere, bagno.
€ 57.000 **(Rif. 525)**

P.za San Martino, ristrutturato ingresso, cucina abitabile, [illegible] doppio, due camere, grande bagno, ampia cantina con volte caratteristiche, parcheggio in cortile.
€ 182.000 **(Rif. 166)**

Via Cefasso, adiacenze, ottimo appartamento come nuovo di ingresso, soggiorno, cucina, 2 camere, doppi servizi, ripostiglio, [illegible] balconi, cantina e 2 posti auto condominiali
€ 119.000 **(Rif. 158)**

[illegible] **storico,** adiacenze p.zza Statuto ottimi negozi ed appartamenti, liberi ed occupati. Validi anche come investimento. Trattativa presso i nostri uffici.
(Rif.500/514)

C.so Dante [illegible] **libe- ottimo ufficio** [illegible] **buona rappresentanza di circa** [illegible] **mq. commerciali. Trattative presso i nostri uffici. Possibilità di frazionamento.** **(Rif. 035)**

[illegible] splendido appartamento mansardato, rifatto a nuovo, signorile di 212 mq. con [illegible] terrazzi ed abbaini. Volendo garage.
(Rif. 067)

Via Cavour ottimo ufficio ampio ingresso, 4 vani, 2 servizi, 2 entrate 150 mq. circa.
€ 236.583 **(Rif. 043)**

Nel centro storico in antico palazzo medioevale finamente ristrutturato, soggiorno, cucina, pranzo, 2 camere e doppi servizi **€ 206.580 - volendo garage**
(Rif. 115)

[illegible] **Roero** in antico palazzo gentilizio, appartamento molto [illegible] ristrutturato nel rispetto di pavimentazione, serramenti e volte a vela originali, ingresso, ampio salone con soppalco, cucinino, due camere, studio e bagno, due sgomberi e cantina, posto auto in proprietà.
[illegible] **160.000** **(Rif. 521)**

Centro storico ristrutturato [illegible] **nuovo,** [illegible] **giorno con pranzo, soggiorno ed ampia cucina, lavanderia e bagno, zona notte di 3 camere e due bagni,** [illegible] **zo di 30 mq. garage.**
€ 335.697 **(Rif. 065)**

Ca[illegible] **da cielo a terra di ampio salone, cucina, 3 camere, tre servizi, tavernetta e garage.(Rif. 088)**

[illegible]

Via Broverdi angolo via Petrarca appartamenti signorili di [illegible] **costruzione, garages.**

[illegible] **Anduino** appartamento composto [illegible] ingresso, disimpegno, soggiorno, tinello, cucinino, camere [illegible] ripostiglio e cantina.
€ 87.798 **(Rif. 096)**

Via Rosa (ospedale nuovo) villetta schiera signorile di salone, cucina; 3 camere, 2 bagni, lavanderia, mansarda, [illegible] garage doppio.
€ 320.200 **(Rif. 089)**

Via Conte Verde - in palazzina, appartamento ristrutturato a nuovo di ingresso, soggiorno, cucina, due camere, bagno e cantina, termoautonomo.
€ 131.700 **(Rif. 149)**

LOCALI

[illegible]

CAPANNONI

P.za [illegible] Vittoria vicinanze garage con annesso piccolo magazzino
€ [illegible] **(Rif. 527)**

Ampio e meraviglioso locale commerciale adatto per ogni attività o studio. **(Rif. 088)**

GARAGE SINGOLI E DOPPI IN ZONA CENTRALE

Tonco vicinanze stazione, ottimo magazzino, nuovo, di 300 mq con tettoia di circa 50 mq e piccolo piazzale.
€ 161.000 **(Rif.160)**

Torre Rossa, vicinanze, due garages di ampia dimensione, validissimi per reddito.
€ 20.660 **(Rif.058)**

Via Antico Ippodromo garage doppio. **€ 15.494** **(Rif.048)**

Via Solferino garages [illegible]
€ 11.362 **(Rif. 038)**

Piazza Astesano garages nuovi e completamente automatizzati.
(Rif. 109)

TERRENI

Quarto - in corpo unico 22.000 mq. di terreno agricolo con deposito agricolo di [illegible] 200 mq.
€ 41.317 **(Rif. 067)**

[illegible] - vendiamo 2 giornate circa di terreno in parte pianeggiante, ex vigna e bosco di noci.
€ 3.600 **(Rif. 073)**

IMMEDIATA

[illegible]

[illegible]

Valgera in posizione collinare, bella cascina indipendente con corte a terreno circostante di cucina, sala, due camere, doppi servizi, stalla, fienile a portici.
€ 269.000 **(Rif. 009)**

Antignano casetta indipendente su tre lati, con piccolo terreno, di tre camere, cucina, tinello e bagno, cantina e fienile recuperabile.
[illegible] **58.000** **(Rif. 177)**

Antignano porzione di rustico di cucina, sala, due camere servizio e due ampi sgomberi, cantina, cortile proprio e piccolo terreno.
€ 83.000 **(Rif. 169)**

Frazione Sessant in posizione collinare casa indipendente su tre lati composta di 7 ampi vani e servizi cortile proprio, giardino e terreno
€ 145.000 **(Rif. 124)**

Portacomaro, fr. Migliandolo, bel casale indipendente, molto ben ristrutturato, salone, sala biliardo, cucina, tre camere, tre bagni, palestra e cantina, dependance adibita a garage, giardino e terreno [illegible]
[illegible] **(Rif. 173)**

[illegible]

ASTI ALBA

Castagnole Lanze - porzione di casetta di cucine, bagno, 2 camere e cantina, piccolo giardino con gazebo, riscaldamento a metano.
€ 31.000 **(Rif. 005)**

Motta vicinanze in zona residenziale signorile splendida villa collinare di nuova costruzione ampia superficie abitativa, parzialmente arredata.
€ 438.500 **(Rif. 118)**

Castagnole Lanze porzione di casa ristrutturata, abitabile [illegible] cucina, sala con camino, due [illegible] bagno a circa 1.000 mq. di terreno.
€ 82.700 **(Rif. 146)**

Castagnole Lanze [illegible] panoramico, libero su tre [illegible] con cortile proprio e terreno di sala, cucina, due camere, bagno e ripostiglio.
€ 108.500 **(Rif. 147)**

[illegible]

[illegible] porzione [illegible] composto di tinello, cucina, [illegible] camere, stalla, porticato e fienile - 1.000 mq. di terreno
€ 61.975 **(Rif. 006)**

[illegible]

ALESSANDRIA

A 4 km. da Asti - In paese, casetta da ristrutturare in mattoni a vista, quattro camere [illegible] ampia cantina.
€ 54.000 **(Rif. 063)**

Feizzano centro libere 3 case da ristrutturare, autonome, [illegible] **proprio - ampia abitabilità - adatte a** [illegible] **familiari con eventuale attività propria in blocco +negozio di 40** [illegible]
€ 155.000 **(Rif. 084)**

Castello d'Annone libera ampia casa ristrutturata composta di **sala, cucina, studio, 3 camere, doppi servizi e cantina, in corpo staccato grande magazzino,** [illegible] **triplo e 2 camere indipendenti, giardino e orto.**
Trattativa riservata **(Rif. 013)**

Rocchetta Tanaro - In fazione, casa libera su tre lati in fase di finizione, ottima posizione, soggiorno, cucina, quattro camere, doppi servizi, sgomberi ed autorimesse, 900 mq. di terreno circostante.**€ 140.000** **(Rif. 156)**

[illegible]

ASTI CASALE

Montiglio fr. Rinco ampio casale abitabile, indipendente su tre lati, di due porzioni abitative [illegible] due camere, bagno e ripostiglio - cucine, sala, due camerette e bagno; in corpo staccato del porticato indipendente, recuperabile, con due garages. **€ 103.000** **(Rif. 170)**

Montiglio porzione di antico casale, panoramico con piccolo giardino proprio di sala, cucina, tre [illegible] con camino, bagno, fienile e cantina
€ 23.000 **(Rif. 162)**

Tonco, appartamento ristrutturato a nuovo, di ingresso, tinello con angolo cottura, due camere, bagno, cantina e garage, termoautonomo a metano. **€ 65.700** **(Rif. 159)**

Moncalvo, in palazzo del [illegible] appartamento affrescato [illegible] con camino, cucina, tinello, [illegible] camere e tre bagni. **€ 216.000** [illegible] tabili **(Rif.**

Alfiano Natta, fraz. Sanico [illegible] posizione panoramica bel casale piemontese di antica fattura, molto ben ristrutturato, oltre 300 mq. di soletta, con scuderia e cantine caratteristiche, corte, giardino e terreno di circa 5000 mq. [illegible] **(Rif. 012)**

Montemagno, splendida vita panoramica in ordine, salone, ampia cucina, cinque camere, tripli servizi, ampissimo garage e vasto sgombero - 2.200 mq di terreno trattativa riservata. **(Rif. 154)**

DIRETTRICE ASTI CHIVASSO

Camerano Casasco - libera, in ottima posizione bellissima villa di nuova costruzione, ampia abitabilità su più livelli, grande giardino circostante. **Trattativa riservata** **(Rif. 064)**

Tonco nei pressi del bivio, porzione di rustico indipendente su tre lati di cucina, sala, due camere ed [illegible], due garages e piccolo deposito, 1.000 mq. di terreno.
€ 78.000 **(Rif. 174)**

Montiglio vicinanze, porzione di casa con propria autonomia, ristrutturata e perfettamente abitabile, di sala, cucina, tre camere, bagno, ampio terrazzo sulla valle, garage e giardino.
€ 68.000 **(Rif.520)**

[illegible] **ASTI** [illegible]

Isola d'Asti - in centro, negozio di circa 65 mq. con ampia vetrina e cantina di circa 75 mq. con caratteristiche volte a botte in mattoni.
€ 46.500 **(Rif. 002)**

Vigliano, vicinanze, in zona collinare complesso residenziale [illegible] 2 ville indipendente per 420 mq abitativi complessivi, servizi, parco e frutteto.
€ 459.000 **(Rif. 108)**

Montegrosso nei pressi, con incantevole vista su tutto l'arco alpino, villa di nuova costruzione, di gran pregio; di 6 vani, accessori e servizi, giardino e terreno circostante. Trattativa direttamente riservata presso i nostri uffici
(Rif. 529)

Vigliano - in zona dominante villa di circa 300 mq. al 70% della costruzione - possibili personalizzazioni
€ 185.000 **(Rif.123)**

AZIENDA AGRICOLA [illegible] **MON-** [illegible] 13 [illegible] pianeggianti a vigna [illegible] DOC, noci e seminativo [illegible] edifici vari ed attrezzature - a cancelli chiusi
€ 620.000 informazioni presso i nostri uffici. **(Rif. 128)**

Belveglio in paese, porzione di casa autonoma, con cortile proprio, di[illegible], bagno, due cantine e sottotetto, in corpo staccato ampio sgombero-garage.
€ 31.000 **(Rif.142)**

Montegrosso, appartamento [illegible] nuovo di ampia cucina, due camere, bagno, cantina e parcheggio. **€** [illegible] **(Rif.151)**

[illegible]

[illegible]

[illegible]

INTERMEDIAZIONI IMMOBILIARI s.a.s. di LIGUORI R. & C.

ASTI - P.za Statuto, 1 - Tel. 0141.595675 r.a.

Sito Web: www.intermediazioni-immobiliari.com - E-mail: info@intermediazioni-immobiliari.com

DOMANI AL CASTELLO DI MOASCA LA RASSEGNA «GRANTEATROFESTIVAL»

Che donna quel Cyrano

Sul palco c'è Anna Mazzamauro

MOASCA

Un'attrice nei panni di Cyrano; punto «d'incontro» con il personaggio dello spadaccino-poeta ovviamente le dimensioni del naso. L'interprete Anna Mazzamauro, una delle «regine» del teatro italiano (già applaudita lo anno alla stagione teatrale canellese), che domani, alle 21,30, sulla piazza del castello di Moasca, reciterà appunto il «Cyrano de Bergerac» di Edmond Rostand. Con lei sul palco gli attori Roberto Posse, Gianluca Ramazzotti, Simone Bartolini, Lorenzo Degli Innocenti, Franco Silvestri, Stefano Ambrogi, Simona Frenna, Alessandra Puglielli e Marco Cavallaro. La regia è di Giovanni De Feudis. E' il quarto appuntamento delle rassegna «Granteatrofestival» organizzata dal Gruppo Teatro Nove (Alberto Maravalle è il direttore artistico) per la comunità collinare «Tra Langa e Monferrato».

La vicenda si dipana tra riferimenti teatro seicentesco, musici, saltimbanchi e giocolieri che coinvolgono anche il pubblico, e gli attori sul palcoscenico che discutono sull'eventualità di far recitare una donna (la Mazzamauro) il «Cyrano». «Alla fine l'incontro tra me e lo spadaccino-affabulatore diventa inevitabile, non fosse altro per quella "virgola" che divide i nostri nasi» spiega con la consueta autoironia l'attrice in una scena di scena.

La suggestiva cornice castello farà sfondo alle scene che creeranno un'atmosfera favolistica con la grande carrozza

Anna Mazzamauro domani a Moasca

che si trasforma via via teatro per l'attore Montfleury (interpretato odiato da Cyrano e al centro di un famoso attacco in rima), tenda da guerra, balcone d'amore, persino camera mortuaria quando alla fine Cyrano sarà morente, tra le braccia del soprano: altra inversione dei ruoli con un che canta l'opera lirica femminile di soprano, un altro omaggio alla cultura seicentesca.

Il biglietto unico di ingresso costa 6 euro, la biglietteria apre alle 20. Info, 0141.834070 347.7891937. Al termine della recita previsto un «dopoteatro» degustazione vini della tra la «Barbera del Comune» frutto dell'unione delle migliori Barbere messe a disposizione da una ventina di produttori moaschesi. [fi. l.]

Concerto

Oggi le musiche di Roma barocca

MONTIGLIO MONFERRATO

Prosegue oggi alle 17,30 la rassegna «Musica nelle pievi» organizzata dalla Provincia con il Circolo Filarmonico astigiano. L'appuntamento è nella chiesa romanica dei Santi Sebastiano e Fabiano a Scandelozzo. Suonerà il «Romabarocca Ensemble» Marcello Siringano e Maresa Caccato ai violini, teo Scarpelli al violoncello, Lorenzo Tozzi al clavicembalo e direzione artistica, è il soprano Matelda Viola. Il programma dal titolo te et canzoni» prevede musiche Nicolò Jommelli, Domenico Scarlatti, Aarcangelo Corelli, Tarquinio Merula, Buonamente, Colombi e Grossi. Il «Romabarocca Ensemble» è nato su iniziativa del musicologo Lorenzo Tozzi intenzo a riscoprire il ricco repertorio musicale del centro-Sud Italia, proponendolo in esecuzioni filologiche. Ingresso libero.

● Chi ritaglia questa notizia e la presenterà all'ingresso del concerto otterrà buono sconto del 10 % per una persona offerto dalla Locanda dell'Angelo di Natalino Malfarà a Scandaluzza, tel. 0141/906.384.

MAPPA DEGLI ALTRI APPUNTAMENTI DELLA DOMENICA NELL'ASTIGIANO

OGGI

CASTELLI APERTI. Torre Troiena (orario: 10-13 16-19); Castello di Cisterna (orario: 15-18,30); Castello di Rinco (Montiglio) (orario: 10,30-12,30 e 14,30-18,30).

MOLI- Al ristorante Da Nello, 5ª esposizione canina aperta a tutte la razze. Best in show dalle 16,30. Pranzo al ristorante a 13 euro (tutto compreso).

8, REVIGNANO. La festa prosegue con la cicloturistica km.) aperta agli enti della Consulta. Alle 20 grigliata, e alle 21 danze con i «Rubacuori»; ingresso libero.

8,30 VIALE. Il secondo «Raduno della Vespa» si apre con il caffè offerto dal ristorante «Vecchio castello» ai partecipanti. Alle 9,30 partenza per l'azienda agricola Conte di Cortazzone per una degustazione. Pranzo al castello alle 13. Alle 15 trasferta alla cooperativa «Muscandia» di Pino.

9-19, NIZZA. Mercatino dell'antiquariato in piazza Garibaldi.

10,30, VALMANERA. La festa apre con la della alle 18 marionette con Vincenzo Tartaglino, alle 21,30 musica con «Sani e salvi»; ingresso libero. Domani alle 20 fritto misto e alle 21,30 danze.

11, COSTIGLIOLE. Alla Cantina comunale via Roma «Week end di degustazione»: sei vini tipici della zona assaggio a 3 euro. Orario: 11-13/16-18.

11,30, In municipio consegna delle studio agli studenti con il fondo della famiglia Ferraris. Sarà presentato il nuovo gonfalone del paese. Alle 20, cena con la Pro loco.

12, Prosegue il corso antistress Il metodo dello psicofisiologo Edmund Jacobson. Alle 13 pranzo (26 euro tutto compreso), alle 15,30 parte pratica. Quota di partecipazione 40 euro; info: 0141/951.204.

15, «Fiera di San Desiderio». Rassegna bovina con capi degli allevatori della zona, mercatino di attrezzi e macchinari agricoli, e alle 20,30 cena all'agriturismo San Desiderio. Info: 0144/88.126 e 88.251.

17, SAN MARTINO Prosegue la Sagra della barbera: presentazione dei restauri della Confraternita di S. Maria dell'Annunziata. Musica la banda «Azzurrina». Alle 20 gania, alle 21 danze con «I canterin del bric», ingresso libero. Replica domani.

, 2, Prosegue la mostra, al Tinaggio del Castello, degli artisti Giorgio Illia, Pippo Ciarlo, Fernando Della, Mariella Loro, Adriana Lucà, Fulvio Scaglione. Aperta anche domani.

19, CORTANDONE Apre lo stand gastronomico, alle 21 danze con i «Liscio 2000»; ing. libero.

20, Apre stand gastronomico; alle 21,30 to degli «insoliti tre». Replica domani con «Liscio simpatia».

Ingresso libero.

20, SAN MARZANO OLIVETO. Cena con piatti medievali curata dalla Pro loco: si danza con l'orchestra Wilmer Divina.

20, CASTELL'ALFERO. Si conclude la festa della Stazione. Dalle 20 cena con Pro loco e liscio con «Magic sounds». Dalle 21 finalissima del 1° Torneo di tamburello giovanile.

20, DÀMIANO. In frazione Gorzano apre lo stand gastronomico, alle 21 con il gruppo «G.m.v.s.»; ing. libero.

21, «E... per tetto cielo di stelle»: la compagnia dei Tuturù recita «Ra vita è bela» di Paolo Raviola; ingresso libero.

21, SAN «Luglio: non solo musica»: in piazza Libertà concerto del gruppo piemontese «Alice castle» (musica celtica).

21, SOGLIO. Nel salone del castello concerto del Quintetto di fiati del Teatro Regio; musiche di Mozart, Rossini, Arrieu e Ligeti. Ingresso libero.

21,30, «E... state a teatro»: in piazza Romita la compagnia «Dusio d'oro» recita «La faulà dr meschе»; ingresso libero.

21,30 REFRANCORE. «Notti d'estate»: selezione provinciale del concorso «Il più bello d'Italia», organizzato dal Bar della piazza con l'agenzia «Carpe Diem» di Valentina Carfagna.

21,30, Si balla con la discoteca «Summer tour» di Radio Vega.

21,30, ANNONE. Si balla con la discoteca «Music power» Radio Vega.

21, SAN «Luglio: non solo musica»: in piazza Libertà, «Bassparty» tratto «Il contrabbasso» di Susskind, con il Sestetto contrabbassi del Regio di Torino; musiche Brahms, Wagner, Mozart, Torta, Verdi, Rossini, Schubert, Bottesini, Saint-Saëns. Ing. libero.

21, «Notti d'estate»: selezione del «Premio Mia Martini» per cantanti, organizza l'agenzia «Carpe Diem». Ingresso libero.

21,30, CASTIGLIONE Prosegue la rassegna «Un pinco tra le vigne»: a Villa Fogliati, concerto di chitarre «Flamenco sketches»; ingresso libero. Info: 335/69.56.568.

L'Orchestra di Stato di Romania

● Oggi alle 17,30, in piazza Garibaldi concerto dell'Orchestra Filarmonica di Stato Romania. Il concerto, organizzato dall'assessorato alla Cultura del Comune con la vicina rassegna «Armonie in Valle Cerrina», il primo una stagione musicale che vedrà sfilare l'Orchestra Filarmonica Piemonte, il quintetto d'ottoni «New Brass Ensemble» (7 e agosto) e a dicembre l'Orchestra del Regio di Quattro appuntamenti all'ingresso libero. Diretti nel giro estivo italiano da Leonardo Quadrini, i 55 filarmonici rumeni presenteranno un programma dedicato alla famiglia Strauss. Tredici brani, tra walzer e polke, di Johann padre figlio. A chiusura, la Marcia di Radetzky. Costituita nel nella sala da concerto «Radinu» di Ploiesti, l'orchestra passò '55 alle dipendenze del ministero della Cultura diventando stabile Stato. Dal '71 ne è l'ambasciatore artistico con centinaia concerti in tutto il mondo. In caso di maltempo, il concerto si terrà nel Teatro Comunale. [g. pr.]

Leonardo Quadrini, direttore d'orchestra

STASERA «BAOBAB», DOMANI GRUPPO ARGENTINO

Asti Musica porta ritmi afro e tango

ASTI

Dopo il concerto di Antonello Venditti, ieri sera, prosegue Asti Musica. Stasera alle 21,30 in piazza Cattedrale suonerà l'«Orchestra Baobab», formatasi all'inizio degli Anni '70 rivoluzionò la musica nera unendo ritmi cubani, pop, bolero, occidentali musica popolare africana. Il tutto suonato con strumenti moderni, elettrici. Famosi in Francia, l'Orchestra si sciolse negli '80 per poi riformarsi nel 2000; merda per certi versi il «Buena Vista social club».

Domani sera invece c'è un fuori s: più le «Castañore », ma «Los reyes del tango», gruppo nato anni fa. Formato da quattro bandoneon, tre violini, pianoforte e contrabbasso, l'orchestra esprime quanto di più autentico ci sia rimasto oggi della musica argentina, il tango inteso come pensiero, stato mentale, mescla di culture e contraddizioni. Unico punto fermo il riferimento allo stile del grande maestro Juan D'Arienzo. L'ingresso a entrambe i concerti è libero.

DOMENICA 21 LUGLIO 2002
LA STAMPA ASTI MUSICA

★GRATIS★

AL CONCERTO DI

Daniele Silvestri

in piazza Cattedrale

luglio alle 21,30

nome: .....

.....

tel. .....

Ci sono 15 ingressi gratuiti al concerto di Daniele Silvestri per i lettori che raccoglieranno più tagliandi.

Per partecipare basta recapitare i coupon alla redazione de La Stampa, Asti, corso Alfieri 234, le 12 del 23 luglio. I vincitori saranno avvertiti telefonicamente e riceveranno l'ingresso omaggio alla cassa.

Non valgono le fotocopie.

L'ANGOLO DI GUARENE

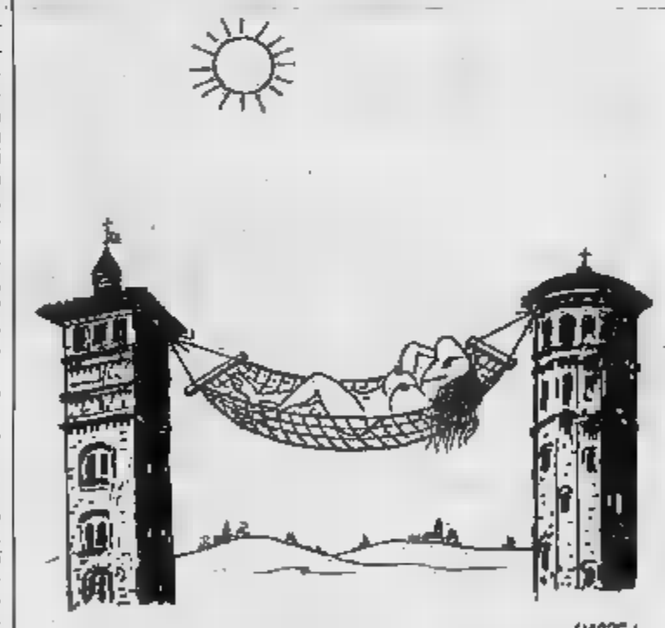

publikompass
Filiale di
Corso Dante, 60 - 14100 ASTI
Tel. 0141.3510.11 - Fax 0141.3560.14

Società leader nel settore delle Telecomunicazioni
RICERCA per potenziamento del proprio organico
- N. 1 PROGRAMMATORE in ambiente Visual Basic
- N. 1 FUNZIONARIO COMMERCIALE
SISTEMI S.p.A. - 14049 Nizza Mont.to
Tel. 0141.793233 - Fax 0141.721676 - e mail: info@blessesistemi.com

REGIONE PIEMONTE
2002
GRANTEATROFESTIVAL
COMUNITÁ DELLE COLLINE TRA LANGA E MONFERRATO
PROVINCIA DI ASTI
canelli.city
FONDAZIONE CASSA di RISPARMIO di ASTI, COMPAGNIA di SAN PAOLO, FINER, LITOGRAFIA FARIANO e GRUPPO TEATRO NOVE
SEMPRE ALLE ORE 21,30

4° APPUNTAMENTO

MOASCA, LUNEDÌ 22 LUGLIO
Piazza Castello
ANNA MAZZAMAURO
"CYRANO"
Edmond Rostand
Regia di Giovanni De Feudis

CASTAGNOLE LANZE, GIOVEDÌ 25 LUGLIO
ARNOLDO FOÀ - EVELINA NAZZARI
"PLUTO"
di Aristofane
Regia di Arnoldo Foà

CALOSSO, MARTEDÌ 30 LUGLIO
GIANFRANCO D'ANGELO - BRIGITTA BOCCOLI
"LA SCHIAVA" (Canzoni)
di Plauto
Regia di Claudio Insegno

CANELLI, GIOVEDÌ 8 AGOSTO
VALERIA VALERI - GIANCARLO
"MAGIA DELLA VOCE"

MONTEGROSSO D'ASTI, LUNEDÌ 12 AGOSTO
MAURIZIO MICHELI - BENEDICTA BOCCOLI
di Plauto
Regia di Michele Mirabella

TUTTI GLI SPETTACOLI SARANNO SEGUITI DAL DOPOTEATRO
direzione artistica e organizzativa di Alberto Maravalle
Prezzo unico del biglietto per ogni spettacolo € 6.00
ORE - POSTI NON NUMERATI
In caso di maltempo gli spettacoli all'aperto, quando possibile, saranno effettuati in luogo chiuso; in caso contrario saranno rinviati a data da destinarsi. Per informazioni rivolgersi alle segreterie dei sette Comuni della "Comunità tra Langa e Monferrato" oppure al Gigante Viaggi : 0141.832524 oppure al "Gruppo Teatro Nove" Tel.: 0141.834070 Cell.: 347.7891937
BANCA C.R.ASTI
CASSA DI RISPARMIO DI ASTI SpA

GIORNALE

Quando c'erano i cartelli «s'affitta ai meridionali»

Vorrei l'intervento della signora Angela Quaglia (La Stampa del luglio). Mi duole dover constatare che la storia, quella recente più facile da ricordare, non ci ha insegnano nulla. Cinquant'anni fa si vivevano le stesse situazioni, solo che ad essere presi mira erano i nostri connazionali del meridione. Sulle porte delle case affitte città si potevano leggere cartelli che scritte di questo tenore: «Non si affitta a meridionali». Oggi, a mezzo secolo di distanza,con milioni di esseri umani che muoiono per aids altrettanti che fame lei non ha altro che preoccuparsi se non fatto che quattro miserabili hanno «nuovamente» occupato non so quale casa in demolizione.

Deduco che lei sia cattolica osservante. Io no ma approvo profondamente ciò che il cristianesimo diffonde e sono dalla parte dei don Ciotti,don Mazzi e quanti altri in questa ottica operano. I suoi distinguo non sono altro che un alibi per la sua coscienza.

Piero Fassio

chi voleva la discarica proprio a Quarto

Siamo un gruppo di quartesi e apprendiamo dai giornali che nuova giunta ha bocciato la tangenziale sud-ovest poiché l'impatto ambientale sarebbe inaccettabile.

Noi vogliamo entrare nel merito della questione, vogliamo però ricordare all'assessore Bianchino che otto anni fa quindi sindaco di Asti difese a spada l'incredibile idea di costruire una discarica a cielo aperto proprio di fronte al passo, vicino alla statale 10 per Alessandria. Quello sarebbe stato un impatto ambientale accettabile? Poi, l'alluvione del novembre '94 parte dei terreni prescelti, altrimenti la discarica era fatta. Di questo gli abitanti di Quarto non si sono dimenticati.

Un gruppo di quartesi

Le lettere, di lunghezza contenuta in 30 righe, firmate e corredate di numero telefonico, vanno inviate a
La Stampa
corso Alfieri 234, 14100 Asti;
fax: 0141/590.224;
e-mail: asti@lastampa.it

PRONTO INTERVENTO 118

AUTOAMBULANZE

CROCE VERDE: 0141 593.345; Nizza: 0141 726.390; Mombercelli: 0141 955.333; Montafia: 0141 597,555; Montemagno: 0141 63.666.
CROCE ROSSA Asti: 0141 417.741; Calliano: 0141 921.979; Canelli: 0141 Arnone: 0141 401.388; Castelnuovo D.B.: 011 9927.301; Cocconato: 0141 907.503; Costigliole: 0141 966.779; Isola: 0141 5; Monale: 0141 669.237; Monastero B.: 0144 88.290; Nizza: 0141 721.313; Montegrosso: 0141 963.175; Montiglio: 0141 994.911; Piovà Massaia: 0141 996.410; S.Damiano: 0141 975.910; Villafranca: 0141 943.777; Villanova:

FARMACIE DI TURNO

Ad Asti oggi sono di turno con orario dalle alle 19,30 senza interruzione la farmacia *S. Pietro*, corso Alessandria 51, tel. 0141/530.074. Con orario dalle 8,30 alle 12,30 e dalle 16,30 alle 8 del giorno successivo *Sanitas*, corso Alba 72, tel. 0141/592.886. Domani sono di turno con orario dalle 8 alle 19,30 senza interruzione la farmacia *Piazza Roma*, corso Alfieri 343, tel. 0141/353.839. Con orario dalle 8,30 alle 12,30 e dalle 15,30 alle 8 del successivo *Moderna*, via Cavour 90, tel. 0141/594.794.
Canelli: *Secco*, via Alfieri 15.
Moncalvo: *Ottone*, via Cassalo.
Ferrero, via Pietri 1. Domani *Baldi*, via C. Alberto 85.

Notturna, prefestiva e festiva:
Asti e provincia 800 750707.
Castelnuovo D.B. 011 987.6488.

CARABINIERI pronto intervento 112

Asti: 0141 530.196; Bubbio: 0144 81.03; Canelli: 0141 .683; Castagnole L.: 0141 878,161; Castelnuovo D.B.: 011 987.6152; Costigliole: 0141 966.096; Moncalvo: 0141 917.100; Montegrosso: 0141 952.160; 0141 721.623; San Damiano: 0141 975.064; Villanova: 0141 948.033.

GUARDIA DI FINANZA pronto intervento 117

Asti: 0141 593.23 .743; Canelli: 0141 823.481; Nizza: 0141 721.155.

POLIZIA pronto intervento 113

Questura e Prefettura: 0141 418.111; Stradale Asti: 0141 418.511; 0141 720.711; A21: 0131 361.268.

VIGILI FUOCO pronto intervento 115

Asti: 0141 413.711.

ATL (Agenzia turistica locale)

Torna il tradizionale appuntamento estivo promosso dal Napoli club di Nunzio Giuliana

Attenzione, please, bellezze in passerella

Martedì sera alla sala Gamma Bingo elezione di miss Asti

Nunzio Giuliana con Anna Gigli Molinari 2ª alla finale nazionale di miss Universo

TUTTE LE MISS DI MISS ASTI

1989	Barbara Viale
1990	Sara Bianco
1991	Gabriella Alciati
1992	Barbara Lupo
1993	Franca Cucco
1994	Monica Magnini
1995	Simona Nicastro
1996	Alessandra Tripodi
1997	Manuela Rattini
1998	Gabriella Lanzarotti
1999	Stefania Gambino
2000	Simona Barbero
2001	Francesca Pennino

Quest'anno Miss Asti verrà eletta, martedì 23 luglio dalle 21 nella sala Gamma Bingo di corso Alessandria (Mini motel). A organizzare l'importante avvenimento è ancora il «Napoli Club», presieduto dall'infaticabile Nunzio Giuliana.

Oltre a Miss Asti, verranno elette «Miss Ragazza in Gambissime», Miss Eleganza», «Miss Cinema». Sono previste altre «fa- che si rif e notissimi sponsor. Tutte le ragazze scelte come le più belle, parteciperanno alle semifinali di San Benedetto del Tronto, in vista delle finali (a fine agosto) che si svolgeranno, come è ormai consuetudine a Salsomaggiore Terme.

Al «Bingo» presenteranno la serata Elisabetta Soggiorno e Bruna Baino, che è anche la regista della manifestazione. Ci saranno varie sorprese nel mpo della moda, lle attrazioni e momenti di spettacolo, mentre a sorveglia sulla tranquillità della serata saranno la «Protezione civile», e le vigilanze private dei «Cittadini dell'ordine» e de «La vedetta». Le luci e l'impianto voci saranno allestiti «Benso System» di Casale Monferrato. La serata si concluderà con un «giro» di Bingo.

L'eletta di martedì sera erediterà lo «scettro» da Francesca Pennino, che l'anno scorso aveva conquistato il titolo di Miss Asti 2001. Come il titolo di «Miss Ragazza in Gambissime» passerà di mano: da Anna Gigli Molinari, classificatasi in seguito al do p nella finale nazionale per Miss Universo, alla nuova vincitrice.

«Sul concorso di martedì - spiega Giuliana - si è creata una certa attesa, in quanto per le ragazze scelte a rappresentare le varie "fasce" possono aprirsi notevoli possibilità nel campo dello spettacolo e, più in genere, della comunicazione. Ad ogni modo sono contento di come stanno andando le cose. Ad ogni bellezza partecipa un numero sempre maggiore di ragazze e il livello culturale, date le prove a cui devono sottoporsi, ha compiuto un salto di qualità».

Essere elette ad Asti, inoltre, sembra che porti fortuna, come è successo per Elisa Isoardi, che nella finale di Miss Italia si è aggiudicata la «fascia» di «Miss Cinema 2000» e Anna Gigli Molinari, oltre al successo in «Miss Universo», il titolo nazionale di «Miss Acqua Rocchetta».

Oltre alla serata di Miss Asti, Nunzio Giuliana ha in calendario diverse manifestazioni. Il 29 luglio, a Cerrina (pochi chilometri da Moncalvo) è prevista la finale regionale di «Miss Wella»; il 10 agosto a Cellamonte verrà eletta «Miss Alessandria». In provincia di Asti il prossimo appuntamento è a Castagnole Lanza per il «Gran Galà Dogliotti». Nelle cantine dello stabilimento vinicolo castagnolese, infatti, si ripeterà la magia della sfilata di moda e l'elezione delle miss. Anche queste ragazze parteciperanno alle fasi finali di «Miss Italia». Per la fine di agosto il «Napoli Club» ripeterà l'esperienza di «Mister Asti», sempre in piazzetta Italia. L'anno scorso ha stravinto Bruno Bonaudi di 19 anni.

Qui a sinistra Francesca Pennino, miss Asti 2001. Nella altre foto, momenti della passata edizione della ras ra di bellezza

il **NAPOLI CLUB ASTI "Gruppo Azzurro"** *organizza presso*

SALA BINGO
CORSO ALESSANDRIA, 360 - ASTI

MARTEDI' 23 LUGLIO '02
ore 21

MISS ASTI 2002

63° CONCORSO NAZIONALE

Valido per MISS ITALIA

LE OLIMPIADI DELLA BELLEZZA

MISS "Ragazza in Gambissime" Piemonte Finale Reg.

e per l'occasione MISS gamma

con la partecipazione delle finaliste regionali di Miss Italia 2001

Per informazioni e prenotazione tavoli: 335.6061566 - 338.1742270 - 347.1251471

ASSOCIAZIONE VOLONTARI DI PROTEZIONE CIVILE DI ASTI
VOLONTARI CITTÀ DI ASTI
PIEMONTE

GELATERIA PASTICCERIA
IL RIMETTO

CITTADINI DELL'ORDINE
S.P.A.
ISTITUTO DI SICUREZZA PRIVATA ITALIA
Fondato nel 1870
Medaglia d'Argento al Valore Civile alla Bandiera
Membro Italiano della "Ligue Internationale des Sociétés de Surveillance"
C.so Torino, - ASTI - - Fax 0141.212748

CASALE, INCONTRO CON L'AGENZIA DEL DEMANIO PER CONCORDARE DESTINAZIONI ANCHE PER L'EX CARCERE E IL PANIFICIO MILITARE

Nuove ipotesi di utilizzo del complesso Baronino

Silvana

CASALE MONFERRATO

Ormai l'operazione «anti-cattedrali nel deserto» è partita. Mentre già è in movimento l'iter riguardante le caserme inutilizzate, l'amministrazione comunale è decisa a tracciare un percorso anche per dare un futuro ad altri edifici interamente o parzialmente abbandonati. In particolare, la Baronino, il carcere e l'ex panificio militare.

«È una partita da risolvere in un piano complessivo - dice l'assessore all'Urbanistica Luigi Merlo -, perché soltanto in una visione unitaria si possono attuare contemporaneamente più obbiettivi: lo Stato si libera di beni che non soltanto non utilizza più, ma su cui non intende neppure investire per arrestarne il degrado. Invece, nuove destinazioni consentono il recupero attraverso le ristrutturazioni attuate da altri enti pubblici o da privati. Per la città è un'occasione di riqualificazione legata sia al riutilizzo di edifici altrimenti abbandonati, sia alla possibilità di ricollocare uffici e strutture che sono in sofferenza di spazi».

Un incontro con l'assessore Merlo per il Comune, l'ingegner Lamantia per l'Agenzia regionale del Demanio, la Regione e la Provincia è già stato fissato per il 9 settembre a Casale. Peraltro, sono già intercorsi colloqui e scambi epistolari preparatori. L'appuntamento è al complesso Baronino, di proprietà dello Stato che l'ha avuto dato in comodato d'uso alla Regione. Ora il comodato è in scadenza e la Regione ha fatto sapere al Comune che di quella struttura non sa più che farsene. Dice Merlo: «Dobbiamo guardarci in faccia tutti quanti e verificare come utilizzare quegli spazi, la parte già fruibili, in parte ancora ristrutturare, anche se la struttura nel suo complesso è sana perché i tetti sono già stati rifatti». Quali ipotesi? La Regione ha già in alcuni uffici periferici, la Provincia potrebbe trasferirci quello tecnico che ora si trova in un alloggio in corso Indipendenza oltre a potenziare quelli del settore agricolo in cui ha acquisito maggiori competenze e anche il Comune potrebbe impiegarne una parte.

C'è poi il carcere a cui sarebbe interessato un imprenditore del Cuneese che, costruita una struttura per conto dello Stato, verrebbe pagato in parte con denari, in parte con strutture da permuta. Il carcere di via Leardi è una delle proposte che all'imprenditore non dispiacerebbe: avrebbe manifestato l'idea di realizzare un complesso di uffici che potrebbero essere offerti, ad esempio, all'Inail o alla Coldiretti in cerca di sedi più spaziose. «Anche gli uffici finanziari - aggiunge Merlo - hanno bisogno di una locazione più ampia: ideale sarebbe una porzione della Baronino». Per evitare che, coprendo un buco, se ne scopra un altro, il palazzo di via Liutprando, dove gli Uffici delle entrate ora si trovano, sarebbe sede appropriata per il Catasto decentrato che verrà attivato entro il 2004.

«Per l'ex panificio militare, in via Torino, davanti a Palazzo Biandrate, che avrebbe dovuto delle commissioni tributarie e fu invece accantonato dopo un parziale restauro - spiega l'assessore - abbiamo avanzato una proposta di utilizzo. Unicapi perché la ristrutturi con fini residenziali».

Sul tavolo delle trattative altre due proprietà: alcuni terreni che il Demanio possiede dietro il cimitero e l'edificio del commissariato che per un terzo appartiene al Comune; quest'ultimo potrebbe cedere questa porzione al Demanio permutando con i terreni.

Il complesso Baronino. In futuro potrebbe ospitare anche uffici provinciali e finanziari

OVADA, DUE DENUNCIATI

Rissa all'autogrill per apprezzamenti a 3 ragazze lituane

OVADA. La presenza di tre ragazze lituane è stata la causa di una rissa scoppiata, nella notte tra venerdì e sabato, all'area di servizio «Merengo Sud», sulla bretella della «A26». Da una «Mercedes» sono scese le giovani accompagnate da Giuseppe Raimondi e Bruno Griffo, entrambi di 29 anni e residenti a Genova. Da un gruppo di ragazzi sono partiti apprezzamenti verso le lituane; altri «complimenti» in locale. Il clima è degenerato: Giuseppe Raimondi è venuto a vie di fatto con Severino Boldi, 29 anni, di Serravalle. Nella rissa sono stati divelti scaffali. La Polstrada di Belforte ha denunciato Raimondi e Boldi (hanno riportato contusioni) per danneggiamenti e lesioni personali. [r. bo.]

«SONO ANDATO A GENOVA PER PORTARE LA SOLIDARIETA' DELLA RESISTENZA»

L'omaggio del partigiano a Giuliani

Alla manifestazione dei no global anche l'acquese «Visone»

ACQUI TERME

Ieri in piazza Alimonda, a Genova, a ricordare Carlo Giuliani c'era anche Giovanni Pesce, unica medaglia d'oro al valor militare della Resistenza ancora vivente in provincia di Alessandria.

Nato il 22 febbraio 1918 a Visone, Pesce si trasferì con la famiglia (il padre era un convinto antifascista) in Francia, dove si iscrisse al partito comunista. Nel novembre 1936 entrò clandestinamente in Spagna, partecipando alla guerra civile nel Battaglione Garibaldi, rimanendo tre volte ferito. Tornato nel '40 in Italia venne condannato dal Tribunale speciale, scontò un anno nel penitenziario di Alessandria, poi fu inviato al confino a Ventotene. Liberato nell'agosto '43 tornò ad Acqui, in casa dello zio Celeste, ma dopo l'8 settembre scelse la lotta antifascista, scegliendo come nome di battaglia quello di Visone, in ricordo del suo paese. Comandante dei Gap, i gruppi d'azione partigiana, partecipò a decine di

Pesce

contro i nazi-fascisti prima a Torino, dove rimase ancora ferito, poi a Milano e in Lombardia, invano braccato, «Valoroso combattente garibaldino», così inizia la motivazione della medaglia d'oro concessa in riconoscimento del suo coraggio.

«Sono andato a Genova - ha spiegato Giovanni "Visone" Pesce - per rendere omaggio a Carlo Giuliani e dimostrare ai compagni e ai familiari la solidarietà dei partigiani, della Resistenza. Quello che è avvenuto è un disonore per chi ha dato, durante il G8, gli ordini che sono stati la causa fondamentale della tragedia che è accaduta». [f. m.]

PROTESTE A MOLARE

«Incivili» lungo le rive dell'Orba

MOLARE

«Uno scempio ambientale»: c'è rabbia tra gli abitanti del tratto dell'Orba tra Olbicella e Madonna delle Rocche.

In una lettera denuncia le prendono di chi frequenta le sponde del corso d'acqua, per cercare un po' di refrigerio o semplicemente passare qualche ora all'aria aperta, e se ne lasciando rifiuti dappertutto o disturbando i residenti.

La missiva segnala che sono sempre più i gruppi che invadono le rive del torrente: incuranti dei divieti, improvvisano accampamenti. Altri disagi si verificano il sabato e domenica, quando lungo alcuni tratti della strada provinciale il parcheggio abusivo delle auto crea problemi di viabilità: si teme che, in caso di necessità, i mezzi di non possano agevolmente.

Dito puntato anche contro la dispersione dei rifiuti lungo il torrente: alcune porzioni di spiaggia, è la denuncia, hanno ormai assunto l'aspetto di «pattumiere».

Durante la notte, inoltre, vengono accesi falò con seri rischi d'incendio, mentre mancano gruppi che fanno musica ad alto volume, disturbando la quiete. Infine si segnalano casi di furti e di «incivile comportamento di chi invade le proprietà private».

L'eco della protesta è arrivata in municipio.

Il sindaco Tito Negrini invita alla collaborazione e ricorda che la «incriminata» è attrezzata di contenitori per la raccolta dei rifiuti. Ricorda inoltre di aver già emesso ordinanze per ovviare ad alcuni disagi segnalati nella lettera denuncia e fa appello a un maggior controllo dell'area. [r. bo]

PRANZO CON LA PRO LOCO

Oggi Grana festeggia tre sacerdoti

Nella chiesa parrocchiale dell'Assunta oggi si festeggia un triplice anniversario. Alle 10,30 una celebrazione presieduta dal vescovo Germano Zaccheo (Grana rientra nella Curia casalese) sarà dedicata ai canonici Italo Varvello, Pierluigi Acuto e Pier Giuseppe Accornero: hanno raggiunto rispettivamente 50, e 30 anni di sacerdozio. Successivamente ci si trasferirà nel salone comunale per il pranzo offerto dalla Pro loco guidata dal presidente Vittorio Dessimone: tre festeggiati consegnati doni «firmati» dalla comunità.

Don Varvello, nato a Grana nel 1929, è da 35 anni impegnato nel Sud dell'Argentina: ha ricevuto i voti nel 1952. Nella missione periferia città di Neu Quen si occupa di famiglie bisognose, ragazzi sbandati, diseredati. Da qualche anno è responsabile di piccola stazione radio. Segue le tracce di don Garrone, missionario salesiano che ad inizio Novecento aveva fondato in Patagonia (nel Sud Argentina) un ospedale e un centro per gli studi farmacologici. Nel paese monferrino abita un fratello di don Varvello, Giuseppe, pensionato.

Taglia il traguardo dei anni di messa don Acuto, parroco di Vignale Monferrato: 66 anni ed è originario di Grana. Don Pier Giuseppe Accornero è giornalista, caporedattore all'«Eco di Bergamo».

«Per nostra comunità - dice Franco Gaudenzi, diacono della parrocchia granese - quella di oggi sarà una giornata molto importante». Un paio di volte all'anno in paese viene organizzata una raccolta di fondi per inviare aiuti alle missioni argentine. [gi. m.]

MASTERCASA
MASTERCASA s.n.c. Iscr. Ruolo Mediatori C.C.I.A.A. Asti 1170
Secondo Capra > Iscr. Ruolo Mediatori C.C.I.A.A. Cuneo n.
Romina Bona > Iscr. Ruolo Mediatori C.C.I.A.A. Asti n. 1097
Mirko Bortignon > Iscr. Ruolo Mediatori C.C.I.A.A. Asti n. 1099
www.mastercasa.net
SEDE: Corso Savona, 247 - Asti - Tel. 0141.355034 - FILIALE: Corso Alfieri, 35 - Asti - Tel. 0141.351823

IMMOBILI IN ASTI

ZONA STAZIONE N. 2 alloggi attigui, abitab. subito, per un totale di 7 camere, 2 bagni, cantina. Eur 150.000.

2 LOC.- C.SO P. alloggio ristrutturato ingresso, tinello, cucinino, camera, bagno, ripost. Euro 64.600.
3 LOC. - VIA ROSSINI Alloggio di ingresso, cucinino, soggiorno, 2 camere, bagno, cantina.
3 loc. - C.SO ALESSANDRIA alloggio ristrutturato con cantina. aut. E. 67.500
3 LOC. C.SO VENEZIA ampio alloggio di ingresso, cucinino, soggiorno, 2 camere, bagno, cantina. E. 72.300
3 LOC. ZONA C.SO VITTORIA alloggio ultimo piano ristrutturato a nuovo di ingresso, cucina, soggiorno, camera, bagno, terrazzo. E. 113
3 LOC. CORSO ALLA VITTORIA alloggio ristrutturato di ingresso, salone, cucina abit., camera letto, rip.,Bagno, e Garage. Euro 93.000,00.

4 loc - VIA BROFFERIO alloggio ristrutturato composto di ingresso living, soggiorno, cucina, 2 camere, cantina. Riscaldamento autonomo. Eur 77.500

4 LOC. ZONA QUESTURA alloggio all'ultimo piano con asc. ristrutturato finemente di ingresso soggiorno, cucina abit, 2 camere, bagno, cantina. Euro 165.000.

VIC. C.SO SAVONA porzione di casa ristrutturata di ingresso, cucina, soggiorno, 2 camere, bagno, cantina 2 garage, Euro 134.278. Possibilità di orto.

LOC. - CENTRO STORICO (VIA XX SETTEMBRE) Alloggio di ingresso, cucina, sala, 2 camere, bagno. autonomo Euro 135.000,00

4 LOC. ZONA C.SO DANTE: alloggio ristrutturato a nuovo composto di ingresso, cucina, soggiorno, 2 2 bagni e cantina.. Euro 165.000,00

4 LOC. STORICO (VIA XX SETTEMBRE) ampio alloggio di ingresso, grande cucina, salone, 2 camere, ripost, bagno, cantina. E. 160.000.

- 4 LOC. ZONA NORD: alloggio ristrutturato a nuovo ingresso living soggiorno, cucina abitabile, 2 camere, bagno, cantina, garage. Euro 175.000,00

- ZONA casa indipendente sui 3 lati di costruzione composta di pt: garage, , lavanderia, 1p: ingresso,cucina, soggiorno, bagno, 2p: 3 camere, bagno, giardino

- 5 LOC. VIC. VIA CAVOUR: in casa d'epoca alloggio ultimo piano ristrutturato ingresso, cucina, bagno, cantina, solaio, risc. autono. Euro 120.000,00

ZONA STAZIONE alloggio ristrutt a nuovo ingresso, cucina abit, camera letto, sala, bagno/lavanderia, . Riso. auton. Al p. superiore soletto da adibire a mansarda con ingresso indip. e possib. di collegarlo all'alloggio.

C.SO SAVONA BOX auto al piano cortile. 7.230
C.SO TORINO garage doppio. E. 21.500
ASTI ZONA CORSO VOLTA Villa indipendente di ingresso, cucina, sala,2 camere letto, bagno, cantina, garage, giardino .
ASTI ZONA STAZIONE Palazzina composta di 5 appartamenti di cui 4 appartamenti di cucina 3 camere, bagno, 1 di cucina, 2 camere, bagno, un sottotetto da recuperare come mansarda, cantine. Ottimo reddito.
- TRINCERE: Porzione di casa ristrutturata composta di PT ingresso, soggiorno - cucina in muratura, camere, bagno, ripostiglio, 1P: ingresso soggiorno con angolo cottura, camera, bagno, ripostiglio, cortile cintato. Euro 106.500,00
ZONA CORSO ALBA casa indipendente sui 4 lati composto ingresso, cucina, camere, bagno. P.1°: 2 camere terrazzo, cantine, loc. sgombero uso garage. Orto, giardino. Eur

IN ASTI VENDESI AD USO INVESTIMENTO LOCALE COMMERCIALE DI AMPIA METRATURA, OTTIMAMENTE LOCATO. INFO IN UFF.

ASTI CAPANNONE AMPIA METRATURA TAMPONATO/TETTO FINITO.

PRIMA CINTURA DI ASTI

KM DALLA CITTÀ indipendente sui 4 posizione, abitabile subito composto PT: ingresso, soggiorno, tinello, cucinino, camera, loc. di sgombero, 1 3 camere, bagno, , cantina, di sgombero uso garage, giardino Terreno 3000 mq circa Possibilità bifamiliare. Eur 162.000,00
- CASABIANCA: indipendente ristrutturata a nuovo di ingresso living in soggiorno con angolo cottura 1 camera, bagno, portico giardino, terreno cintabile. Euro 62.000,00 ottima 2°.

- TORRAZZO casinale indipendente sui 4 lati in posizione panoramica, composto di pt 3 camere, bagno, cantina, portico, 1p 3 camere, bagno, loc. sgombero, in corpo separato loc. di sgombero uso garage giardino, terreno circa 45.000 mq. Euro 284.000,00

SAN MARZANOTTO terreno edificabile, possibilità di realizzare capannone commerciale . Euro 136.800.
- SAN MARZANOTTO: casa indipendente sui 3 lati ristrutturata a nuovo composta di pt: laboratorio artigianale a(60 mq) circa, 1°P: ingresso living in soggiorno con camino angolo cottura, 2 mansardate, bagno, ampio giardino. Euro 136.800,00
VALMAGGIORE Ampio cascinale indipendente sui 4 lati in posizione panoramica,composto di 6 camere, bagno, ampio magazzino. 40.000 mq di terreno circa. E 207.000,00
BRICCO GIANOTTI magazzino con terreno. Euro 2
A 9 KM DA ASTI cascinale ristrutturato di ingresso, cucina abit, salone, 4 camere letto, 2 bagni. Cantina, garage, giardino

FUORI ASTI

- 4 LOC. ISOLA D'ASTI Alloggio mansardato di ingresso living soggiorno cucina abitabile, 2 camere, bagno, cantina, garage posto auto. Euro 87.000,00
- 4 LOC. LA D'ASTI Alloggio ingresso, salone cucina abitabile, 2 camere, bagno, ripostigli, cantina, garage. Posto auto. Euro 92.000.
AGLIANO TERME cascinale indip. bifamiliare interamente cantinato composto da n. 2 alloggi di 4 ampie , 2 locali di sgombero uso garage, ampio tinello, giardino, terreno. Euro 132.000.

ASTIGIANO: ampio complesso immobiliare composto di una unità precedentemente adibita ad albergo con porticato e ampio giardino e corpo separato in precedenza adibito a ristorante o bar con annesso appartamento e locali di sgombero (laboratorio e magazzino). Possibilità di vendita frazionata. Euro 450.000,00

CASTAGNOLE MONF. in paese ampia casa bifam. con ingressi distinti con 2 unità abitative di cui 1 già ristrutturata, con riscald. autonomo ed 1 con la ristrutturazione da ultimare; cortile e autorimessa. Il tutto Euro 120.000 AFFARE

COSTIGLIOLE D'ASTI alloggio di ingresso, cucina abitabile, 3 camere, bagno, cantina. Euro 58.300. Volendo garage a parte.

CANTARANA villa di prossima edificazione indip. su 4 lati, in posiz. panoramica composta di ingresso living in salone, cucina abitabile, bagno e autorimessa al P.T. e 3 camere letto, bagno al P.1°. Giardino Euro 195.000,00.

CALLIANETTO: porzione villa bifamiliare di nuova costruzione composta da ingresso, soggiorno, cucina, bagno, ripostiglio al piano terreno, 3 bagno al 1° piano, garage al piano interrato, giardino. Euro 217.000,00
VIC.ZE CALLIANETTO casa indip. sui 3 lati di cucine,sala, camere, servizi, loc. di sgombero. Cantina. Cortile cintato, terreno. Euro 110.000. Da rivedere
CASTELL'ALFERO Terreno Edificabile di circa mq. 1.700 possibilità di realizzare grande villa o bifamiliare per un totale di circa 500 mq. Euro 59.392
- CASTELLO D' ANNONE Alloggio ingresso, cucina abitabile, 2 camere, bagno e cantina. autonomo. Euro 24.789,83 (L.48 mil.)
CASTELLO D'ANNONE casa indipendente su 4 lati, posizione panoramica di: P.T: ingresso, cucina abitabile, soggiorno, 3 camere, bagno. P.1°: 3 camere, bagno, terrazzo. Garage, loc. sgombero, cortile. Euro 192.000.
CASTELLO D'ANNONE casa indip. lati, bifamiliare, composta di n. 1 appartamento di P.T. di: ingresso, cucina, camera, bagno Al P.1°: alloggio di ingresso, cucina, soggiorno, 2 camere, bagno, terrazzo, ampio terrazzo, ampio garage, cortile. Euro 122.000.
- CASTELLO D'ANNONE In frazione rustico indip. sui 2 lati con cortile privato di 6 camere, cantina, altro rustico antistante, terreno, da ristrutturare . Euro 28.000
COSTIGLIOLE cascinale indip. in posiz. panoramica di ampia metratura. Attualmente occupato, con cortile e terreno.
COSTIGLIOLE D'ASTI casa indip. sui 2 lati composta di P.T.: 2 camere e cantina. 1°P: 2 camere, 2°P: 2 camere. Giardino. Da ristrutturare. Euro 14.500,00.
MONCALVO appartamento d'epoca con soffitti affrescati composto di: ingresso, cucina, salone con camino, 3 camere, bagno Mansarda con bagno.
MONGARDINO casa indip. su 4 lati così composta: ingresso living nel salone, 6 camere, 2 bagni, cantina, garage, giardino e terreno. Da ritirare. Euro 130.000. Possibilità di bifamiliare.
MONTEGROSSO: rustico indipendente sui 4 lati in posizione panoramica composto di ingresso, 3 camere, al pt: 3 camere, al 1p: da ristrutturare (tetto nuovo). Ampio giardino e terreno Euro ,00
- VIC.ZE MONCALVO: casa indipendente sui 3 lati composti di 3 alloggi 1) cucina, soggiorno, 2 camere, bagno, cantina. 2) 3 camere, bagno, lavanderia, 3) , soggiorno, 2 camere, bagno, cantina, loc. di sgombero, portico. 2 garage. Inoltre. Euro 135.000,00
PAESE porzione di casa abitabile subito di ingresso living in soggiorno con ang. cottura, bagno, ripost, 2 camere, cantina e solaio. E. 5
D'ARAZZO in paese, nr. 2 porzioni di casa abitabili, attigue: 1°) ingresso living in soggiorno, abit., 2 camere, bagno, garage. 2°) ingresso living in cucina, camera, bagno, garage. Terrazzo panoramico, loc. sgombero, giardinetto. Euro 77.468,53.
TONCO casa indip. su 3 lati comp. da: ingresso, sala, cucina, loc. di sgombero, bagno. P.1°: 2 camere. portico uso garage, cortile con servitù di passaggio. Orto. Eur 56.900
TONCO in paese porzione di casa in parte ristrutturata, di soggiorno, cucina, 2 camere, 2 bagni, solaio, cortile, orto euro 98.500.
VIGLIANO in paese casa indip su 3 lati comp. da: P.T.: cucina, loc. di sgombero e portico. P.1°: 3 camere, loc. di sgombero. Cortile e terreno. E. 28.500.
VILLAFRANCA porzione di casa indip. ristrutturata comp. da: ingresso, salone, bagno, cantina al P.T. e ingresso, cucina abit. 3 camere, bagno al P1°. Sottotetto, garage, giardino-cortile, orto. E.
VILLAFRANCA casa indip su 3 lati, ristrutturare, di ampia metratura, possibilità di ricavare 2 abitazioni, composta: P.T. 5 camere. P.1°: 6 camere Terreno mq. 1000 ca. circostante Eur

SPECIALE VILLE

- VIGLIANO D'ASTI: Villa bifamigliare composta di un alloggio piano rialzato da ultimare ingresso, cucina, salone, 2 camere, bagno, ripostiglio, 2 garage, cantina e giardino,alloggio ultimato al 1P composto di ingresso living,salone, cucina, 2 camere, bagno, (130 mq ca) cantina, garage, magazzino, giardino, E 150.000,00.
- CANTARANA: Villa di prossima edificazione indipendente sui 4 lati posizione panoramica composta di ingresso living in salone, cucina, tinello, autorimessa al PT e n. 3 camere, bagno al 1P°. Giardino. Euro 195.000,00
SAN villa nuova, indip. su 4 lati così comp.: P. INT. tavernetta, cantina, garage. P.T: ingresso, salone, 2 camere, 2 bagni P.1°: ampio sottotetto mansardato. Giardino. 284.051,29.
VILLAFRANCA villetta a schiera di nuova costruzione composta da ingresso, cucinino, soggiorno, tinello, bagno al 1°P. e 2 camere, bagno, terrazzo al P.1°. Grage doppio, lavanderia, giardino. E. 155.000
VILLAFRANCA villa nuova costruz. indip. su 3 lati di ingresso, cucina, soggiorno, bagno al PT e n. 2 camere, bagno al P.1°. Lavanderia, cantina, garage, Ampio giardino. Euro 180.700.

Cerchiamo per nostra selezionata Clientela in Asti e Costigliole CASE, VILLE E RUSTICI VALUTAZIONI GRATUITE

Dalla frutta e verdura di stagione può arrivare un eccellente contributo all'estetica

Salute al naturale: la cosmesi nasce nell'orto

Uva per le labbra, miele per le pelli grasse. Gli infusi di erbe

Frutta e verdura di stagione sono sono buone da mangiare indispensabili per una corretta alimentazione ma rappresentano anche un valido contributo in campo estetico per una bellezza al naturale. Lo afferma Coldiretti nel sottolineare che, questi preziosi alimenti, oltre ad essere alla base di molti cosmetici, possono essere usati, con piccoli accorgimenti, così come si trovano in natura come un semplice «fai da te».

La mela - informa la Coldiretti - frutto ricco di particolari sostanze chiamate «pectine» che svolgono un'azione idratante e tensiva per la pelle, ridotta in poltiglia e applicata sul viso dà ottimi risultati in caso di pelle disidratata. Inoltre questo frutto contiene anche le vitamine A e C (antiossidanti) che hanno importanti proprietà astringenti che procurano un gradevole effetto peeling. L'uva, invece - continua la Coldiretti - può essere usata come un eccellente emolliente per labbra secche e screpolate. Passando su di esso un chicco d'uva tagliato a metà risulterà più semplice eliminare le fastidiose pellicine ed il risultato sarà quello di labbra morbide e curate. Ancora, frullando i suoi chicchi con i semi si può ricavare un ottimo tonico nutriente che passato sul viso e sul collo rende la pelle soda e ben levigata. La polpa della zucca mescolata con un po' di miele ed i semi triturati, che hanno importanti proprietà rinfrescanti e vermifughe, dà come risultato una mesoshera purificante e rassodante. La sola polpa, invece, può essere usata come lenitivo per infiammazioni cutanee, mentre per scottature superficiali si può utilizzare la buccia. La pera ben matura, trasformata in poltiglia, è indicata per pelli grasse perché - rileva la Coldiretti - contiene vitamine ed ha un effetto astringente sui pori. Ottimo, per lo stesso problema, anche un miscuglio di miele e limone. Il miele, infatti, per la sua azione emolliente, facilita la penetrazione dei principi attivi del limone, che evitano l'eccesso di sebo e attenuano infiammazioni e brufoli. Per ridurre le occhiaie - continua la Coldiretti - è invece molto efficace un infuso di rosmarino, malva e petali di rosa perché il rosmarino favorisce la circolazione, la malva ha un'azione lenitiva e i petali di rosa hanno un effetto rinfrescante e tonico per i capillari.

Anche nell'alimentazione però - conclude la Coldiretti - frutta e verdura contribuiscono alla bellezza del corpo, soprattutto grazie alle vitamine in esse contenute. La vitamina A che si trova nei cavoli nei limoni, nei cachi, nelle carote e nella frutta secca, rigenera la cellula, tonifica la pelle e protegge dalle prime rughe. La vitamina B presente soprattutto nelle noci e nelle mandorle, oltre a svolgere un'azione stimolante sulla pelle, protegge e rinforza le unghie.

La vitamina C presente in tutti gli agrumi, specie nelle mitiche arance oltre ad essere indispensabile per la riproduzione del collagene (proteina di supporto della pelle che la rende soda ed elastica) ha un forte potere levigante, tonificante e disinfettante. Serve soprattutto a combattere le macchie scure e le impurità. Inoltre, la vitamina P presente soprattutto nell'arancia, fortifica e tonifica i vasi sanguigni.

	EFFETTO
Mela ridotta in poltiglia	azione idratante per la pelle secca
Chicco d'uva	emolliente per labbra secche e screpolate
Pera ridotta in crema	effetto astringente sui pori per pelli grasse
Zucca, miele e semi triturati	maschera purificante e rassodante
Polpa di zucca	lenitivo per infiammazioni cutanee
Buccia di zucca	per scottature superficiali
Miscuglio di miele e limone	evita l'eccesso di sebo in pelli grasse
Rosmarino, malva e petali di rosa	infuso per ridurre le occhiaie
Cavoli, cachi, carote e frutta secca	per rigenerare e tonificare la pelle
Arance, mandorle	purificano la pelle e rinforzano le unghie

Fonte: elaborazione Coldiretti

Esondazione Tanaro: non basta lo stato di calamità

Difficoltà per i risarcimenti dei danni. Chiesta la modifica della legge

Le copiose piogge dei giorni scorsi hanno provocato esondazioni e danni lungo numerosi corsi d'acqua. A causa del conseguente disagio sono state le zone rurali, con frane, smottamenti, voragini sulle strade e notevoli danni alle colture agricole. Le situazioni più preoccupanti si sono verificate lungo il corso del Tanaro. I tecnici della Coldiretti di Asti hanno provveduto ai sopralluoghi nelle zone interessate dall'esondazione del fiume, per quantificare i danni. In particolare, a Rocchetta Tanaro il guado ha fatto da diga provocando l'uscita del corso d'acqua dagli argini, come si può vedere dalle foto. «Le preoccupazioni maggiori - sottolinea il dottor Silvano La Rocca, tecnico Coldiretti Asti - riguardano le colture orticole, sia in pieno campo che in colture protette. Dove si sono verificate le esondazioni, gli ortaggi, tipici della pianura del Tanaro, come il peperone, il pomodoro e il sedano, ormai pronti alla raccolta, sono stati distrutti dalla furia dell'acqua».

Nel frattempo giovedì scorso sono stati segnalati alla Regione i territori interessati dall'evento per richiedere lo stato di calamità naturale. Questi i Comuni fin'ora compresi nell'elenco: Rocchetta Tanaro, Cerro Tanaro, Isola, Azzano, Rocca D'Arazzo, Asti, Revigliasco San Martino Alfieri, Castello D'Annone.

Oltre ai danni alle coltivazioni agricole è stato pregiudicato anche il sistema di viabilità rurale (strade comunali e interpoderali) e il sistema di canalizzazione e regimentazione delle acque. Ma sul sistema di risarcimento dei danni alle colture agricole, c'è l'incognita di una legge penalizzante per gli agricoltori. Ci spiega il presidente della Coldiretti di Asti e del Piemonte, Giorgio Ferrero: «Non è sufficiente che la Regione Piemonte si prodighi per l'ottenimento dello stato di calamità nelle zone colpite dall'alluvione di questi giorni. La dichiarazione di calamità naturale rappresenta sicuramente un fatto importante per ripristinare le opere pubbliche a servizio dei cittadini, ma non è risolutivo dei danni causati ai privati e soprattutto alle imprese agricole. La Coldiretti ha chiesto ai parlamentari ed alle forze politiche di modificare la legge 185/92 sulle calamità naturali in quanto non è più attuale nei suoi contenuti, e di attivare per le emergenze il decreto emanato in occasione della precedente alluvione.

La legge per essere efficace dovrebbe prevedere formule d'intervento dirette nei confronti delle imprese agricole danneggiate dalle esondazioni e non assimilare l'alluvione ad una qualsivoglia calamità naturale, che si manifesta compromettendo questo o quel raccolto e non già l'intero reddito dell'impresa.

La Coldiretti del Piemonte, in collaborazione con le federazioni provinciali, ha già avviato una serie di incontri con la Regione affinché, nell'ambito delle disposizioni vigenti, siano attivati tutti gli strumenti finanziari per il ripristino delle opere.

Il guado sul Tanaro a Rocchetta

Iniziative tra Langa e Monferrato

Carni, peperoni, robiole «Tipico» è protagonista

MONASTERO E VESIME

Sono due appuntamenti di sicuro successo per la promozione dei prodotti tipici locali, la Langa Astigiana è protagonista nel mese di luglio. Oggi si tiene la Fiera di San Desiderio nell'omonima frazione di Monastero Bormida, un incontro in amicizia tra allevatori della Razza piemontese e macellatori a tutto vantaggio dei consumatori che potranno degustare la pregiata carne locale in un ambiente rilassante. Sabato prossimo, 27 luglio, a Vesime, con il patrocinio del Comune, si svolgerà l'11ª edizione della «Sagra della Robiola», una vetrina importante per i tanti piccoli produttori del pregiato formaggio langarolo.

FIERA DEI BOVINI ALLO STATO SEMI BRADO

Domenica 28 luglio gli allevatori di Cortanze organizzano la prima edizione della «Mostra Zootecnica della razza Piemontese degli allevamenti allo stato semi brado». Si tratta di un'iniziativa di sicuro interesse per la zootecnia astigiana e in particolare per questa zona della provincia che offre ampi pascoli ed un'ambiente ideale per questo tipo di allevamento. Ma la giornata di Cortanze è anche un momento importante di avvicinamento del consumatore verso la razza bovina Piemontese e le sue indiscusse qualità della carne. Non a caso oltre a poter visitare gli allevamenti e al dibattito di cui pubblichiamo di seguito il programma, la giornata si concluderà con un pranzo nel magnifico castello di Cortanze con la degustazione degli allevamenti locali.

Questo il programma del convegno dibattito sull'allevamento allo stato semi brado previsto per domenica 28 luglio a Cortanze:

saluto del presidente della Provincia di Asti, Roberto Marmo; saluto del presidente della Camera di commercio di Asti, Aldo Pia; saluto del presidente della Comunità collinare Valrilate, Marco Rebaudengo.

La razza Piemontese in provincia di Asti: Andrea Quaglino, Direttore Anaborapi. Pascolamento della Piemontese: possibilità di recupero di aree marginali nella Provincia di Asti: Andrea Cavallero, Facoltà di Agraria Torino. Intervento della Provincia di Asti a favore dell'allevamento semi-brado: Luigi Perfumo, Assessore all'Agricoltura della Provincia. Intervento del Gal «Basso Monferrato Astigiano»: Mario Socco, Presidente.

Il biologico come opportunità di valorizzazione delle carni: di particolare pregio: Mario Valpreda, Regione Piemonte. Moderatore: Enzo Mangone.

DAL 3 AL 6 AGOSTO A CASTIGLIONE

E' giunta alla cinquantaseiesima edizione la «Sagra del Peperone» di Castigliole. Si terrà nei giorni 3-4-5 e 6 agosto e proprio l'ultimo giorno, martedì, il tradizionale mercato premierà con una targa e medaglia personalizzata la fedeltà di ciascun ortolano.

CINQUANTUNESIMA FIERA DI TIGLIOLE

Ha passato il mezzo secolo di vita la Fiera zootecnica bovina di razza Piemontese in programma a Tigliole il 4 agosto. Negli ultimi anni, sotto la guida attenta del Sindaco Beppe Conti, la Fiera è imposta come punto di riferimento per tutto l'Astigiano. Numerosissimi i capi esposti e con successo la presenza del pubblico, attirato dal proposito messe in programma: dall'esposizione e vendita dei prodotti tipici, al pranzo con la carne di razza Piemontese, alle iniziative culturali. Appuntamento quindi al 4 agosto per la cinquantunesima edizione, ancora nuove e importanti sorprese

ZANCHETTIN MOTO
Corso Casale, 296 - ASTI - Tel. 0141.272255

ECO INCENTIVI Malaguti

MODELLI TARGATI

Madison 400	€ 5680
Madison 250	€ 4650
Madison 150	€ 3500
Madison 125	€ 3200
Madison 200 NUOVO	€ 3995

NUOVI MODELLI 50ccEURO2

F10	€ 1609*
F12 Aria	€ 1914*
F12 digital doppio disco	€ 2172*
F15 digital doppio disco	€ 2172*

*Comprensivi di Ecoincentivi di € 250

*chiavi in mano, targhetta esclusa

ECO INCENTIVI KYMCO

MODELLI TARGATI

250 Grand Dink	€ 3590* F.C.
150 Grand Dink	€ 2790* F.C.
125 Grand Dink	€ 2670* F.C.
150 Movie	€ 1990* F.C.
125 Dink Classic	€ 2390* F.C.

MESSA IN STRADA € 200

*Comprensivi di Ecoincentivi fino a € 800

MODELLI 50 cc

Fever ZX	€ 1380*
Yup	€ 1480*
Filly LX 4 tempi	€ 1630*
People ruota alta	€ 1480*
Super 9 doppio disco liquido	€ 1880*

Comprensivi di Ecoincentivi fino a € 300

*chiavi in mano, targhetta esclusa

FINANZIAMENTI FINO A 36 MESI A TASSO AGEVOLATO

L'UOMO (47 ANNI) ERA STATO AVVERTITO DEL CATTIVO [illegible] OSPITI DEL RESIDENCE: APRENDO UN MONOLOCALE E' SALTATO IN ARIA

Esplosione di gas, muore albergatore

Ieri alla Locanda del Re a Pollenzo

Valter Manzone

Un albergatore [illegible] è [illegible] nella tarda mattinata di ieri, a causa [illegible] una violenta esplosione, dovuta a una fuga di gas [illegible]ano. Domenico Costamagna, 47 anni, era stato avvi[illegible]che da un locale [illegible] residence che gestiva nelle vicinanze dell'anfiteatro romano di Pollenzo veniva un forte odore di gas. Probabilmente non ha percepito la portata del pericolo. Ha avuto appena il tempo di infilare la chiave nella toppa del mini appartame[illegible] ed è saltato in aria, morendo sul colpo.

L'incidente è avvenuto alle 13,10. La «Locanda del Re» è una [illegible] ricettiva ricavata in un edificio che ospitava gli alloggiamenti degli ufficiali della Guardia Reale; dispone di 8 monolocali e di 2 bilocali mansardati, tutti dotati [illegible] angolo cottura, servizi con doccia, riscaldamento autonomo, impianto TV satellitare. Al fondo del cortile interno c'è un piccolo prefabbricato di legno, che funge da ufficio e reception: una targhetta riporta il numero di cellula[illegible] di Domenico [illegible]magna, per [illegible] [illegible] continua reperibilità ai clienti.

Ieri mattina nello stabile si trovavano solo [illegible] ragazza addetta alle pulizie e Gianni Bertolini (gestore del prestigioso ristorante La Corte Albertina) che stava depositando il suo borsone in vista del pernottamento; gli altri ospiti della «Locanda del Re», una famiglia di tedeschi, erano invece usciti a visitare Pollenzo. L'addetta alle pulizie aveva sentito l'odore di metano e ne aveva parlato a Bertolini. Insieme avevano deciso di avvisare il gestore.

«Probabilmente sono stato l'ultima persona a parargli - ra[illegible]sgomento Gianni Bertolini -; subito era irraggiungibile, poi sono riuscito [illegible] rintracciarlo quando ero già nel mio ristorante; l'ho avvisato dell'odore di gas e lui mi ha detto che lo sapeva già e che stava andando a verificare la situazione».

Giunto di fronte al monolocale n° 3, Costamagna ha avuto appena il tempo di infilare la chiave nella toppa e subito c'è stata la forte deflagrazione, che si è sentita in tutta la zona. Decine [illegible] pollentini si [illegible] subito precipitati sul luogo del disastro: a terra una porta e alcune finestre divelte e il cadavere dell'albergatore.

Domenico Costamagna viveva a Pollenzo, in strada Borgo San Martino 11, in una casa che stava ristrutturando, al cui piano terreno vivono i genitori, Stefano Costamagna e Marta Dutto; la moglie è appena stata dimessa dall'ospedale di Cuneo e lei, al momento dello scoppio, era dai suoi genitori a Pocapaglia.

L'esplosione potrebbe aver danneggiato altri locali del residence e gli inquirenti hanno fatto sgomberare e messo sotto sequestro l'intera struttura; sul luogo del disastro [illegible] intervenuti carabinieri, vigili urbani e vigili del Fuoco di Bra e Alba e anche i tecnici della Mariani 2000, l'azienda che fornisce il metano nella zona. Anche il procuratore della Repubblica di Alba Luigi Riccomagno ha fatto un sopralluogo: non si esclude che sul cadavere dell'albergatore [illegible] essere disposta l'autopsia.

Costamagna lascia la moglie, Caterina Tibaldi, e la figlia Marta di 14 anni. Non è ancora stato possibile fissare la data dei funerali.

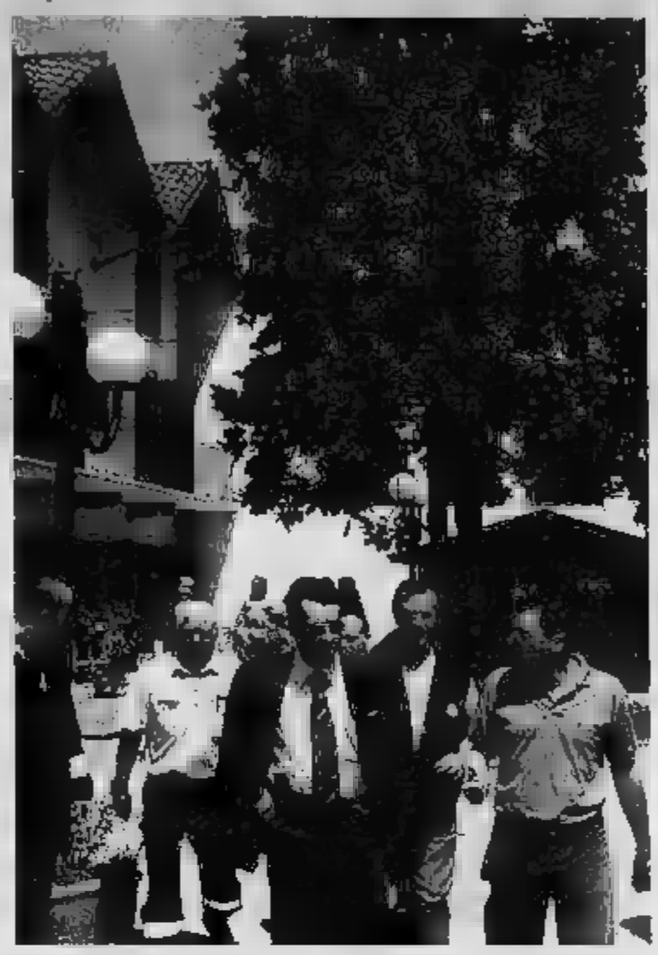

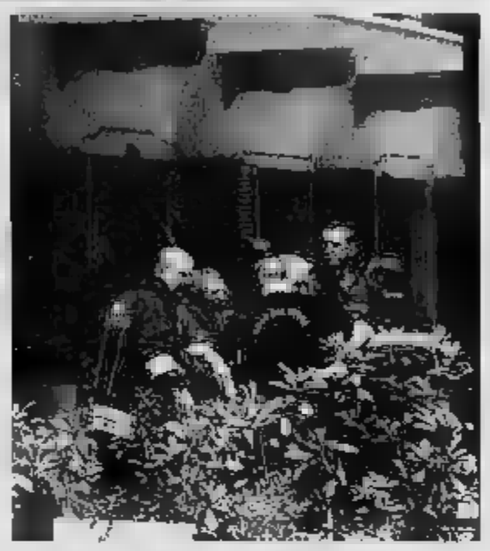

Tre immagini del residence «La Locanda del Re» vicino all'anfiteatro di Pollenzo devastato dallo scoppio e (sopra) Domenico Costamagna

SAN ROCCO SENO D'ELVIO

E' deceduto 22 giorni dopo l'incidente

ALBA

Una grande folla commossa ha partecipato ieri pomeriggio, nella chiesa parrocchiale [illegible] frazione San Rocco Seno d'Elvio di Alba, dove viveva, ai funerali di Teresio Abrigo, [illegible] anni. La salma era stata trasferita ieri nella sua abitazione, dall'ospedale San Giovanni Bosco di Torino, dove l'uomo è deceduto in seguito a un incidente avvenuto 22 giorni fa. Abrigo, in compagnia di alcuni amici, stava provando una moto sulla piazza della frazione, quando in una caduta accidentale, ha picchiato violentemente con il capo sull'asfalto. Subito soccorso, è stato trasportato all'ospedale [illegible] Alba, quindi trasferito a Torino. I parenti dicono che subito dopo l'incidente [illegible] condizioni non apparivano così gravi, ma nonostante tre settimane di cure e un intervento chirurgico, il giovane non ce l'ha fatta.

Abrigo era conosciuto anche per la sua attività: era titolare della ditta «Idea 2000», che si occupa di soffittature e decorazioni, [illegible] sede a Roddi. Dice una zia: «Mio nipote era molto volonteroso, si dedicava [illegible] impegno e passione [illegible] suo lavoro. Era un ragazzo allegro, pieno [illegible] vita». Lascia la [illegible] Wanda, una sorella sposata e la fidanzata. La salma è stata tumulata nel cimitero di Alba.

Teresio Abrigo

IN BREVE

Tenta di rubare vestiti da un'auto: denunciato

Un albese di 67 anni, P.P., [illegible] denunciato per furto: è stato sorpreso dal proprietario di un'auto posteggiata in piazza del Mercato, lasciata con le portiere aperte, mentre rubava un paio di pantaloni dalla vettura. [g. f.]

ALBA

Venticinquenne fuori strada finisce in un ruscello

Fabrizio Pressanda, 25 anni, di Montelupo, l'altra notte, mentre viaggiava da Alba [illegible] Ricca sulla sua «Focus», ha sbandato, andando a sbattere contro una recinzione e finendo in un ruscello. Ha riportato lievi ferite. [g. f.]

Con Italia Nostra in gita a Gottasecca

La [illegible] albese di Italia Nostra organizza [illegible] una escursione a Gottasecca [illegible] visita al centro storico, al santuario della Madoni[illegible] della Pieve e al lago. Partenza alle 14,30 dalla sede di [illegible] Coppino 40. [g. f.]

CORTEMILIA

Dibattito [illegible] pranzo alla Festa Azzurra

Si conclude oggi, con dibattito [illegible] pranzo, [illegible] prima «Festa Azzurra», organizzata dalla [illegible] di Forza Italia. Alle 10,30 nell'ex convento, convegno su «Analisi del primo anno di governo». Intervengono il sottosegretario all'Economia Maria Teresa Armosino e l'onorevole Guido Crosetto. Prenotazioni: 348/6712417 [illegible] 338/1168148. [g. p.]

BRA

Il torneo di bocce «Dell'amicizia»

Domani pomeriggio parte il «Torneo di bocce dell'amicizia» a terne sorteggiato al centro d'incontro «Il salice» [illegible] viale Madonna Fiori, nell'ambito delle iniziative «Estate in città»; la partecipazio[illegible] [illegible] tutte le iniziative è gratuita per gli over 60 anni. [v. m.]

BRA

Rubano portafoglio [illegible] un appartamento

I carabinieri sono intervenuti in strada Bria a seguito di una segnalazione di [illegible] furto in alloggio: i ladri - grazie alle finestre aperte - sono entrati [illegible] hanno rubato un portafoglio con trecento euro. Poi hanno tentato un secondo colpo ma l'abitazione presa di mira aveva l'allarme, che li ha messi in fuga. [v. m.]

[illegible]

Scontro tra motociclisti Due sono feriti

Incidente in [illegible] Piumati: due motociclisti si sono scontrati: G.C., 30 anni, di Bra, e M.T., 44 anni, di Cavallermaggiore hanno riportato ferite guaribili in 10 giorni. [v. m.]

BRA

Le iscrizioni [illegible] corso nel settore meccanico

Sono aperte le iscrizioni al corso biennale (per i giovani dai 15 ai 18 anni) nel settore della meccanica, che sarà avviato a settembre dal Centro di Formazione professionale Cnos-fap dei salesiani di Bra. Per informazioni contattare la segreteria in viale Rimembranze 19, tel. 0172/4171111. [v. m.]

IL COMUNE HA APPROVATO [illegible] PRIMO LOTTO DI LAVORI CHE RIGUARDA L'AREA VICINO ALLE SCUOLE MATERNA [illegible] ELEMENTARE

Alba progetta la riqualificazione del Mussotto

Il quartiere cresciuto disordinatamente negli ultimi anni ora ha 4 mila abitanti

Giuseppina [illegible]

ALBA

Il quartiere Mussotto, sulla sponda sinistra del Tanaro, [illegible] la zona che ha maggiormente accolto l'espansione della città negli ultimi anni con la costruzione [illegible] numerosi condomini, ma è rimasta carente di servizi, come lamentano gli abitanti.

[illegible] le aree disordinate: da [illegible] c'è quella compresa tra le scuole e corso Camale, dove sono stati pure costruiti diversi palazzi. La giunta comunale, nella seduta di venerdì, ha approvato il progetto definitivo del primo lotto [illegible] [illegible] mila euro [illegible] un progetto generale da 464 mila [illegible].

Con il primo lotto sarà costruito un parcheggio da settantasei posti, collocato sul lato opposto delle scuole [illegible] ed elementare, che sarà delimitato da alberi e [illegible] da due ingressi. Inoltre [illegible] realizzati il marciapiede (largo un metro e mezzo), la pista ciclabile, l'impianto di illuminazione pubblica.

L'area potrebbe ospitare in futuro un mercato rionale, richiesto da tempo alla popolazione, anche se sulla sua dislocazione i pareri sono diversi. In vista del mercato saranno installate colonnine per l'allacciamento alla rete di alimentazione elettri[illegible]. E' previsto il riordino della zona con sistemazione della strada che sarà allargata con qualche rettifica al tracciato, per consentire l'allineamento dell'abitato di Mussotto sino alla via che conduce all'impianto sportivo. Sarà anche individuata l'area di sosta dei bus.

Un'altra opera, sollecitata dagli [illegible]ganti e genitori, prevista nel primo lotto di lavori, è la recinzione dell'area delle scuole (medie, elementari e materne), che sono state prese più volte di [illegible]ira dai ladri negli ultimi tempi: s'è bisogno di maggior sicurezza. Si pensa all'installazione di cancelli che possano essere chiusi di notte e aperti di giorno, per consentire a tutti l'uso dell'area verde durante la giornata.

A poca distanza dalle scuole, c'è un'ampia [illegible] di sessantamila metri quadrati, [illegible] destra della strada [illegible] Canale: era di proprietà dell'industria dolciaria Ferrero che l'ha venduta a privati, vincolando circa cinquemila metri quadrati per la costruzione di una nuova chiesa parrocchiale.

Il quartiere Mussotto è esteso e ospita i quattromila abitanti: l'attuale parrocchia è piccola, insufficiente a far fronte alle esigenze della frazione [illegible] non ha alcuna possibilità di ampliamento. Insieme alla [illegible] si vorrebbe costruire una piazza in modo da realizzare una sorta di nucleo sociale, vicino alle scuole e agli impianti sportivi. Il progetto è allo studio dell'amministrazione comunale, ma essendo l'area in questione industriale, per destinarla ad altri utilizzi occorrerà una variante al Piano regolatore.

Sulla sponda sinistra del Tanaro sono stati costruiti numerosi condomini ma la zona - lamentano gli abitanti - è rimasta carente di servizi

DOPO IL TRASFERIMENTO DELLA PIETRA NEL MUSEO

Dogliani, la lapide romana fa litigare Comune e alpini

DOGLIANI

La «pietra della discordia». Potrebbe chiamarsi così la lapide di epoca romana che ha fatto litigare i doglianesi con [illegible] suo spostamento dal sacrario [illegible] San Quirico [illegible] mu[illegible]. A dividere Comune e associazione alpini (che si è affidata [illegible] un legale per far valere [illegible] [illegible] ragioni) è un'epigrafe che le Penne Nere ritengono ingiustamente sottratta alla loro sede, per portarla nelle sale museali.

La vicenda [illegible] iniziata qualche tempo fa, quando - con nulla osta di Soprintendenza e parrocchia, proprietaria dei locali di San Quirico - l'amministrazione comunale ha dato la disponibilità di un aiuto materiale (operai e un muletto) [illegible] «Amici del Museo», per traslocare la pietra. Pietra ospitata [illegible] sede che gli alpini hanno in comodato dalla parrocchia da vent'anni. «Sede che hanno rimesso a nuovo - ha spiegato l'avvocato Antonio Viglione di Mondovì, a cui si è rivolto il presidente dell'Ana Piergiorgio Devalle -, curandosi anche della lapide. E chiedono che la stessa ritorni dov'era».

La versione [illegible] sindaco Bernardino Chiappello: «Con i vari pareri favorevoli, abbiamo dato disponibilità ad aiutare gli "Amici del Museo", dopo aver informato gli alpini e chiesto la loro collaborazione. Dato il peso, il manufatto andava trasportato con un muletto: inter[illegible] che si doveva [illegible] a cantiere ancora aperto [illegible] museo [illegible] non quando tutto fosse già stato rimes[illegible] posto. In assenza di risposta, gli "Amici del Museo" hanno fatto il trasloco. Sono andato anche a una riunione degli alpini a spiegare come si sono svolte le cose».

Il parroco [illegible] Luigino Galleano ha commentato: «La lapide era sistemata in locali di sacrestia di proprietà della parrocchia, ma come tutti i reperti storici è tutelata dai Beni Architettonici. Dunque in questa vicenda non c'entriamo nulla».

OGGI RIEVOCAZIONI STORICHE [illegible] DEGUSTAZIONI

Invito ai castelli di Grinzane Barolo e Castiglione Falletto

ALBA

Ultimi appuntamenti oggi di [illegible] castelli [illegible] vini in terre di Langa», [illegible] manifestazione organizzata da «Turismo in Langa», che per tre week end consecutivi ha portato i turisti a visitare i castelli di Grinza[illegible] Cavour, Barolo [illegible] Castiglione Falletto, offrendo degustazioni dei grandi vini delle Langhe. Oggi i tre castelli saranno aperti dalle [illegible] alle 19 c[illegible]o animati da racconti [illegible] vita nei maneri del tempo passa[illegible].

A Grinzane Cavour saranno proposti i «Racconti d'estate di Camillo Benso di Cavour», quando ancor giovane approdò a Grinzane, dove fece le sue prime esperienze in agricoltura [illegible] in politica. Del piccolo centro divenne anche sindaco. Nella rievocazione sarà presentato non solo come instancabile sperimentatore, ma anche come amante del gioco e delle avventure galanti. All'enoteca regionale Cavour sarà offerto il barbaresco docg 1999, abbinato a prestigiosi formaggi.

A Barolo, saranno proposti «Retroscena di casa Falletti», narrazioni sulla vita nel maniero, che fu dimora della marchesa Giulia Col[illegible] Falletti, attraverso le chiacchiere [illegible] maggiordomi, [illegible]ro, contadini. La marchesa inviterà al castello nobildonne e dame della corte sabauda per presentare il nuovo vino barolo, nato nelle cantine marchionali. All'enoteca regionale, che ha sede nel castello, sarà offerto in degustazione [illegible] barolo docg [illegible] [illegible] e formaggi dop tipici di Langa.

A Castiglione Falletto, saranno proposte «Le storie del potage[illegible] dalle secentesche cucine del maniero. Nelle vicina cantina comunale saranno offerti i vini dell'azienda Gigi Rosso (dolcetto di Diano «Moncol[illegible]», barbera d'Alba «Buon ricordo», barolo «Vigna Arione] [illegible] cantina della «Terra del Barolo» (barolo '98 e barbera d'Alba 2001). Per informazioni telefonare allo 0173/364030. [g. f.]

[illegible] OTTANTA ETICHETTE

Con Go Wine [illegible] [illegible] a [illegible] Vinoria d'Alba

Oltre duecento persone, tra soci Go Wine [illegible] ospiti, hanno partecipato venerdì sera alla manifestazione «Moscato sotto le stelle» [illegible] [illegible] panora[illegible] [illegible] ristorante [illegible] Castello». [illegible] l'aiuto [illegible] sommelier [illegible] stati offerti vini moscato di ottanta etichette italiane e straniere. Ben rappresentato il moscato d'Asti, ma erano presenti vini anche di varie regioni italiane e di altri Paesi del mondo, come Austria, California, Grecia. I brindisi [illegible] [illegible] stati accompagnati dai dolci provenienti dalle cucine del ristorante «Al Castello» di Aldo Sartore, preparati dallo chef Piero Bergese. La serata di festa, che aveva lo scopo di suscitare interesse attorno a questo [illegible] è stata un'appendice del «Moscato wine festival», svoltosi a giugno tra Torino, Asti e Alba. [g. f.]

Calamandrana Alta si sta preparando al suo festival di spettacoli

La voglia di raccontare a teatro

«Da 12 anni siamo fedeli al nostro progetto»

Ha un sottotitolo quest'anno la rassegna «Teatro e collina», giunto alla 12ª edizione. È «FESTA e racconto» e proporrà, dal 25 al 31 luglio «incroci di musica, teatro, cinema, fotografia, convivialità e memorie dal Nord al Sud e ritorno». Come in passato sarà una settimana tra parchi, cascine e cortili di suggestivo borgo in collina tra Langa e Monferrato, per gettare uno sguardo sui nuovi modi del racconto, sulle contaminazioni fra teatro e musica, reportage giornalistico, musica e cinema, danza e computer.

I protagonisti più noti sono Lella Costa, Carlo Lucarelli, Ivano Marescotti, Ricky Gianco. C'è uno spettacolo su Francesco Guccini, uno in cui gli «Yo Yo Mundi» suonano dal vivo sul film «Sciopero» di Ejzenstejn, in un altro il pubblico e gli attori si perdono tra le gigantografie di un fotoreporter di guerra, storie di muri come paradigma del mondo post-11 settembre.

C'è l'attualità internazionale e i conflitti degli ultimi dieci anni nelle 100 foto in mostra tra Jugoslavia, Palestina e Afganistan; l'attualità dei morti d'amianto e il processo di Monfalcone con Lella Costa e il brano «Polvere» di Massimo Carlotto. C'è il più acclamato narratore del momento, Ascanio Celestini, e due prime nazionali, di Mana Chuma (Reggio Calabria) e della Casa degli Alfieri di Asti tratto da Vittorini e dal diario ritrovato di un soldato della 1ª guerra mondiale. Il viaggio cantato di Youkali sogna l'America e fa rotta a Sud, Layka danza sulle onde radio che arrivano da Giove.

C'è anche lì festa, la musica di seconda serata, con gruppi da tutta Italia. Subito Davide Van De Sfroos e poi a ingresso libero per il resto della settimana: gli sconfinamenti di Maurizio Camardi band e Ricky Gianco, i Fratelli Sberlicchio alfieri del peggio degli Anni '60 in versione demenziale e kitsch, il trascinante jumpin' blues dei Billy Bros, il Mediterraneo degli Italo-palestinesi Dounia, il live d'autore di Fabrizio Berta, fino allo spirito popolare dell'est Europa dei Batlen.

Gli «Yo Yo Mundi» daranno la colonna sonora a un film di Ejzenstejn dal vivo il 28 luglio

I ragazzi di «Teatro e colline» insieme durante la passata edizione del festival

«Fin dalla prima edizione - spiega il sindaco di Calamandrana Massimo Fiorio - gli organizzatori hanno avuto l'ambizione di presentarsi come progetto culturale, aspetto che dovrebbe avere la prerogativa di qualsiasi festival teatrale. Si è sempre ritenuto che nonostante i mille problemi organizzativi ed economici questa fosse la priorità. Ciò significa privilegiare il carattere quasi "cantieristico" dell'operazione, andare alla ricerca di ciò che "è in farsi" sulle scene. Non vuol dire elevare la precarietà a cifra stilistica ma cercare di inseguire quelle vie di fuga nel teatro e nelle espressioni artistiche ad esso intrecciate che possono anche condurre lontano dal modo di intendere oggi teatro e spettacolo. Ed è proprio per questo rischiano di passare inosservate».

E aggiunge: «Si può anzi dire che è proprio il festival di un piccolo borgo di collina, lontano dai luoghi sacri del teatro e dalle logiche delle istituzioni bloccate, può e deve osare di più. Quest'anno, fedele a questa identità in controtendenza, il festival propone "contenuti", intende far propria l'istanza di comunicare qualcosa nonostante tutto. Nonostante l'assillo tematico che aperte le vie della comunicazione niente più importi perché niente da dire, nonostante l'imperativo parabolico-televisivo di dover "bere" qualsiasi cosa purché esca dal tubo catodico e nonostante il messaggio politico che è vero ciò che si vende bene. Teatro e colline ha l'ambizione di coltivare e proporre la "distanza minima", anche sul proprio tempo, che è necessario per riflettere e apprezzare».

«La novità di questa edizione - prosegue Fiorio - è la musica e la mostra fotografica, non a complemento del programma ma vere e proprie componenti del festival, istanze comunicative altrettanto imprescindibili quanto il teatro. Il teatro è tale per il fatto che accade lì, in quel momento. Così la musica, vettore di tradizioni distanti, ricomposte oltre qualsiasi barriera culturale e politica, che è all'incontro dell'altro che ascolta e vive la festa dei suoni. Così le fotografie di guerra, testimoni bruciantidi un mondo in fiamme che rischia di essere dimenticato perché non più vivo per le cronache dell'immediato».

Il borgo di Calamandrana Alta dove si svolgerà la 12ª rassegna «Teatro e colline» organizzata dall'omonima associazione

IL CARTELLONE

GIOVEDI 25

21,15, «Un mondo offeso» (da Conversazione in Sicilia di Elio Vittorini) con Salvatore Arena, regia Maria Maglietta, Mana Chuma (Reggio Calabria), prima nazionale; 23, Davide Van De Sfroos in concerto.

VENERDI 26

21,15, «Stanca di guerra» di e con Lella Costa, di Alessandro Baricco, Sergio Ferrentino, Massimo Cirri; 23, Maurizio Camardi band e Ricky Gianco, Lella Costa recita Polvere di Massimo Carlotto, ingresso libero

SABATO 27

21,15, «Guernica» di e con Carlo Lucarelli e Stefano Tassinari, con Ivano Marescotti, immagini Luca Cavagna. Musiche di Maurizio Camardi sax, Alfonso Santimone tastiere, Gianni Bertoncini batterie, Eduardo Hebling contrabbasso; 22,45, «Youkali», di Alessandra Rossi Ghiglione, con Caterina Pontrandolfo, Viartisti Teatro; 24, «Fratelli Sberlicchio» in concerto.

DOMENICA 28

21,15, «Sciopero», musica degli «Yo Yo Mundi» sul film di Sergej Ejzenstajn; 23, «Billy Bros» in concerto.

LUNEDI 29

21,15, «La fine del mondo» di e con Ascanio Celestini, con Gianluca Zammarelli e Matteo D'Agostino, Agresta, Teatro di Roma; 23, «Dounia» in concerto.

MARTEDI 30

21,15, «Via Paolofabbri 43» di e con Toni Mazzara e Stefano Dell'Accio, collaborazione di Nino D'Introna, musiche Francesco Guccini, QP Torino; 22,45, «Laika», movimento Bianca Papafava, suoni e illuminazioni Andreas Fröba (danza e musica); 23,30, Fabrizio Berta in concerto.

MERCOLEDI 31

21,15, «La mia guerra finì lì» (dal Diario di Giovanni Bussi, langarolo alla I guerra mondiale) di Luciano Nattino, con Emanuele Arrigazzi, Casa degli Alfieri, prima nazionale; 22,45 «Oltre il muro» Immagini e performance su guerra e memoria, Scarlattine Lecco; 23, «Batlen» in concerto.

MOSTRA. «Oltre il muro», dieci anni di conflitti in 100 fotografie di Livio Senigalliesi, nella chiesa di san Sebastiano; ingresso libero.

BIGLIETTI. Per il 1° spettacolo: 8 euro (ridotto 5); Lella Costa: 12 euro (ridotto 8). Per il 2° spettacolo: 5 euro (ridotto 4) (sabato, martedì e mercoledì). MUSICA: sempre ad ingresso libero eccetto Davide Van De Sfroos: 8 euro (ridotto 5).

E IN FESTA. Prima della festa, il racconto: aspettando il Festival, contributi di alcuni protagonisti del festival «convinti che spesso, a buttar lì le parole, succede come con le pietre nello stagno, nascono cerchi che si allargano».

XI EDIZIONE - FESTA e RACCONTO - TEATRO e COLLINE - CALAMANDRANA

ASSOCIAZIONE TEATRO e COLLINE

ASSOCIAZIONE DIAVOLO ROSSO

REGIONE PIEMONTE Spirito Europeo

TEATRO - MUSICA - CINEMA - DANZA FOTOGRAFIA - CONVIVIALITA' - MEMORIE

Incroci 21.15 **Concerti 23.00**

Incroci:

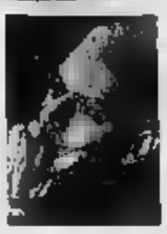

giovedì 25/7
21.15 **UN MONDO** (da "Conversazione in Sicilia" di Elio Vittorini) con Salvatore Arena, regia Maria Maglietta, Mana Chuma - Reggio Calabria (teatro, cascina) – PRIMA NAZIONALE
23.00 **DAVIDE VAN DE SFROOS** (musica, parco)

venerdì 26/7
21.15 **STANCA DI** Lella Costa, di Alessandro Baricco, Sergio Ferrentino, Massimo Cirri IRMA - Milano
CAMARDI BAND e **Ricky Gianco** (musica, piazzetta) nel corso del concerto **Lella Costa** recita **Polvere**, di Massimo Carlotto - Ingresso Libero

sabato 27/7
21.15 **GUERNICA** di e con Carlo Lucarelli e Stefano Tassinari, con Ivano Marescotti, immagini Luca Cavagna, musica Maurizio Camardi sax, Alfonso Santimone tastiere, Gianni Bertoncini batteria, Eduardo Hebling contrabbasso (teatro-musica-letteratura-immagini, parco)
22.45 **YOUKALI** di Alessandra Rossi Ghiglione, con Caterina Pontrandolfo, Viartisti Teatro (teatro, cascina)
24.00 **FRATELLI** (musica, piazzetta) - Ingresso Libero

domenica 28/7
21.15 **SCIOPERO** Yo Yo Mundi live sul film di Sergej Ejzenstejn (musica e cinema, parco) Paolo Enrico Archetti Maestri chitarre e voce, Eugenio Merico batteria-cori, Fabio Martino fisarmonica-cori, Andrea Cavalieri basso elettrico-cori, Fabrizio Barale chitarre-cori-percussioni. Partecipazione di: Luca Olivieri tastiere-campionamenti-programmazioni. (musica e cinema, parco)
23.00 **BILLY BROS** (musica, piazzetta) - Ingresso Libero

lunedì 29/7
21.15 **LA FINE DEL MONDO** di e con Ascanio Celestini, Gianluca Zammarelli e Matteo D'Agostino, Agresta, Teatro di Roma (teatro e musica, parco)
23.00 **DOUNIA** - La voce del Mediterraneo: Italia-Palestina (musica, piazzetta) - Ingresso Libero

martedì 30/7
21.15 **VIA PAOLOFABBRI** di e con Toni Mazzara e Stefano Dell'Accio collaborazione messa in Nino D'Introna, musiche Francesco Guccini, QP Torino (teatro e musica, parco)
22.45 **LAIKA** movimento Bianca Papafava, suoni e illuminazioni Andreas Fröba (danza e musica)
23.30 **FABRIZIO BERTA** (musica, piazzetta) - Ingresso Libero

mercoledì 31/7
21.15 **LA MIA GUERRA FINÌ LÌ** (dal "diario di Giovanni Bussi, langarolo alla I^a guerra mondiale") di Luciano Nattino, con Emanuele Arrigazzi, Casa degli Alfieri Asti (teatro, cascina) PRIMA NAZIONALE
22.45 **OLTRE IL MURO** immagini e performances guerra e memoria. Immagini di Livio Senigalliesi. Performances teatrali Scarlattine - Lecco (fotografia e teatro, parco)
23.00 **BATLEN** (musica, piazzetta) - Ingresso Libero

Concerti:
GIOVEDI' 25/7
DAVIDE VAN DE SFROOS
VENERDI'
MAURIZIO CAMARDI BAND
ingresso libero
SABATO 27/7
f.lli SBERLICCHIO ingresso libero
DOMENICA 28/7
BILLY BROS ingresso libero
LUNEDI' 29/7
DOUNIA ingresso libero
MARTEDI' 30/7
FABRIZIO BERTA ingresso libero
MERCOLEDI' 31/7
BATLEN ingresso libero

CALAMANDRANA ALTA (AT) DAL 25 AL 31 LUGLIO 2002
Info: Tel. 014 ... www.diavolorosso.it

PASTA & PASTA
www.pastaepasta.it
AMPIO DEHOR ESTIVO
Corso Ivrea, 85
ASTI
Tel. 0141.410485
chiuso il lunedì

PASTA & PASTA
www.pastaepasta.it
AMPIO DEHOR ESTIVO
Corso Ivrea, 85
ASTI
Tel. 0141.410485
chiuso il lunedì

OGGI VISITE GUIDATE A MANIERI E FORTI. A VILLA COLOMBARO SAN MICHELE ■ CUNEO FASCINO DELLA STORIA E MISTERO DEL FANTASMA

Mostre d'arte e grafica nei castelli

«Operine» a Castelnuovo Bormida

Chiosso

Altra domenica di castelli aperti nelle province di Alessandria, Asti, Cuneo. La manifestazione, coordinata dalla Società consortile Langhe, Monferrato Roero, propone itinerari e visite guidate. La visita [illegible] castello, infatti, è anche l'occasione per conoscere i paesaggi di Langhe, Monferrato Roero, acquistare prodotti tipici, assistere a spettacoli teatrali, visitare mostre.

In provincia di Cuneo, per «Eurohumour», esposizione di opere grafiche umoristiche ad opera di artisti provenienti da tutto il mondo: a Palazzo Girodi, Costigliola di Saluzzo, fino a giovedì «Bambole o pupazzi? Meglio Pinocchio»; al castello di Magliano Alfieri, fino a domenica prossima: «Vi racconto la mia isola»; al castello reale di Garessio: «Miseria e nobiltà».

Tra i tanti castelli, merita una visita, per fascino storico [illegible] architettonico, Villa Colombaro San Michele. Si trova a Cuneo, in via Tadini. La visita è sempre su appuntamento (tel. 0171.612.160), tranne il 22 settembre, quando è in programma un'apertura straordinaria. Sono i proprietari che accompagnano gli ospiti svelando i segreti dell'antica casa. Racconta Domenico Sanino: «Nel 1799, il Comune aveva deliberato l'annessione alla Francia. La presenza dei francesi sul nostro territorio non fu accolta ovunque positivamente e ci furono movimenti armati antifrancesi, capeggiati da alcuni nobili, tra cui il [illegible] Luigi Macchia di San Michele. Il nobile fu decapitato dai francesi; il corpo venne recuperato dai compagni d'arme e testa [illegible] esposta su una lancia fu portata a spasso per la città. Nacque così la leggenda di famiglia secondo cui il fantasma del povero conte gira [illegible] pace per la casa in cerca della [illegible] testa. Ad un figlio toccò pensare alla numerosa famiglia comprese le zie suore rimaste senza convento. E nel riparare una cappella dove [illegible] riposta la reliquia del Beato Angelo, l'avo, su un quadro preesistente, fece dipingere, ai piedi del Beato, il capo del padre, come per restituirgli nell'aldilà [illegible] che gli era stato sottratto in terra». La villa museo, vanta poi una preziosa collezione di cimeli raccolti nei secoli.

In provincia di Asti, arroccato su una collina svetta il suggestivo castello di Cisterna d'Asti, sede dei [illegible] di antichi mestieri.

In provincia di Alessandria, l'associazione culturale Erba matta propone una passeggiata d'arte nel maniero di Castelnuovo Bormida, intitolata «Castelnuovo operine», di Cinzia Cornetti. Le "operine" assemblaggi di foto del paese e diversi oggetti ritrovati nel tempo, esposti nel giardino, cornice ideale per evocare suggestioni d'altri tempi. Altra villa storica è Villa Marengo, dove soggiornò l'imperatore, inserita negli itinerari napoleonici ed è sede del Museo della Battaglia.

Informazioni sugli altri castelli aperti e sugli orari, al numero verde della Regione: 800 329.329

Villa Marengo in provincia di Alessandria durante una rievocazione napoleonica

NEL PARCO BIELLESE SPETTACOLO DI BRUNO CHIARENZA

«Guarda che luna», [illegible] questa sera c'è Buscaglione jr

Atmosfere Anni 50 con il figlio naturale del cantante
A Graglia mostra di foto e documenti sul grande Fred

[illegible]

Lui è Bruno Chiarenza [illegible] per mestiere si presenta in pedana come [illegible] Buscaglione jr. Perché in realtà quest'artista è il figlio naturale del grande Fred, e basta sentirlo cantare e vederlo dal vivo, per capire che è proprio [illegible].

Alle 21 di [illegible] nel parco di Rosazzo, la Provincia di Biella in collaborazione [illegible] la Comunità Montana organizza [illegible] serata che riporterà il pubblico, ed i tanti appassionati della musica Anni Cinquanta, in quelle atmosfere fumose, [illegible] po' clandestine, che tanto piacevano a colui che venne definito il «Clark Gable italiano». Le note [illegible] «Eri piccola così», «Il dritto di Chicago», «Che bambola» e «Guarda che luna», tanto per citare qualche successo, saranno protagoniste in Alta Valle.

E non solo. Lo spettacolo prevede l'esibizione del «Foto di gruppo», tre cabarettisti al seguito di Paride [illegible] che si contenderanno la pedana a colpi di [illegible]. Infine è in mano anche l'esibizione dei ballerini della «D&G dance school» che chiuderà alla grande la serata. L'ingresso è libero.

Bruno Chiarenza

Anche Graglia, a pochi chilometri di distanza, renderà omaggio a Fred Buscaglione con una mostra fotografie e documenti che [illegible] inaugurerà giovedì 1° agosto, alla Confraternita di Santa Croce. L'esposizione proseguirà fino al 25 agosto (con orario 15-18 [illegible] giorni feriali e 10-12/15-18 per festivi e prefestivi), mentre lunedì 12, alle 21,30, in piazza Astrua, si terrà un concerto [illegible] gruppo Buscaglione Project. [p. g.]

IL MUSICISTA SI ESIBISCE CON LA SUA BAND PER «L'ISOLA [illegible] LA MAGGIORE»

Con Treves il lago si fa blues

Concerto dalle 21,30 nell'arena di Verbania

Paolo Crivellaro

[illegible]

E' un ritorno gradito e atteso quello di Fabio Treves a Verbania. Ed è il bluesman in persona ad invitare i fans, attraverso «La Stampa» e con l'entusiasmo di sempre: «Ci vediamo presto, vi aspetto! Sarà ancora [illegible] volta [illegible] bella storia di musica». A quasi trent'anni dall'inizio [illegible] sua attività, Treves è oggi un testimone [illegible] in pista dell'epoca d'oro del blues made in Italy. E' [illegible] [illegible] l'incanto del blues, vivendolo intimamente ogni volta. La «Treves Blues Band» salirà sul palco dell'Arena di Villa Maioni a Verbania Intra stasera alle 21,30.

L'armonicista e cantante milanese sarà accompagnato da tre ormai mitici musicisti [illegible] lui: Tino Capelletti (basso e voce), Alessandro Gariazzo (chitarra e voce), Massimo Serra (batteria). Il primo lp del gruppo risale al '75 e da allora sono arrivati concerti, collaborazioni artistiche a festival famosi come Memphis, Tennessee, nel '92. Là formazione ha aperto negli [illegible] i concerti di vere e proprie leggende musicali [illegible] Charlie Mingus, Peter Tosh, James Cotton e Stevie Ray Vaughan. Fabio Treves ha collaborato con decine di big italiani: Mina, Celentano, Cocciante, Bertoli, Brandiardi, Baccini, Finardi, Panceri, Ferradini. Nell'88 Treves [illegible] [illegible] band corona il sogno durato una vita: conoscere e suonare sul palco con Frank Zappa. Si realizza a Milano e Genova, quando il gruppo si esibisce con il «Genio». La «Treves Blues [illegible] ritorne[illegible] in zona il 27 luglio per partecipare a «Eurobluses» rassegna musicale che si terrà a Locarno, appena oltre il confine. [p. cr.]

Fabio Treves e la sua band [illegible] il primo gruppo del blues «made in Italy»

STASERA APPUNTAMENTO A RODDINO

La «Mataria 'd Langa» con una lunga notte occitana e norvegese

[illegible]

Ultima notte di «Mataria 'd Langa» nel paese che ospita per l'undicesima volta la rassegna. Sulla piazza del Comune, il finale è affidato a due complessi: uno nuovissimo per i cuneesi, l'altro storico. In questi due estremi c'è la filosofia della «Mataria» che dal 1992 ha proposto musicisti consolidati e nuove realtà che qui hanno trovato una platea attenta e amica. Capiterà anche stasera ai norvegesi Greenland Whalefishers, [illegible] gruppo che Marco Andriano e la Pro loco, che organizzano con il Comune la rassegna, hanno trovato su Internet. Dopo averli ascoltati è nata l'idea [illegible] invitarli in Italia, dove la band non [illegible] mai stata. Ieri hanno suonato a Roma, stasera salgono sul palco di Roddino portando una [illegible] che dal 1996 i pub norvegesi [illegible] contendono. Hanno anche registrato un cd, «Mainstreet Sword», e fatto da spalla ai Dubliners. Con loro condivideranno la serata i Lou Dalfin di Sergio Berardo. Per il complesso rock occitano ogni appellativo è superfluo: sono stati gli alfieri di una musica nuova con radici antiche e la [illegible] fama oggi è quasi più grande nel resto d'Italia e all'estero che nella «Granda». Saranno i Lou Dalfin - che condividono con gli ospiti norvegesi [illegible] [illegible] nella musica popolare [illegible] cui hanno innestato il rock - ad allungare l'ultima notte di «Mataria 'd Langa» fino alle prime luci dell'alba. Il biglietto d'ingresso costa 7 euro. [v. p.]

RADUNO NAZIONALE IN VAL BORMIDA

Fascino degli aquiloni grandi, piccoli, speciali nel cielo di Prunetto

PRUNETTO

Sono grandi, leggeri, colorati gli aquiloni che oggi, dalle 10 alle 18, solcheranno il cielo [illegible] Prunetto librandosi dal castello verso la Valle Bormida. Era nata tre anni fa l'idea di questo raduno, proprio per [illegible] posizione privilegiata del paese che aveva fatto ripensare agli organizzatori - l'associazione culturale «La Bataiera», il Comune - questo divertimento antico, cantato [illegible] poeti, che senza pubblicità, è coltivato da molti: gli appassionati che partecipano al terzo raduno nazionale provengono da mezza Italia. Oltre [illegible] alcune glorie locali, fra cui Ferruccio Nicolello di Piobesi, che non manca [illegible] incontro, o Massimo Dal Grande [illegible] Bra, [illegible] «habitué» giunge per la terza volta da Udine, altri si attendono da Padova, Parma, Biella, Milano e sono attesi costruttori [illegible] un club di Urbino. Gli aquiloni sono anche enormi: l'anno scorso uno superava i due metri per tre, e la fantasia domina nei soggetti: carte da gioco, animali, improbabili creature fantasticho, quadri astratti a cui il cielo blu fa [illegible] naturale sfondo. Le tecniche per farli volare oggi sono diventate raffinate, sfruttano le correnti e la forma aerodinamica che [illegible] è frutto più dell'ingegno di un bambino, [illegible] di impegnativo studio. [illegible] per i piccoli gli aquiloni non ci sono più, arriveranno però, alle 15, i Trottolieri di Roccavignale a intrattenerli con uno spettacolo, mentre nel castello si potrà visitare la mostra «Orsa Maggiore» di Jean Gaudaire Thor, ideata per il percorso artistico «Via del sale». [v. p.]

IN LOCANDINA

CUNEO

Architorti al Nuvolari

Al Nuvolari Libera Tribù stasera, alle 21,30, concerto del quintetto Architorti (che era stato rinviato causa maltempo domenica scorsa). La formazione proporrà un itinerario nella [illegible] etnica, classica, dance e da film, in rielaborazioni originali, frutto [illegible] una ricerca che muove dalle letterature musicale antica fino all'avanguardia. [v. p.]

TORNACO

«Dik Dik» e cabaret

Due gli appuntamenti proposti [illegible] Comune della Bassa Novarese in occasione della festa patronale: questa [illegible] alle 21,30 il concerto dei «Dik Dik»; domani sera sul palco l'esibizione di Raoul Cremona, conosciuto come «mago Gronzo». [illegible]aret questa sera anche a Cameri, a La Guercia, sulle rive del Ticino: Carlo e Simone presentano il nuovo show. [c. m.]

BAVENO

Evergreen del Novecento

Dalla lirica agli evergreen. Dopo l'entusiasmante recital di Natalia Choquette il Festival Giordano propone questa sera «'900: le [illegible] dei ricordi». Andando indietro [illegible] [illegible] memoria il quintetto degli Alti & Bassi presenta, alle 21,15, a Villa Fedora [illegible] percorso che va [illegible] Gospel al Country, da George Gershwin allo Swing, dai Platters alla magia di Walt Disney, [illegible] Rock fino a Lucio Battisti. [f. r.]

VERCELLI

Sei contrabbassi al museo

Ultimo concerto per le Armonie Notturne nelle suggestioni del cortile del museo Leone, in via San Michele. L'appuntamento è per martedì, dalle 20,45, per una prolusione [illegible] visita guidata tra argenti e ceramiche di Palazzo Langosco. Le prime note saliranno alle stelle verso le 21,30, protagonista una formazione insolita composta da sei contrabbassi che eseguiranno un repertorio di brani originali e trascrizioni [illegible] Brahms, Wagner, Mozart, Saint-Saens, Torta, Verdi, Rossini, Schubert e Bottesini. Suonano Davide Botto, Davide Ghio, Atos Canestrelli, Giulio Guarini, Stefano Schiavolini e Michele Lipani. In [illegible] di pioggia ci si sposta [illegible] Teatro Civico [illegible] via Monte di pietà. Informazioni: Società del Quartetto, 0161/255575. [g. bar.]

[illegible]

In scena [illegible] Teatro Nuovo

Dalle 21,30, di questa sera, per la rassegna «Vignaledanza», è di scena la Compagnia Teatro Nuovo, con Pompea Santoro. In programma: Casanova; Purple Wark; Pulcinella. [r. sa.]

DAL 25 AL 31 LUGLIO SI SVOLGERA' LA RASSEGNA «TEATRO E COLLINE» GIUNTA ALLA 12ª EDIZIONE

Calamandrana diventa cittadella degli attori

Tra gli interpreti ci sono Lella Costa, Ivano Marescotti, Carlo Lucarelli e Ricky Gianco

Enrica [illegible]

[illegible]

Nel cuore del Monferrato, tra Nizza e Canelli, c'è un borgo [illegible] su una collina che per una settimana [illegible] trasforma in cittadella del teatro. Lo fa ininterrottamente da 12 anni, grazie alla passione e alla competenza [illegible] un gruppo di giovani (ormai un po' maturati), che [illegible] hanno perso la voglia [illegible] andare a cercare spettacoli di qualità e fuori dagli schemi degli altri festival e rassegne estive.

A Calamandrana Alta, da giovedì 25 a mercoledì 31 luglio, con «Teatro e Colline» si tornano ad accendere i riflettori sul centro storico. Sul palcoscenico allestito nel magnifico parco del castello si alterneranno artisti come Lella Costa (giovedì 26), Carlo Lucarelli (giallista e conduttore televisivo in questo caso anche attore) accanto a Ivano Marescotti (27), Ascanio Celestini (29), Toni Mazzara e Stefano Dell'Accio (30). Ci saranno anche musicisti come Davide Van De Sfroos (25, in seconda serata), Maurizio Camardi band con Ricky Gianco, a cui si aggiungerà Lella Costa dopo il suo recital [illegible] gli «Yo Yo Mundi» con un originale interpretazione dal vivo di un film di Ejzenstein, e Billy Bros con il suo jumpin' blues (28).

Quest'anno la rassegna nasce [illegible] anche grazie alla [illegible] zione [illegible] il circolo astigiano «Diavolo [illegible] e fornirà una panoramica del nuovo teatro e della musica emergente. «Per chi è interessato alle vie che sta percorrendo il mondo dello spettacolo - anticipa il sindaco Massimo Florio, tra i fondatori della manifestazione - Calamandrana è un ideale incrocio di arti e linguaggi, danza e musica, parole ed immagini».

Il tema della conflittualità dal mondo moderno domina su questa edizione della rassegna: proposto non solo nello spettacolo di Lella Costa (Stanca di guerra), ma anche in «Guernica» di Lucarelli e in «La mia guerra (mi ha detto)» (31) prima nazionale di Luciano Nattino che porta in [illegible] con Emanuele Arrigazzi, una storia tratta dal diario di Giovanni Bussi, [illegible] langarolo al primo conflitto mondiale». E poi ancora: tutta [illegible] scoprire la mostra «Oltre il muro» [illegible] reporter Livio Senigalliesi, che offre immagini dalla caduta del muro di Berlino alla Jugoslavia, dalla Palestina all'Afghanistan. Inoltre le serate saranno punteggiate dalla lettura di racconti tratti da materiale originale dall'Istituto Storico della Resistenza di Asti.

Calamandrana per l'occasione apre le porte [illegible] [illegible] storico che diventa palco, illuminato da mille luci e presenta anche angoli suggestivi dove incontrarsi e chiacchierare (i soci del Diavolo rosso allestiranno il servizio bar) oppure a degustare i vini dei produttori locali alla Bottega del vino o al circolo «Il Batacchio», un ristorante giovane con piatti della tradizione.

Carlo Lucarelli, di scena il 27 luglio

Lella Costa reciterà «Stanca di guerra» [illegible] castello di Calamandrana venerdì 26

Il programma dettagliato della rassegna [illegible] [illegible] Internet al sito www.diavolorosso.it/fr, oppure su www.teatroecollino.com. Informazioni si possono chiedere anche in Comune: 0141/76.114. Il costo dei biglietti per il primo spettacolo di ogni serata è di 8 euro (ridotti 5), per il secondo spettacolo 6 [illegible] (rid. 4). Unica eccezione la performance [illegible] Lella Costa [illegible] costa [illegible] muro (rid. 6). Le serate musicali avranno ingresso libero, [illegible] la sola esclusione di Davide Van De Sfroos (8 euro, rid. 5).

STASERA AL CINEMA

ALESSANDRINO. Tel. 0131-252.644
CHIUSO PER FERIE
Ore 20,30-22,30
Sab. e Fest.: ore 16,20-18,20-20,30-22,30
€ 6,70/5,20 Lun. 4,20

AMORA. Tel. 0131-252.079
ARENA ESTIVA
Paris con lui Ore 22
[illegible] Lun. 4

MINIMALE Sala Grande. Tel. 0131-234.240
CHIUSO PER RESTAURO.
€ 6,70/5,20 Lun. 4,20

COMMERCIALE Sala Ferrero. Tel. 0131-234.[illegible]
CHIUSO PER RESTAURO.
€ 6,70/5,20 Lun. 4,20

CORSO. Tel. 0131-266.080
CHIUSO PER FERIE
Ore 20,15-22,15
Sab. e Fest.: ore 17-18,45-20,30-22,30
€ 6,70/5,16 Lun. 4,20

GALLERIA. Tel. 0131-252.112
[illegible]
Ore 19,45-22,15. Fest.: ore 17-19,45-22,15
€ 6,70/5,20 Lun. 4,20

MODERNO. Tel. 0131-252.707
CHIUSO PER FERIE
[illegible] 19,50-21-22,30
[illegible]: ore 16-17,30-18,40-19,50-21-22,30
[illegible] 4

CRISTALLO - Sala Dolce. Tel. 0131-349.321
Scooby-doo Ore 17-18,30
Resident Evil Ore 20,20-22,30
€ 6,70/5,20 Lun. 4,20

CRISTALLO - Sala [illegible]. Tel. 0131-349.321
Lilo & Stitch Ore 17-18,30
Nameless Ore 20-22,30
€ 6,70/5,20 Lun. 4,20

ARISTON. [illegible] 0144-322.835.
Scooby-doo
Ore 20,15-22,30.
€ 6,20/4,13

CENTALLO. Tel. 0144-322.400
CHIUSO PER FERIE
€ 6,20/4,13

ARENA VERDI.
Oggi chiuso Ore 21,30.
€ 3/2

[illegible] Tel. 0143-667.518
NON PERVENUTO
€ 5,20/3,60 Lun. 3,60

VITTORIA. Tel. 0142-452.291
CHIUSO PER FERIE
€ 6,70/4,70 Lun. [illegible]

CINEMA SOTTO LE STELLE Tel. 0142-444.273
Cavalleria rusticana Ore 21,45.
€ 4,50

MACALLE'. Tel. 0131-585.001
CHIUSO PER FERIE

[illegible]: 0143-328.472
[illegible] **& Stitch** Ore 20,30-22,30
Fest.: ore 16,30-17,15-19-20,45-22,30
[illegible] 6,00/4,00/3,50

[illegible] **DIGITAL** Tel. 0143-78.290
[illegible]TO LE STELLE
Il Signore degli anelli Ore 21,30
€ 4 - Anteprime 6/4

COMUNALE STD Tel. 0143-81.411.
CINEMA SOTTO LE STELLE
La vera [illegible] **lo sapevate-ra** Ore 21.30
€ 4,50 - Anteprime 6/4,50

CINEMA TEATRO SPLENDOR Tel. 0143-81.411
CHIUSO PER FERIE
€ 6,20/4,13 Lun. 3,62

ARENA ESTIVA. Tel. [illegible].895
Harry Potter Ore 21.30
€ 4

MULTISALA SOCIALE - Sala 1. Tel. 0131-861.326
1° ora di religione Ore 20,30-22,30
€ 6,00/4,00 Lun. 3,00 Gio. 5,00/3,50

MULTISALA SOCIALE - Sala 2. Tel. 0131-861.326
Resident Evil Ore 20,30-22,30
€ 6,00/4,00 Lun. 3,50 Gio. 5,00/3,[illegible]

CineTeatro 10[illegible] [illegible] 0131-[illegible]
Resident Evil[illegible]-22.20
Sab. e Fest.: ore 17,20-20-22,20
€ 6,20/4,65 Lun. 4,13

ARENA GARIBALDI. Tel. 0131-852.679
Don't say a word Ore 21,45
€ 4,50

MILLECINEMA. Tel. 0383-648.124
CHIUSO PER FERIE
[illegible],15.
€ [illegible] 4,00/3,00

Multisala Multicine[illegible] 0383-[illegible]
Sala 1. Shaft
Ore 16,15-18,20-20,25-22,30. Sab. 0,30
Sala 2. The rookie
Ore 17,30-20,05-22,35.
Sala 3. Spider Man
Ore 17,35-20-22,25
Sala 4. Windtalkers
Ore 16,55-19,35-22,15
Sala 5. Lilo & Stitch
Ore 16,15-18-19,50-21,55. Sab. 23,45
Sala 6 Nameless
[illegible] 16,25-18,30-20,35-22,45. Sab. 0,45
[illegible]. **Resident** [illegible]
Ore 16,10-18,10-20,15-22,20. Sab. 0,25
[illegible]. **Scooby-doo**
Ore 16,25-18,25-20,20-22,10. Sab. 0,00
Sala 8. The Score
Ore 17,40-20,10-22,40
€ 5,25 (ecluso intero ore 17, [illegible] mercoledì tutto il giorno (no festivi) - € 7 (escluso ore 17,35 - € 7,50 Sabato, Domenica e festivi.

POLITEAMA.
Tel. 0141-530.085.
CHIUSO PER FERIE.

RITZ.
[illegible]. 0141-530.009.
[illegible]

NUOVO SPLENDOR.
Tel. 0141-595.640.
CHIUSO PER FERIE.

LUMIERE.
Tel. 0141-413.830.
CHIUSO PER FERIE.

BAUSO.
Tel. 0141-824.889.
CHIUSO PER FERIE.

Tel. 0141-70.149.
RIPOSO.

LUX. Tel. 0141-702.789
CHIUSO PER FERIE.

SOCIALE (ISTD).
Tel. 0141-701.496.
[illegible] Evil.
Orario: 20,30; 22,30.
Biglietto: 6,50 € (5 €)

MULTISALA.
Sala Verdi.
Tel. 0141-701.459.
CHIUSO PER FERIE.

MULTISALA.
Sala Puglia.
CHIUSO PER FERIE.

[illegible]
[illegible]
[illegible]

[illegible]. 0141-97.612.422.
CHIUSO PER FERIE.

LUX.
Tel. 0141-975.016.
[illegible]USO PER FERIE.

SPLENDOR.
Tel. 0141-982.286.
CHIUSO PER FERIE.

TEATRO COMUNALE.
CHIUSO PER FERIE.

LE TRAME DEI FILM

BLOODY SUNDAY. Drammatico. Orso d'Oro a Berlino, il film ricostruisce la strage del 30 gennaio 1972 a Derry.

CASANOVA. Commedia. Stefania Rocca e Fabio Volo sono una coppia in crisi nel film di D'Alatri: le difficoltà nascono dalle «interferenze» nel loro rapporto [illegible] amici, parenti, conoscenti.

IL CASTELLO. Drammatico. Robert Redford è [illegible] pluridecorato generale dell'esercito americano che viene ingiustamente condannato alla reclusione in un carcere [illegible] massima sicurezza guidato da uno spietato direttore.

LA COLLEZIONE INVISIBILE. Drammatico. Il ricco antiquario Ottavio Proietti, ormai cieco, possiede una preziosa collezione di disegni: tre vicini di casa [illegible] un architetto tentano di appropriarsene.

EVERYTHING PUT TOGETHER. Drammatico. Dal regista di «Monster's ball», la storia di un dopo che perde il figlio e comincia quindi ad isolarsi dal mondo che la circonda.

IL [illegible] DEL [illegible] DELLA [illegible]. Commedia drammatica. Il film di [illegible] Comencini ritrae una famiglia: [illegible] matura signora che vive di ricordi, i suoi tre figli pieni di problemi.

[illegible]**IBILE.** [illegible] Film scandalo del [illegible] Cannes, racconta di una donna (Monica Bellucci) violentata in metropolitana. L'ex marito e il nuovo fidanzato vogliono vendicarla.

ITALIANO PER PRINCIPIANTI. Commedia. In [illegible] cittadina danese [illegible] sei personaggi con due [illegible] comuni: la passione per la lingua italiana e l'essere single.

LANTANA. Thriller psicologico. Si narra la storia di una psichiatra scomparsa (Barbara Hershey): il detective chiamato a risolvere il caso si trova di fronte a un'ingarbugliata rete di personaggi.

LILO & STITCH. Disegni animati. Dalla Walt Disney, la storia d'amicizia [illegible] [illegible] piccola orfana Lilo e l'extraterrestre Stitch.

LONG TIME DEAD. Horror. [illegible] Londra [illegible] gruppo di ragazzi partecipa a una seduta spiritica: sarà l'inizio di un incubo.

LOVELY RITA. Drammatico. Arriva dall'Austria questa storia di una ragazzina che vive isolata (i compagni di scuola non la sopportano, i genitori la maltrattano) e s'invaghisce di un vicino di casa e di un anziano autista di pullman.

METROPOLIS. Film d'animazione. Dal Giappone, la versione a disegni animati del capolavoro di Fritz Lang.

MILLENNIUM MAMBO. Drammatico. La giovane Vicky è contesa da due uomini: Hao-Hao e Jack. Il primo la possiederà al punto da indurla ad andare a vivere da Jack, nonostante le sue difficoltà economiche.

NAMELESS. Thriller. Cinque anni dopo la presunta morte della figlia, la madre riceve una sua telefonata e parte alla ricerca aiutata da un ex poliziotto e un giornalista.

NOBEL. Drammatico. Un anziano e celeberrimo scrittore di origine sudamericana parte con un giornalista alla volta di Stoccolma per ritirare il premio Nobel: durante il viaggio incontrano personaggi particolari.

L'ORA DI RELIGIONE. Drammatico. Un pittore ateo un giorno riceve la visita di un frate che lo avverte che il [illegible] in corso il [illegible] di beatificazione della madre.

[illegible] **NIENTE.** Drammatico. Durante le [illegible] con la madre il diciottenne Mathieu conosce e s'invaghisce del coetaneo Cédric.

RESIDENT EVIL. Fantasy. Versione cinematografica del popolare videogioco con Milla Jovovich abile cacciatrice di zombi.

RESPIRO. Drammatico. Gli abitanti di Lampedusa [illegible] sopportano la spensieratezza [illegible] Grazia, giovane madre di un'adolescente e [illegible] due ragazzi, e il [illegible] decide di mandarla a Milano.

RICETTE D'AMORE. Commedia. L'esordiente Sandra Nettelbeck descrive il rapporto [illegible] s'instaura tra Martha, abile cuoca in un ristorante d'Amburgo, e il collega che le [illegible].

SAMSARA. Drammatico. L'indiano Pan Nalin narra la storia [illegible] un monaco tibetano che scopre il desiderio per una donna.

SCANDALOSI VECCHI TEMPI. Erotico. Arrivano nelle sale, riuniti in un unico film, [illegible] corti erotici prodotti tra il 1905 e il 1930.

SCOOBY-DOO. Commedia. Versione cinematografica della celeberrima [illegible] di disegni animati creata da Hanna&Barbera.

LO SCROCCONE E IL LADRO. Comico. [illegible] ladro [illegible] nella [illegible] di uno spietato uomo d'affari: sarà l'inizio di una battaglia senza esclusione di colpi con l'avido proprietario (Danny De Vito).

SHAFT. Poliziesco. Rifarma sugli schermi il personaggio di John Shaft, detective di colore impegnato in un caso di omicidio complicato da un giovane di famiglia benestante.

SPIDER[illegible]. Avventuroso. Approda sugli schermi [illegible] dei fumetti.

[illegible] [illegible] [illegible] **II.** Fantascienza. Approda nelle [illegible] il nuovo kolossal della saga: Amidala, minacciata, viene affidata alla protezione [illegible] Anakin Skywalker.

SULLE MIE LABBRA. Drammatico. Il film s'imperna sul rapporto che nasce tra l'insoddisfatta segretaria, la sorda Carla Ohem, e un ex carcerato in cerca dell'occasione propizia.

TERZA GENERAZIONE. Drammatico. Un adolescente di buona famiglia prossima borghesia in un prestigioso college di Sidney si accinge a cominciare una stagione fondamentale della [illegible] vita.

[illegible] **TERRORIST.** [illegible]. Dall'India, la storia di una diciannovenne scelta come kamikaze per un [illegible].

[illegible] **SOGNO, UNA VITTORIA.** Commedia drammatica. Da una storia vera, [illegible] vicenda di [illegible] [illegible] che [illegible] di affermarsi come allenatore [illegible] una squadra di baseball [illegible] Texas.

VERITÀ APPARENTE. [illegible]. Nel 1977 una giovane [illegible] San Francisco decide di andare a scoprire la verità [illegible] suicidio della sorella e comincia un lungo viaggio verso l'Europa.

WINDTALKERS. [illegible]. John Woo racconta una storia della seconda guerra mondiale: i giapponesi decifravano le trasmissioni militari criptate, [illegible] ovviare al problema gli americani reclutarono nel [illegible] [illegible] di indiani navajo addestrati ad usare un [illegible] militare segreto nella loro lingua madre.

NUNCIO E PROVINCIA

[illegible]
CORTILE EX CONVITTO C[illegible].
Tel. 0171-631 771/444.288.
[illegible]

DON BOSCO.
Tel. 0171-692.516.
CHIUSO PER FERIE.

[illegible]
EDEN
Tel. 0173-363.021.
CHIUSO PER LAVORI

[illegible]
Tel. 0173-364.936.
[illegible]

[illegible]
Tel. 0173-280.525.
CHIUSO PER FERIE

[illegible]
Tel. 0175-348.907.
[illegible]

[illegible]
CINELANDIA Tel. 0171-265.213.
Sala 1: Respiro Or [illegible]. 17,45; 20,20; 22,30
Sala 2: Impostor. [illegible] 15,40; 17,45; 20,30; 22,35
Sala 3: Monster's ball. Or. 15; 17,30; 20,10; 22,40
Sala 4: Mi chiamo Sam Or. 14,50; 17,30; 20,05; 22,45
Sala 5: Nameless Or.: 15,15; 17,40; 20,10; 22,35
Sala 6: Spider man. [illegible]. 15; 17,30; 20,10; 22,40
Sala 7: Windtalkers Or. 14,30; 17,20; 20; 22,45
Sala 8: Scooby doo. [illegible] 14,45. [illegible] 18,45. 20,45; 22,45
Sala 9: Resident evil Or. [illegible]. 17,45. 20,15; 22,40
[illegible] **10:Lilo and stich** Or. 14,40; 16,35. 18,30; 20,30; 22,30

MULTISALA IMPERO
Tel. 0172-412.317.
Sala Grande: CHIUSO PER FERIE
Sala Max: CHIUSO PER FERIE
Sala Mignon: CHIUSO PER FERIE

MULTISALA VITTORIA Tel. 0172-412.771
[illegible] [illegible] **Qualcuno corra tra** Or. 16,15; 18,15; 20,15; **Resident evil** 22,20
Sala Metropolis: Scooby doo Or. 16,15; 18,15; 20,15; 22,20

[illegible]
LUX Tel. 0171-945.069 OGGI RIPOSO

[illegible]
SFERINO. OGGI RIPOSO

[illegible]
F.LLI VACCHETTI
[illegible]. 0173-750.227. [illegible] PER [illegible]

[illegible]
NUOVO LUX Tel. 0171-211.726
OGGI RIPOSO

[illegible]
SALA ROMA Tel. 0174-[illegible].552
CHIUSO PER FERIE

[illegible]
SALA[illegible]
Tel. 0172-483.324. Cell. 338-1518728
CHIUSO PER FERIE

[illegible]
MONTEBARRE Tel. 0173-742.321
Sala Grande: Resident evil [illegible] [illegible]
Montecristo Or. 22.30
Sala Rossa: Scooby doo Or. [illegible]; [illegible] **killer** Or. 22.30
[illegible]**lo: Lantana** Or. 20,10; [illegible]

[illegible]
ITIS Tel. 0171-910.393 CHIUSO PER FERIE

[illegible]
CINEMA POLITEAMA Tel. 0172-62.407.
CHIUSO PER FERIE

EXCELSIOR.
Spider man

[illegible]
LUX Tel. 0171-927.534
Il favoloso mondo di Amélie

[illegible]
MONCALVO SALA 1 Tel. 0141-47.898
Lilo and stich (20.30); **Casanova** (22.15)

MONCALVO SALA 2
Harry Potter e la pietra [illegible]sale
Or. 21

BARETTI.
CHIUSO PER FERIE

[illegible]
CINICO Tel. 0175-43.750
[illegible] PER FERIE

ITALIA. Tel. 0175-42.505.
CHIUSO PER FERIE.

[illegible]
EDELWEISS Tel. 0175 346.109
Spider man Or. 21

[illegible]
[illegible]**MENT** Tel. 0174-227.105.
Star wars, l'attacco dei cloni. Or.: 21

[illegible]
SOMERA Tel. 0172-712.957
scooby doo (16.30); **Star wars, episodio 2** Or. 18,30; 21,30

[illegible]. Tel. 0172-726.324
Cinecittà 1: Spider man Or. 17,30; 20,10; [illegible]
Cinecittà 2: Impostor. Or [illegible]. 18,30; 20,30; [illegible]
Cinecittà 3: Resident evil. Or. 16,30; 18,30; 20,30; 22,30
Cinecittà 4: Nameless evil[illegible] Or 15,10; 16,10; 20,20; 22,30
Cinecittà 5: Lilo [illegible] stich! [illegible] 16,30; 18,30; 20,30; 22,30

ADUA 100 corso Giulio Cesare 67, tel. 856.521. **Nameless entità nascosta.** Vietato 14. Or.: 16; 18,10; 20,20; 22,30
ADUA 200 corso Giulio Cesare 67, tel. 856.521. Resident Evil. Or.: 16,30; 18,30; 20,30; 22,30.
ADUA 400 corso Giulio Cesare 67, tel. 856.521. **Spider-man.** Or.: 15,30; 17,50; 20,10; 22,30.
AMBROSIO MULTISALA corso Vittorio Emanuele II 52, tel. 547.007. *Sala 1:* Resident Evil. Or.: 15; 16,10; 20,20; 22,30. *Sala 2:* Windtalkers. Or.: 15,15; 18,15; 22,15. *Sala 3:* Spider-man. Or.: 15,30; 17,50; 20,10; 22,30.
[illegible]**CINE** corso Sommeiller 22, [illegible]. 581.7190. *Sala 1:* Nameless entità nascosta. Vietato 14. Or.: 16,30; 18,30; 20,30; 22,30. *Sala 2:* Un sogno, una vittoria. Da rookie. Or.: 15,30; 17,50; 20,10; 22,30
CAPITOL via San Domenico 24, tel. 540.605. La collezione invisibile. Or.: 16,30; 18,30; [illegible]; 22,30.
CENTRALE via Dario Alberto 27, tel. 540.110. Nobel. Or.: 15; 18,10; 20,20; 22,30.
C. CHAPLIN 1 via Garibaldi 32/a, tel. 436.07.23. **Terza generazione.** Or.: 16; 18,10; 20,20; 22,30.
C. CHAPLIN 2 via [illegible], tel. 436.07.23. Ritratto d'amore. Or.: 16,30; 18,30; 20,30; 22,30.
CIAK corso G. Cesare 105, tel. 232.029. Chiuso per ferie.
COREPLET [illegible] [illegible] [illegible] II, tel. 779.50.200; prem. [illegible]. 779.60.300 **Lilo & Stitch.** Or.: 15; 16,45; 18,30; 20,15; 22; 0,05. **Nameless.** Vietato 14. Or.: 16,10; 18,10; 20,10; 22,10; 0,00 **Spider-man** [illegible]. 15; 18,15; 20,20; 22,45; 0,45. **Scooby Doo.** Or.: [illegible]; 16,50; 18,40; 20,30; 22,20; 0,10. **Resident Evil.** Or.: 15; 16,55; 18,50; 20,45; 22,40; [illegible]
DORIA via Gramsci [illegible], tel. 542.427. **Lo scroccone e il ladro.** Or.: 16; 18,10; 20,20; 22,30.
DUE GIARDINI - Sala Glicine via Montalcone 62, tel. 327.2214. **Verità apparente.** [illegible]. 18,30; 18,30; 20,30; 22,30.
DUE [illegible] - Sala Bellaguarda via Montalcone 62, tel. 327.2214. **Metropolis.** Or.: [illegible]; [illegible]; 20,30; 22,35.
ELISEO [illegible] piazza Solferino, tel. 447.52.41. Chiuso per lavori.
ELISEO BLU piazza Solferino, tel. 447.52.41. **Spider-[illegible].** [illegible]: 15,45; 18,05; 20,20; 22,30.
ELISEO ROSSO piazza Solferino, tel. 447.52.41. **Resident Evil** Or.: 15,30; 18,30; 20,30; 22,30.
EMPIRE piazza Vittorio Veneto 5, tel. 817.94.93. Quasi niente. Or.: 16,30; 18,30; 20,30; 22,30.
ERBA 1 corso Moncalieri 241, tel. 561.84.47. **Irreversibile.** Or.: 15,30; 17,45; 20; 22,30
ERBA 2 corso Moncalieri 241, tel. 561.84.47. **Lantana.** Or.: 15,30; 17,45; 20; 22,30.
ETOILE via B. Buozzi ang. via Roma, tel. 530.353. **Star Wars - Episodio II. L'attacco dei cloni.** Or.: 16,20; 19,35; 22,25.
FIAMMA corso Trapani 87, tel. 385.2067. Chiuso per ferie.
F.LLI MARX - Sala Groucho corso Belgio 53, tel. 8121410. **Scooby Doo.** Or.: [illegible]; 18,30; 20,30; 22,30.
F.LLI MARX - Sala Chico corso Belgio 53, tel. [illegible]. **The Immortal.** Or.: 16,45; 18,45; 20,45; 22,40
F.LLI MARX - Sala Harpo corso Belgio 53, tel. 8121410. **Reggae.** Or.: 15,30; 18,30; 20,30; 22,30.
FREJUS piazza S. Giulia 2 bis/b, tel. 011.817.9373. Chiusura estiva
GHIBELLO via G. Boccaccio 31 bis, tel. 011.580.5758. **Gosford Park.** Or.: 16,30; 20; 22,30.
GREENWICH [illegible] via Po 30, tel. 011.817.3323. *Sala 1:* Il più bel giorno della mia vita. Or.: 16,30; 18,30; 20,30; 22,30. *Sala 2:* Italiano per principianti. Or.: 16; 18,10; 20,20; 22,30. *Sala 3:* L'ora di religione. Vietato 14. Or.: 18,30; 18,30; 20,30; 22,30.
IDEAL Citylux 1 corso Becceria 4, tel. 011 521.4316. *Ideal 1:* Il [illegible]. Or.: 15,30; 17,50; [illegible]. *Ideal 2:* Resident [illegible]. Or.: 16,30; [illegible]. 22,30; 22,30. *Ideal 3:* Spider-man. Or.: 15,30; 17,50; 20,10; 22,30. *Ideal 4:* Scooby Doo. Or.: 16,30; 18,30; [illegible]. *Ideal 5:* Lilo & Stitch Or.: 15,30; 17,15; 19; 20,45; 22,30.
KING via Po 21, tel. 812.59.96. **Sulle mie labbra** Or.: 15,30; 17,50; 20,10; 22,30.
KOINÈ via S. Teresa 5, tel. 534.614. **Bloody Sunday.** Or.: 16; 18,10; 20,20; 22,30.
LUX Galleria S. Federico, tel. 541.283. **Nameless - Entità nascosta.** Vietato 14. Or.: 16; 18,10; 20,20; 22,30
[illegible] [illegible] via Verdi 18, tel. 812.5606. **Nameless entità nascosta.** Or.: 16,30; 18,30; 20,30; 22,30.
[illegible] **GEM** via Verdi 18, tel. 812.5606. **Jules e Jim.** Or.: 15; 18,10; 20,20; 22,30.
MAJESTIC 1 via Pomba 7, tel. 812.41.73. **Senso.** Or.: 15; 17,30; 20; 22,30.
MAJESTIC 2 via Pomba 7, tel. 812.41.73. **Lovely Rita.** Or.: 16; 17,40; 19,20; 21; 22,40.
OLIMPIA 1 via Arsenale 31, tel. 532448. [illegible] per ferie.
OLIMPIA 2 via Arsenale 31, tel. 532.448. Chiuso per ferie.
PATHÉ' LINGOTTO via Nizza [illegible] Lingotto, tel. 011.66.77.858. **Aiuto sono un pesce.** Or.: 13,45; 16; 18,20; 20,25; 22,30. **Spider-man.** Or.: [illegible]; 17; 19,20; 20; 22; 22,[illegible]. **Star** [illegible] **II - L'attacco dei cloni.** Or.: 13,15; 16; 18,50; 21,45. **Lilo & Stitch.** Or.: 13,45; [illegible]; 18,20; 20,25; 22,30. **Resident** [illegible]. Or.: 13,45; 15,55; [illegible],10; [illegible]; 22,30. [illegible]. Vietato 14. Or.: 13,15; 15,30; 17,50; 20,10; 22,30. **Scooby Doo.** [illegible]; 13,45; 15,55; 18,10; 20,25; 22,30. **Windtalkers** Or.: 13,15; 16; 18,50; 21,45. **Verità apparente** Or.: 13,35; 15,55; 18,10; 20,30; 22,35. **Long time dead.** Or.: 13,45; 18; 18,20; 20,25; 22,30. [illegible]. Or.: 13,50; 16,05; 18,10; 22,20.
[illegible] [illegible] via XX Settembre 15, tel. [illegible]. **Spider-man** [illegible]: 15; 17,30; 20; 22,30.
REPOSI 2 via XX Settembre 15, tel. [illegible]. **Scooby Doo** [illegible]: 16; 18,10; 20,20; 22,30.
REPOSI 3 via [illegible] 15, tel. 531.400. [illegible]ra. Or.: 15; 17,30; 20; 22,30.
REPOSI 4 via XX Settembre 15, tel. 531.400. **Casanova.** Or.: 15,30; 17,50; 20,10; 22,30.
REPOSI 5 - LILLIPUT via XX Settembre 15, tel. [illegible]. **Lilo & Stitch.** [illegible]: 16; 18,10; [illegible].
[illegible] Galleria [illegible] tel. 562.01.45. [illegible] [illegible] Lampi. Vietato [illegible]. Or.: 16; 17,40; 19,20; 21; 22,40.
[illegible] **RITZ** via Acqui 2, tel. 819.01.50. **Everything put together - Tutte** [illegible]. Or.: 16,30; 18,30; 20,30; 22,30.
[illegible] [illegible] corso [illegible] [illegible] 17, tel. 650.02.00. Vedi lettera.
VALENTINO 1. Chiuso per ferie dal [illegible] giugno al 5 settembre. Riapertura venerdì 6 settembre.
VALENTINO 2. Chiuso per ferie dal 30 giugno al 5 [illegible]. Riapertura venerdì 6 settembre.

SUMMER
FILM FESTIVAL,
GIVE ME 5!

Solo 5 € per l'ingresso, anche venerdì, sabato e domenica.
FINO AL 28 LUGLIO 2002. IN ESCLUSIVA DA PATHÉ - LINGOTTO.

LILO & [illegible] - SCOOBY DOO - WINDTALKERS - NAMELESS - RESIDENT EVIL - [illegible]

IL LEADER STORICO GIANCARLO GOLZI SI CONFESSA A DUE SETTIMANE DAL CONCERTO: «E' UNA GIOIA SUONARE PER LA [illegible] CHE CONOSCO, DELLA VAL NERVIA [illegible] TANTI RICORDI DELL'INFANZIA»

Serata d'onore per i Matia Bazar

A Dolceacqua l'omaggio ai vincitori dell'ultimo Festival

Gianni Micaletto
DOLCEACQUA

Una [illegible] d'onore. L'o[illegible]o di Dolceacqua a uno dei gruppi più longevi e brillanti della canzone italiana. E' il concerto che i Matia Bazar terranno il 6 agosto all'ombra del Castello dei Doria, nuova tappa del tour estivo seguito alla trionfale tournée nei teatri sull'onda del successo al Festival [illegible] «Messaggio d'amore». Un appuntamento voluto dal Comu[illegible] per impreziosire il cartellone degli eventi. Forse la tappa alla quale tiene [illegible] più Giancarlo Golzi, leader storico della formazione e artefice del rilancio dei Matia assieme a Piero Cassano, altro elemento legato alle origini del gruppo, nato nel 1974. [illegible] è co-autore di molti successi, [illegible] tiene [illegible] [illegible] cella [illegible] terra, l'estremo Ponente. «Almeno una volta l'anno cerco di organizzare un concerto che mi faccia sentire a casa - ammette -. Della Val Nervia conservo bellissimi ricordi legati alla mia infanzia. E' [illegible] gioia [illegible] per la gente che conosco. E poi dormire finalmente nella mia casa di Bordighera, dopo tanto girovagare, con la mia famiglia. Purtroppo non potrò fare un lungo giro delle cantine di Dolceacqua, [illegible]rché il giorno dopo dobbiamo partire per Mantova...».

Stasera i Matia sono a Varallo Sesia (Biella), domani a Udine, poi Levanto, Roma e altre tappe prima di arrivare a Dolceacqua. Per proporre uno spettacolo intenso sospeso tra passato e presente, tra i freschi successi legati alla nuova immagine del gruppo e lo sconfinato repertorio. Golzi non nasconde il travaglio per la scelta dei brani nella scaletta del tour: «Abbiamo quasi litiga[illegible] fra [illegible]. Per esempio, non c'è «E dirsi ciao», la canzone con la quale abbiamo vin[illegible] il primo Festival, quello del '78. Ci vuole [illegible] [illegible] po' [illegible] coraggio a [illegible] brani co[illegible] importanti. Ma vogliamo proporre dell'altro, e il nostro repertorio è una garanzia. Silvia (Mezzanotte), poi, è brava e sa farsi amare dal pubblico. Saranno due ore molto intense».

Va bene

Il ritorno di norvegesi e danesi a Diano Marina: il [illegible] delle poche certezze di questa estate, registrata con soddisfazione da alcuni albergatori. Una sorpresa graditissima.

Va male

E' vero che le sere di luglio e agosto non sono infinite. [illegible] molte concomitanze di manifestazioni, in località vicine tra loro o addirittura nello stesso comune, si potrebbero evitare.

[illegible]a Bazar [illegible]no trionfato al Festival con «Messaggio d'amore: si esibiranno a Dolceacqua il 6 agosto, nel quadro del tour estivo

DARSENA

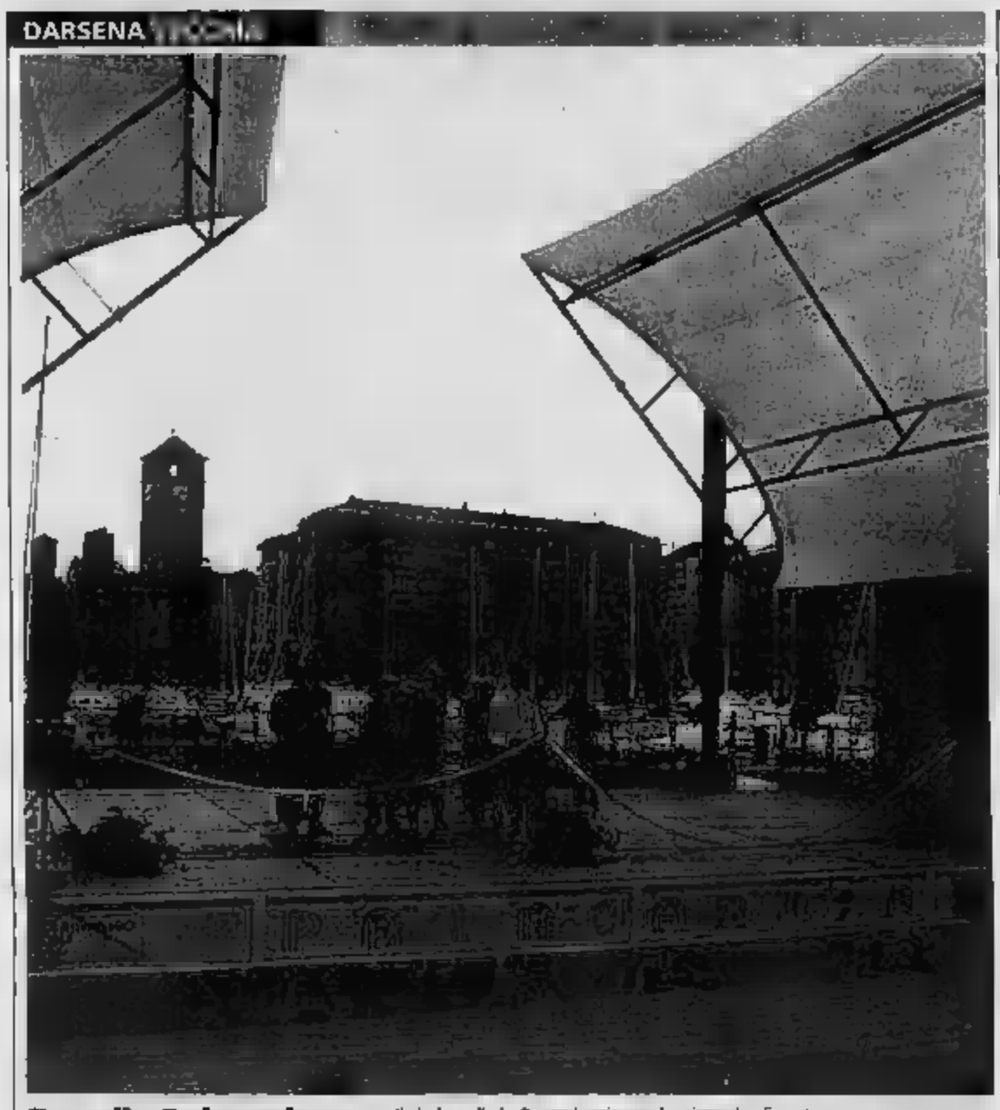

Ecco il «Palacarisa» Il sindaco Carlo Ruggeri aveva anche premesso di portare con sé un assessore speciale per l'inaugurazione del nuovo «Palacarisa» nella piazzetta d'Alassio: l'assessore alle varie ed eventuali del Comune di Roncofritto, vale a dire Palmino Cangini (alias Paolo Cevoli), [illegible] l'«assessore» è arrivato in ritardo a causa di [illegible] gita in barca. Questa la manifestazione che ha anticipato di un paio d'ore la festa con lo Zelig [illegible] alla calata delle vele, affollata con oltre 3500 spettatori. [illegible] gli artisti che si sono alternati sul palco insieme ai conduttori Claudio Bisio e Michelle Hunziker: c'erano Cevoli, [illegible] Balasso, Ale e Franz, Fabrizio Fontana, Leonardo Manera e Paolo Migone.

DEBUTTO TORMENTATO MA TRA GLI APPLAUSI IN PIAZZA SANT'AGOSTINO

Verezzi, ora Cyrano è donna

Anna Mazzamauro nel ruolo dello spadaccino

Augusto [illegible]
BORGIO VEREZZI

Chi ha avuto la pazienza di restare fino [illegible] termine, non [illegible] ne [illegible] dispiaciuto [illegible] ha salutato gli attori con uno scrosciante applauso. Penalizzata nel primo atto da inconvenienti tecnici alla fonica, dovuti ai ritardi nella messa a punto a [illegible] delle piogge che hanno disturbato le ultime prove [illegible] [illegible] Zagarolo (Roma) che qui in piazza Sant'Agostino, [illegible] comunque [illegible] gran parte risolti durante il lungo intervallo, la prima nazionale del «Cyra[illegible] [illegible] Bergerac», nella curiosa interpretazione [illegible] Anna Mazzamauro, ha comunque decollato con successo.

Alla «Tavernetta» del Bergallo, dopo i fiori, le congratulazioni in camerino della collega Milla San[illegible] [illegible] gli autografi, attorniata dalla compagnia, la Mazzamauro, professionista esemplare, insieme al regista Giovanni De Feu[illegible] già pensa all'indomani, a come evitare ulteriori contrattempi: «Avrei tagliato il microfono [illegible] fette [illegible] [illegible] spada», osserva con rammarico. Pare comunque abbastan[illegible] soddisfatta, e sollecita a tutti impressioni critiche sul versante artistico, sicura che lo spettacolo, come sempre accade, si assesterà nel rodaggio.

E' stata toccante, sulla scena, Anna Mazzamauro, dolente e al tempo stesso brillante interprete di Cyrano, eccezionale nel trattegiare la tristezza e il dolore per il suo amore impossibile. Un personaggio nei cui panni l'attrice è scivolata lentamente sotto gli occhi degli spettatori: il pas[illegible]o dall'attrice Anna al ruolo dello spadaccino creato da [illegible] stand è stato lieve come [illegible] [illegible] del pizzi di cui Cyrano è adorno. Accanto a lei una nutrita schiera di compagni, impegnati anche in molte scene di veri e finti duelli - di spada e di lingua - anche sulla stessa piazza.

E magici sono stati i momenti canori, affidati alla splendida [illegible] [illegible] Simone Bartolini, il «sopranista Dellarosa», che ha collaborato alla [illegible]alizzazione dell'ultimo Cd [illegible] Franco Battiato, il pramiatissimo *Fleurs*, e grande interprete di arie barocche nei più famosi teatri lirici del mondo: emozione ha infatti suscitato quella tratta dal *Rinaldo* di Haendel, «Lascia ch'io pianga», utilizzata [illegible] sfondo sonoro al dolore di un Cyrano consapevole di non poter rivelare l'amore per Rossana a causa della bruttezza.

Stasera (ore 21,30) l'ultima replica, ancora una volta all'insegna del «tutto esaurito».

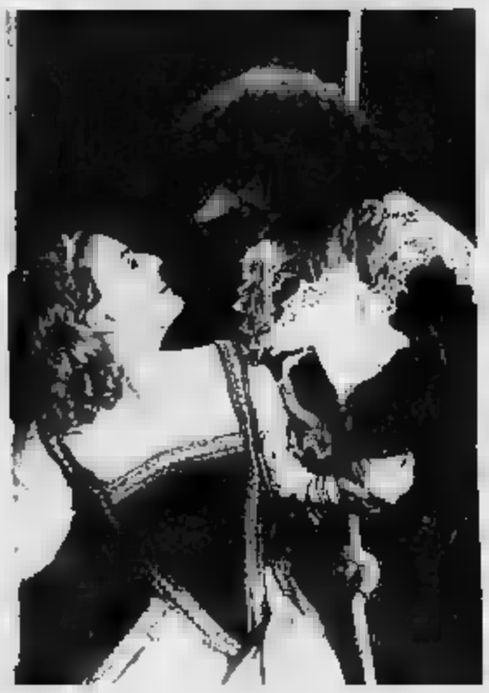

Anna Mazzamauro con Simona Frenna (Rossana) nel «Cyrano» e Verezzi e nella foto sopra con Lorenzo Degl'Innocenti (Cristiano)

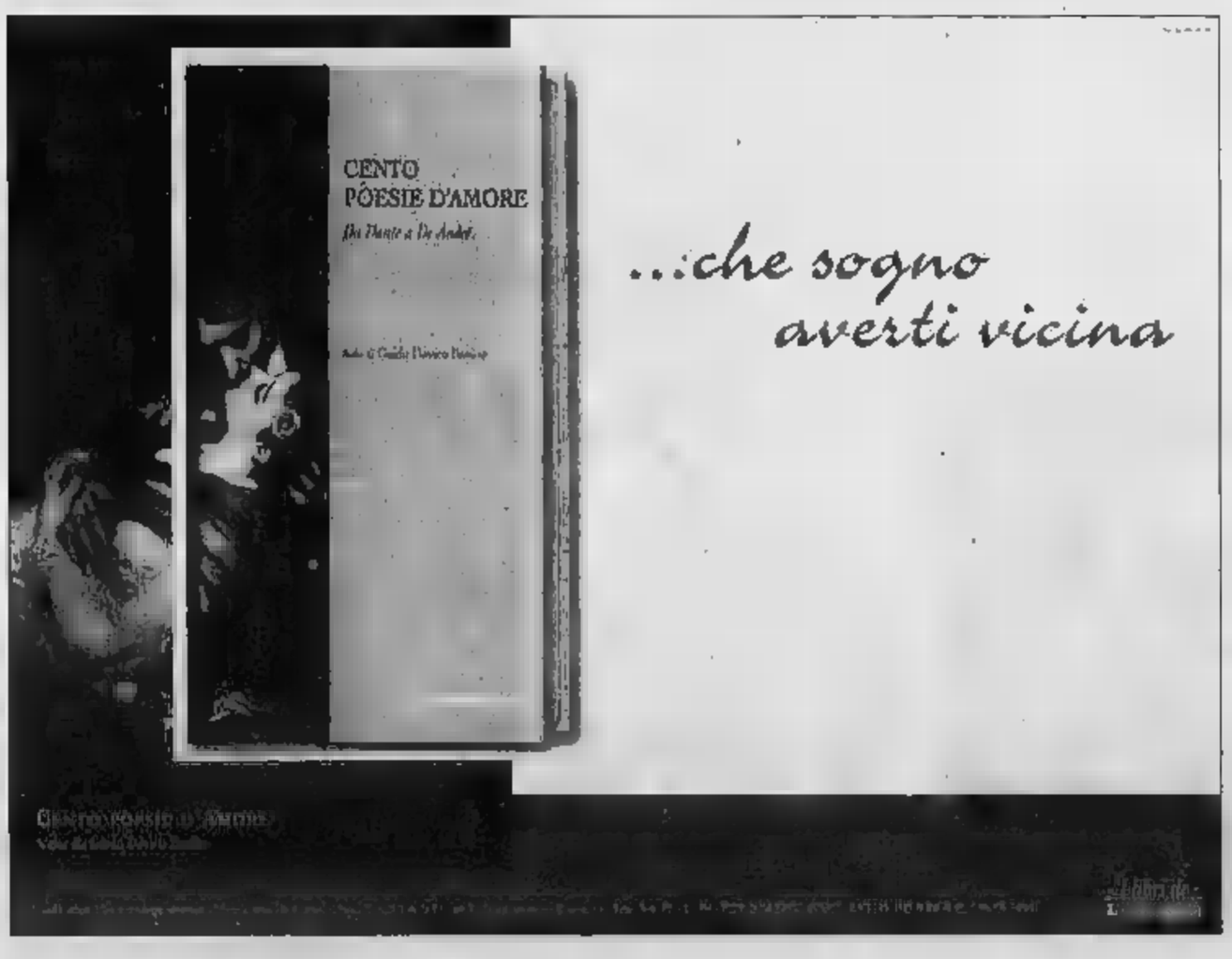

ellegi Auto
CASTELLO D' ANNONE (AT)
Via Roma, 73
(S.S.Asti - Alessandria)
Tel. 0141.401748
GARANZIA USATO PERFECT

YARIS 1000 3 PORTE CLIMATIZZATORE-RADIO- 2AIRBAG 2001
SEICENTO 1.100 SX GRIGIO CHIARO MET-GARANZIA 2 ANNI 2002
FORD KA 1300 CLIMATIZZATORE 2 AIRBAG GRIGIO CHIARO 2000
BRAVO 1600 G T CLIMAT-ABS-CERCHI IN LEGA BLACK INK 1999
M A T I Z CAT STAR ABS-CLIMATIZZATORE-2 AIRBAG GRIGIO 1998
BRAVO 1900 JTD 105 CLIMA-ABS-CERCHI LEGA-TETTO APRIBILE 1999
DEDRA S.W. 1900 CAT ABS-CLIMA-AIRBAG-CERCHI IN LEGA 1999
PUNTO 1250 ELX 3 PORTE CLIMATIZZATORE-IMPIANTO G P L 1998
MAREA WE TD 100 ELX CLIMA ABS 2 AIRBAG GARANZIA 1 ANNO 1998
SEAT AROSA 1700 SDI DIESEL GARANZIA 12 MESI-USATO D.O.C. 1999
BERLINGO 1900 DIESEL 5 POSTI GARANZIA 1 ANNO EXTRAGOLD 1998
PUNTO GT CAT CLIMA-ABS UNICO PROPRIETARIO NERO 1995
CORSA 1700 DIESEL 3 PORTE GRIGIO CHIARO- GARANZIA GOLD 1998
PANDA 900 CAT IE UNICO PROPRIETARIO-POCHI KM 1997
[illegible]TO 1.1 CAT CERCHI IN LEGA FULL OPTIONAL 6 SPEED 1996
[illegible]STOVAN AUTOCARRO 2 POSTI TURBODIESEL IN GARANZIA 1997
SEICENTO 1.100 E L X M 1.000 STREPITOSA OCCASIONE 2001

FUORISTRADA OPEL FRONTERA 2.8 T D I CLIMA-ABS BLU MET 1997
FUORISTRADA NISSAN TERRANO 2.700 TDI CLIMA-ABS-EXTRA 1994
FUORISTRADA TOYOTA LANDA CRUISER AUTOCARRO 2 POSTI
FUORISTRADA LADA NIVA 1600 INIEZIONE G P L CAT INTROVABILE 1995
MAREA W.E. 1600 CLIMA-IMPIANTO G P L ARGENTO MET 1997
ASTRA S.W. 1600 GLS PLUS OTTIME CONDIZIONI D'USO 1995
ESCORT S.W. 1600 G H I A GARANZIA 12 MESI USATO PREMIUM 1995
TEMPRA S.W. 1900 TDI CLIMA - AIRBAG-CERCHI IN LEGA 1995
PUNTO 1.1 5 PORTE K M GARANTITI 25 000 VERA OCCASIONE 1997
CORSA 1400 SPORT 3 PORTE KM GARANTITI 30.000 VERA PERLA 1996
ALFA ROMEO 145 1600 IE LUSSO GARANZIA 1 ANNO STAR 1995
T W I N G O 1100 RXT FULL OPTIONAL GARANZIA TOP USATO 1994
PUNTO 1.100 S X 3 PORTE BLU MET - ACCESSORIATA 1995
Y 10 1.000 FIRE UNICO PROPRIETARIO - VERDE MET
PANDA 1000 4 X 4 VERA OCCASIONE AMATORE COLLAUDATA
FIESTA 1360 SX 5 PORTE UNICO [illegible] 1993
FIAT DUCATO 14 D.I. MAXI [illegible] [illegible] ECCELLENTE [illegible]

ANCHE DA NOI LA NUOVA PEUGEOT 307 SW.
VENITE A VEDERLA E A PROVARLA

AUTOVETTURE NUOVE E USATE
DI TUTTE LE MARCHE

FINANZIAMENTI
[illegible] IN SEDE
[illegible] il sito www.ellegiauto.it
per altre strepitose offerte!

IL PILOTA CANELLESE IN COPPIA CON KRISTENSEN IMPEGNATO NELL'AMERICAN LE MANS SERIES SUL CIRCUITO DI WASHINGTON D.C.

Per Capello un nuovo test americano

Il pilota: «I 610 cavalli della Audi saranno messi a dura prova»

Mogliotti

ASTI

Rinaldo «Dindo» Capello tra gli attesi protagonisti della quinta prova dell'American Le Mans series, campionato endurance che si disputa negli Stati Uniti. Oggi il canellese sarà al via del gran premio che si corre sul circuito cittadino di Washigton D.C. Capello sarà al volante dell'Audi R8s in equipaggio insieme al danese Tom Kristensen. Quindici giorni fa i due erano stati protagonisti della vittoria nella 500 miglia di Road America nel Wisconsin. I due piloti conducono la classifica generale del campionato. Al primo posto c'è il danese con 92 punti, tallonato a due lunghezze da Capello. Il circuito di Washigton misura poco più di 2 chilometri e mezzo metri è stato tracciato nella zona dell'aereoporto internazionale «Robert F. Kennedy», per uno spettacolo tipicamente americano dove gli spettatori riescono dalle tribune a scorgere le vetture lungo tutto il percorso. «C'è grande attesa in tutto il team per vedere come reagiranno le nostre vetture su questa pista - ha confessato il pilota canellese - E' molto diverso rispetto a quelle dove siamo abituati a correre normalmente. E' molto spigolosa. Sarà difficile riuscire a sfruttare il pieno l'enorme potenziale (610 cavalli) della nostra vettura». Ad inizio settimana Capello era stato tra i protagonisti della festa dell'Audi, per il grande successo alla 24 Ore di Le Mans, di metà giugno. Poi il volo oltreoceano. Per Capello un solo precedente con l'Audi un circuito cittadino: la «Corsa del millennio» ad Adelaide il 31 dicembre del quando vincendo, si aggiudicò il titolo Alms, insieme allo scozzese Alan Mc Nish, quest'anno alla Toyota in Formula 1. «Le gare sui circuiti cittadini sono gare molto spettacolari - ha aggiunto -. Come sempre sono necessarie la massima concentrazione, e un pizzico di fortuna». La gara è sulle 2 ore e 45 minuti. Il via alle 12 ora locale.

La grintosa sagoma della «Audi» di Capello che oggi dovrà sprigionare i suoi 610 cavalli sulla pista di Washington

Rally Tartufo

Spettatori anche dalla Finlandia

MONCALVO

Dalla Finlandia per seguire la prossima edizione del Rally del tartufo. E' arrivata negli scorsi giorni nella sede della Motorsport di Moncalvo che organizza la gara, una richiesta di informazioni da parte di un gruppo di appassionati scandinavi da Turku. A fine agosto un gruppo di 20 tifosi con il camper arriverà nell'Astigiano per seguire la prova. «Questo - dice Marco Rondi Motorsport - dimostra come il "Tartufo" stia cominciando ad essere apprezzato anche fuori confine». Il «Tartufo» 2002 si correrà nel Sud Ovest dell'Astigiano: i percorsi delle speciali (5 da ripetersi due volte) saranno comunicati solo negli ultimi giorni per impedire le ricognizioni «selvagge», fuori da quelle previste. Partenza e arrivo al campo sportivo di Asti. Ieri intanto il «Rally di San Martino di Castrozza» è stato amaro per i due navigatori astigiani. Maurizio Imerito con Piero Longhi su Renault Clio Williams, si è fermato per rottura del motore, mentre era il quarto posto. E' finito fuori strada senza conseguenze Emanuele Curto con Fabrizio Ratiglia (Mitsu Evo VII) nella 9ª speciale. [gf. m.]

SPORT FLASH

ATLETICA

Rossella Giordano oggi marcia agli Italiani

Oggi tocca a Rossella Giordano scendere in pista ai campionati italiani di atletica leggera di Viareggio. L'atleta astigiana disputerà la 5 chilometri di marcia.

[illegible]

Da stasera il super torneo di Bubbio

Comincia oggi a Bubbio il grande torneo «Luigi Artuso». Alle 21,15 s'incontrano Sciorella (Monticello) e Isoardi (Ricca); domani (stessa ora) Molinari (Santo Stefano) e Dogliotti (Magliano).

BOCCE

Domani a Viatosto gara alla baraonda

Domani alle 21 a Viatosto gara a bocce alla baraonda. Possono partecipare giocatori di categoria C e inferiori. Iscrizione 5 euro a giocatore. Si gareggia tutte le sere fino a esaurimento dei gironi.

BOCCE

Finale in famiglia al torneo di San Domenico

Finale in famiglia alla gara notturna Cdd del San Domenico Savio: hanno vinto Luciano Finotto-Dino (Biasco) Finotto-Giovanni Pistritto per 13-8 sui compagni di squadra Vola-Invernizzi-Monticone. Ha arbitrato Soria.

TENNIS

Termina oggi la «24 per un'ora» alle Antiche Mura

Si conclude oggi alle 12 la «24x1 ora», maratona tennistica che ha preso il via ieri alle Antiche Mura di via Partigiani ad Asti. Alla competizione hanno partecipato circa un'ottantina di tennisti.

PATTINAGGIO

Costarella e Bergamini in pista a Rimini

Cominciano domani a Rimini i campionati italiani Assoluti di pattinaggio. Per i colori della Blue Roller Io Canto gareggeranno Mauro Costarella e Federica Bergamini.

TIFOSI

Abbonamenti Pay-tv e l'Inter club

Sono ancora aperte le iscrizioni degli Amici dell'Inter e dell'Inter Club Asti per gli abbonamenti Pay-tv (Tele + e Stream) per tutte le partite dei neroazzurri. La sede è nel circolo «Nosenzo», in via Corridoni 51 ad Asti. Info allo 0141/215.742 o al 347/1308.649.

[illegible]

Venerdì si presenta il «Memorial Ferraris»

Si svolgerà venerdì 26 luglio (ore 18 al Salera) la presentazione del memorial «Paolo Ferraris», torneo riservato alle squadre Primavera nazionali e alle formazioni juniores regionali.

TAMBURELLO

IN B LA GRANDE SFIDA. C'E' SETTIME-CASTELL'ALFERO

Bonanate e «Cerot» campioni senza età

SETTIME

Nella serie cadetta è la giornata dei derby. A Settime i padroni di casa ospitano il Castell'Alfero. Una partita dai molti antagonismi: Settime e Castell'Alfero sono le «nonne» della serie B astigiana essendo al secondo anno consecutivo in categoria, in rappresentanza di due scuole tamburellistiche. Ma soprattutto sarà il derby tra i fratelli Lucia a tenere banco, Stefano con la maglia del Settime e Giuseppe con quella del Castell'Alfero. Rimettitore il primo terzino il secondo. Del Torino Stefano, bianconero Giuseppe. «All'andata - dice Giuseppe - avevamo vinto 13-4 ma stavolta sarà più dura». Oggi il Settime scenderà in campo con Sandro Appiano rimettitore a fianco di Stefano, Roberto Bertone in mezzo, Roberto Lanzoni e Fulvio Boano davanti. La pattuglia alferese risponde con Daniele Ferrero e l'altro ex Gianni Accomasso, il giovane Samuel Valle mezzovolo, con Emilio Medesani e Giuseppe Lucia in prima linea. «Settime - prosegue il terzino alferese - è un campo difficile, c'è sempre tanta gente a fare tifo. Il discorso campionato è ormai chiuso con le due bergamasche (Filago e Curno) che non sembrano avere rivali per i play off».

A Montechiaro va in campo la storia. Con la maglia biancazzurra c'è Beppe Bonanate con quella gialloblu Aldo «Cerot» Marello, due icone del tamburello astigiano. Campioni che hanno nel proprio albo d'oro valanghe di titoli italiani. «Un dualismo - dice Paolo Luzi, tecnico del Montechiaro e vice presidente nazionale della Federtamburello - che richiamerà gli appassionati. Rispetto all'andata dove avevamo vinto agevolmente, il Cunico è una formazione diverso, ben assestata, in grado di creare grossi problemi. Chiuso il discorso play off resta il titolo virtuale di classificarsi prima delle astigiane». In campo con il Montechiaro Bonanate, Saverio Bottero, Alessio Busso, Danilo Cestari ed Ezio Peretti. Mister Piero Lazzarato risponde con «Cerot» Marello, Paolo Baggio, Walter Quasso, Gianni Macario e Andrea Morrone. [gi. m.]

SERIE A: SCONFITTO IL CASTELLI CALEPIO PER 13-6. E' LA DICIASSETTESIMA VITTORIA CONSECUTIVA DELLO SQUADRONE ASTIGIANO

La corazzata Callianetto avanza indisturbata

In campo Renzo Tommasi al posto dell'infortunato Manuel Beltrami

CASTELL'ALFERO

Ieri nell'anticipo della 4ª giornata del campionato di serie A di tamburello, il Callianetto ha superato 13-6 i bergamaschi del Castelli Calepio in meno di due ore e mezzo di gioco. Mister Aristide Cassullo ha mandato in campo Renzo Tommasi al posto dell'infortunato Manuel Beltrami: il fuoriclasse trentino aveva riportato nella esibizione a muro di martedì scorso una lesione ai legamenti della caviglia sinistra. Per il resto squadra confermata Andrea Petroselli, Riccardo Dellavalle, Enrico Berruti e Giorgio Cavagna. Partenza lanciata dei padroni di casa che hanno subito impresso il loro ritmo portandosi in un'ora sul 5-2. Allungando poi sul 9-3 e 12-6. Tra gli avversari in evidenza Andreoli e Tasca. Per il Callianetto è stata la 17ª vittoria consecutiva. I bianconblu domenica prossima faranno visita al Medole (Mn) prima dello stop di due settimane. Si riprende domenica 25 agosto con il match in casa dei campioni d'Italia del Borgosatollo (Bs). [gi. m.]

Giorgio Cavagna del Callianetto in azione

Nel muro Vignale supera il Gabiano Oggi è la volta di Grazzano-Grana

GRAZZANO

Oggi alle 17 si gioca la seconda semifinale del «27° Torneo di tamburello a muro del Monferrato». Di campo due quintetti che hanno dominato la prima fase della stagione. Con la maglia del Grazzano il bombardiere grazzanese Fulvio Natta. A fianco al vulcanico trascinatore grazzanese, l'esperta spalla Beppe Tirone, con il figlio Davide nel decisivo ruolo di mezzovolo. Davanti la coppia di terzini con Diego Monzeglio e Umberto Mignani, giocatore che si è anche occupato dell'organizzazione della rassegna insieme a Mauro Bellero, e Mauro Damonte (titolare della Cobra tamburelli). Sul versante granase Stefano Panzini l'altro «big» del tambass dei bastioni. Con lui dovrebbe esserci di spalla Morando. A mezzovolo l'altro montechiarese Piero Redoglia. Davanti Pinuccio Gioannola e Franco Balliano. Per i padroni di casa non ci sarà partita. «Do il 70 per cento a noi e il 30 al Grana di arrivare in finale» - dice Mignani -. Sul nostro campo non c'è storia, potrebbe esserci qualche dubbio nel ritorno a Grana perchè si gioca in campo impossibile». E' una sfida che sa di rivincita. Davanti ci sono due formazioni che hanno dato vita all'ultima finalissima del torneo. Ad agosto dello scorso anno vinse il Grazzano che è ritornato a proprio nome nell'albo d'oro della rassegna dopo 14 anni.

Natta e Panzini martedì sera hanno giocato nella selezione che ha perso 16-8 con il Callianetto nel torneo notturno di Vignale. Intanto ieri nella prima semifinale del torneo il Vignale ha sconfitto 19-16 il Gabiano. [gi. m.]

CALCIO TORNEI

E' CONCLUSA LA MANIFESTAZIONE ORGANIZZATA SUL CAMPO DEL PALAZZETTO DA ALBATROS

«Casa Mia» ha vinto il trofeo Galletto d'Oro

Ai tempi supplementari ha superato per 4-2 il Caffè San Secondo. Terzo il Limardi

ASTI

Casa Mia Mondo Calcio ha vinto venerdì sera il quinto torneo notturno «Galletto d'oro». Nella finalissima diretta da Bruno, della sezione «Paolo Minà» di Asti, la formazione di Toni Isoldi ha battuto nei tempi supplementari per 4-2 il Caffè San Secondo, guidato in panchina da Vito Solinazzo. I tempi regolamentari erano terminati in parità (1-1) con i gol di Delledonne e Rossi. Nei supplementari sono andati a segno Garizadeh due volte e Bucciok. Di Parapiglia la marcatura che aveva permesso al Caffè San Secondo di accorciare le distanze. La partita di questa competizione organizzata da Albatros comunicazione si è disputata sul campo del palazzetto dello sport di via Gerbi. Nella finale di consolazione il Limardi si è imposto per 4-3 sul Real Betis. I marcatori sono stati Passere, Lamattina e doppietta di Porrino per il Limardi; Degiaudi (2) e Sarti per il Real Betis. [a. a.]

La formazione di «Casa Mia Mondo Calcio» festeggia il successo nel torneo «Galletto D'Oro» organizzato da Albatros

CALCIO MERCATO

IN CORSA PER LA PANCHINA AZZURRA VI SONO ALLIEVI, MERLO E BORELLO

Canelli deve scegliere fra tre mister

L'Asti vuole la punta Pavani, la Nova insegue il bomber Brunetto

Enzo Armando

ASTI

Ancora fumata nera per il nuovo mister del Canelli. La dirigenza canellese si è riunita venerdì ma non ha ancora scelto il successore di Angelo Bollo. I candidati alla guida della squadra sono però passati da quattro a tre: l'acquese Arturo Merlo è stato depennato dalla lista. La scelta ora è ristretta a Franco Allievi, che gioca in Eccellenza essendo canellese con esperienze sulla panchina sia degli spumantieri sia dello Junior; all'alessandrino Borello; la stagione passata tecnico del San Carlo e a Sterpi, già allenatore del Castellazzo.

La decisione definitiva è attesa per domani sera. In settimana intanto è saltato definito il nuovo assetto societario con l'ingresso di alcuni industriali locali: Bruno Mogliotti, proprietario della Pimar ed ex presidente dello Junior; Gian Beppe Broglia, dirigente dell'azienda vinicola «Michele Chiarlo» e Pino Poggio, industriale produttore di macchine enologiche. Mogliotti ricoprirà la carica di vice-presidente; Broglia quella di direttore sportivo e Poggio entrerà nel consiglio direttivo.

Sul fronte cessioni, il difensore Ferraris è passato all'Asti, mentre la dirigenza ha tolto dal mercato Guarello, che piaceva sia ai galletti sia alla Nova. L'Asti non demorde e tenterà nelle prossime ore un assalto al giocatore, che l'altro risiede nel capoluogo. Ruolo terzino, Guarello ha 19 anni e ha fatto parte della rappresentativa regionale.

Sempre la società biancorossa, particolarmente in sede di calcio mercato, avrà un incontro domani per definire l'acquisto di Fabio Pavani: l'attaccante ha già giocato nell'Asti scampolo di stagione da settembre a dicembre, prima di passare per problemi di lavoro al Giraudi. Il mister Nicola Petrucci l'ha richiesto per affiancarlo a Gabasio e Falzone. Con l'arrivo di Pavani ci sarà il via libero per la in prestito di Pollina, che interessa alla Moncalvese. Gli aleramici, con questo eventuale acquisto, chiuderebbero la loro campagna di rafforzamento della rosa.

Sul fronte Nova, disse Pinuccio Botto sta sondando il terreno per rinforzare il settore offensivo. L'obiettivo numero uno è il bomber del Sommariva Perno Brunetto (ex collega d'attacco di Pavani) qui la società giallobiù ha incontrato l'ostruzionismo del sodalizio cuneese, che è proprietario del cartellino e giudica incedibile il giocatore. L'altra ipotesi è quella di Giribone del Casale, che però ingaggio piuttosto elevato.

TEMPO DI VACANZE:
TEMPO DI SCORTA!

SCONTO

30%*

20%-40%*

DAL 22 LUGLIO AL 4 AGOSTO 2002

DIS GROS

IPER

I vigili urbani durante le operazioni di sequestro di documenti

Le guerre di ribassi Tra alleanze e baruffe

Fra le curiosità dell'inchiesta c'è quella sul sistema per predeterminare la media ponderata delle offerte per un appalto pubblico. Ne parla Francesco Butano all'inizio di giugno di pm: «Gli altri gruppi non avevano lo stesso programma elettronico che avevamo noi per calcolare i ribassi. Noi valsusini utilizzavamo un software che preso dalle cooperative; i torinisti uno di tipo diverso, e così gli altri. Per quanto riguarda gli enti pubblici, invece, non risulta che ci unico programma: ogni ente si fa fare il suo».

Il fallimento della storica impresa edile Crosetto è stato involontariamente alla base di una frattura nel cartello dei cosiddetti «torinisti». «Negli anni scorsi - ha dichiarato sempre Butano - il gruppo di San Mauro inglobato nei torinisti, poi c'è nata una che la ragione fosse legata al fallimento Crosetto». Fra chi restava a spartirsi lo spazio lasciato libero dalla grande impresa «ci furono disaccordi per la suddivisione dei lavori in città, con dissapori in particolare fra Bresciani e Arlotto. Aggiungo che l'alleanza che avevamo noi con i torinisti deriva dal fatto che ciascuno puntava agli appalti sul proprio territorio: a Torino ci appoggiavamo loro nelle gare, e in cambio avevamo il loro aiuto nei comuni dell'area metropolitana».

Nell'inchiesta è entrato anche l'appalto per la risistemazione della centralissima piazza Bodoni e Vittorio Veneto. Butano dice: «Alle gare per il rifacimento delle piazze ci presentammo in appoggio ai torinisti. E questi due casi vinsero le cooperative alleate con loro». Per la riqualificazione di piazza Bodoni (conclusa da poche settimane) si sono presentate nel 2000 quasi cento aziende con altrettante offerte. Commentano i pm: «E' interessante notare come in un periodo di non conflittualità fra i gruppi, i ribassi medi siano stati sensibilmente più modesti rispetto alle gare per Borgo Rossini e via Catania». Butano aggiunge: «In quei casi gli appalti furono aggiudicati con ribassi sicuramente antieconomici. Ci stavamo facendo la guerra».

IL COINVOLGIMENTO DELL'ENTE NEGLI INTERROGATORI DEGLI ARRESTATI

Le tangenti per l'Anas passavano da Bologna

Il «collettore», vale a dire chi doveva raccogliere il denaro, sarebbe stato il direttore tecnico di un'azienda che opera a livello nazionale L'uomo è stato bloccato giovedì dai militari della Guardia di Finanza

Alberto Gaino

L'inchiesta sul sistema degli «appalti truccati» ha rivelato che sono state pagate tangenti a funzionari Anas attraverso un «collettore» (Angelo Semenzato, direttore tecnico della Site di Bologna che opera a livello nazionale), pure lui arrestato giovedì. Qualcosa di più emerge dalle 121 pagine della «richiesta di misura cautelare» firmate dai pm Roberto Furlan e Paolo Storari (controfirmate dal procuratore capo Marcello Maddalena per sottolineare che è d'accordo su impostazione e contenuti dell'indagine dei suoi sostituti). Trascrizioni di intercettazioni, dichiarazioni, omissis al punto giusto. Quanto basta per rendere l'idea di una dimensione diffusa del fenomeno, e non dintorni di Torino.

C'è il solito Francesco Butano (quello che nel febbraio scorso scombina i giochi fra i «cartelli» di imprenditori sotto inchiesta modificando all'ultimo minuto le offerte concordate per un importante appalto in città, operazione divenuta il «pacco di Butano») che : «V. mi dice che l'Anas è sul terreno in quanto paga i geometri dei lotti in cui fa sgombero , spargimento sale e taglio dell'erba. In particolare mi ha riferito di aver pagato i geometri.... lamentandosi con me di non aver poi eseguito il lavoro». Un tassello di un quadro in cui, per il momento, la figura di Semenzato rappresenta un decisivo anello di congiunzione. Racconta Butano: «Il mio interlocutore doveva pagare sicuramente i tecnici Anas. In primo luogo perché la Evie (società dello Stato per la posa delle fibre ottiche, ndr.) avrebbe dovuto rifare buona parte dei ripristini stradali eseguiti dopo la posa dei cavi e ciò non lo ha fatto. Ritengo che sia avvenuto con la complicità dell'Anas che sicuramente si rendeva conto dell'inadempienza della (subappaltatrice della Evie, ndr.)».

Butano prosegue: «Credo che l'Anas abbia chiuso un occhio a fronte del pagamento di tangenti. A supportare la zione c'è il discorso fattomi da Vinassa sulle tangenti versate lui a due geometri della società». I pm sono convinti che l'imprenditore valsusino dica il vero sulla base dei riscontri da lui forniti per la tangente di 18 milioni di vecchie lire (anticipo dei 58 concordati per sua parte di lavoro asfaltatore) che Semenzato dovrebbe aver girato a funzionari Anas.

Altro scenario, affine per argomento (l'asfaltatura delle strade), rivelato re Butano: «Sino a due anni fa l'interesse delle imprese per la manutenzione ordinaria delle vie di Torino era legato al fatto che chi si aggiudicava l'appalto doveva eseguire anche i ripristini per gli enti che manomettevano il suolo pubblico (Enel, Italgas, Telecom, Atm, Aem). In questo modo, il lotto ottenuto in appalto per miliardo, secondo gli anni, poteva diventare di 5, 6 e più. In dei lavori per il teleriscaldamento si superò quelle cifre. Da due anni il sistema non funziona più così, perché gli enti gestiscono direttamente i ripristini delle strade con gare proprie».

Sulla qualità dei lavori di riasfaltatura e soprattutto sui mancati controlli «geometri» del Comune, direttori dei lavori per i vari lotti di strade cittadine, i pm hanno costruito la loro accusa di ai tre dipendenti dei Lavori pubblici arrestati. Aggiungendo a pagina 117 del loro atto: «Le modalità degli illeciti contestati dimostrano che non si è trattato episodi isolati; al Comune di Torino fenomeno e sinora se n'è disvelata solo una piccola parte. E', infatti, difficile pensare che tali episodi corruttivi siano avvenuti senza la complicità interessata di altri pubblici ufficiali».

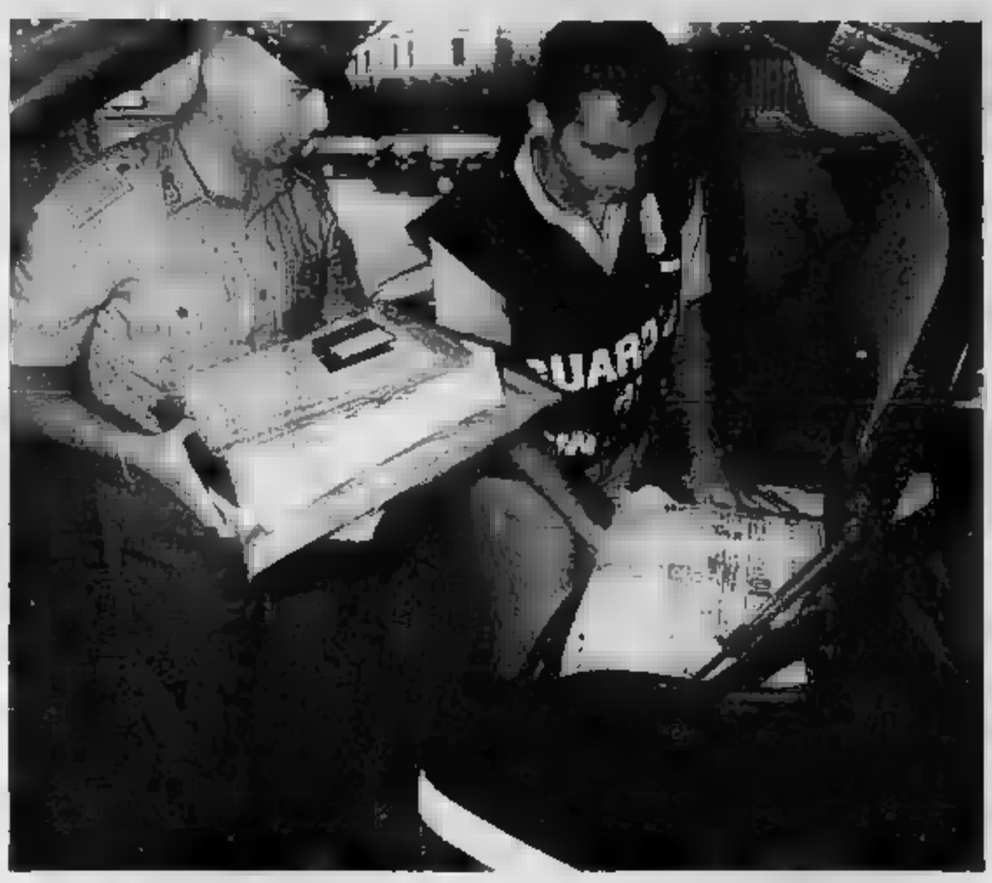

Militari della Finanza durante il blitz giovedì mattina che ha portato in carcere una dozzina imprenditori e funzionari

LA RABBIA DEL DETENUTO

«Fuori, gli altri stravincono»

«Sono molto amareggiato - ha detto al pm Francesco -, perché in questo i gruppi rimasti sono agevolati nel vincere gare in di svolgimento, in quanto venuta meno, per noi e per gli altri coinvolti nell'indagine, la possibilità di presentare offerte. In sostanza, «Voglio dire che questi gruppi potrebbero operare in questo momento in modo del tutto indisturbato, trovando alleanze e concordando spartizioni in modo assai agevole». I pm aggiungono che «gli indagati sono titolari di imprese di grandi dimensioni, in grado di condizionare gare di importi elevatissimi: hanno continuato ad operare indisturbate nonostante le indagini della Procura della Repubblica sulle gare indette per il verde pubblico, di cui ha dato notizia stampa. Una delle ultime gare turbate, a Collegno, è del maggio 2002».

Le prove nello schiacciasassi

Erano state nascoste per proteggere l'ex massone

Lodovico Poletto

Robusto. Barba, baffi, capelli castani , 47 anni. Eccola qui la fotografia dell'ingegner Adriano De Falco, dipendente del genio civile di Napoli distaccato in Piemonte per i lavori relativi all'emergenza Piemonte dopo l'alluvione del . E adesso tornato in Campania, ad Avellino.

Spregiudicato, per qualche tempo iscritto alla massoneria, Falco l'uomo della contabilità esatta: 5 cento sulla contabilizzazione dei lavori, «spiccioli compresi» dicono gli imprenditori che lo tirano in ballo. lui a scegliere le imprese, anche se queste non erano ancora interessate ai lavori. Enrico Lucco Castello, titolare con il padre Luciano della escavazioni Valsusa, è uno dei tanti che lo hanno chiamato in causa. Racconta così il primo incontro: «Ero andato al Magistrato per vedere lavoro: cioè capire cosa c'era da fare, i costi e tutto il resto. Quando arrivò De Falco, fece che consegnarmi il foglio dell'aggiudicazione da firmare. Lui rispondeva mie domande, ma addirittura aveva già compilato i moduli dove risultato aggiudicatario di un lotto, e aveva già deciso che io proponevo ribasso del 7 e che lui l'aveva aumentato fino al 12...». Strano atteggiamento, per uno che dovrebbe controllare e poi decidere in base a criteri di economicità.

Enrico Lucco Castello dice di aver firmato per quell'appalto, a Susa, il rifacimento della difesa spondale dall'ospedale alla chiesa, in centro. Per questo ed altri lavori - secondo gli investigatori - sarebbero pagate mazzette per cinquantina di milioni.

Che qual modo di assegnare le opere - seppur di somma urgenza - fosse alquanto anomalo è dimostrato anche da tentativi, a volte infantili, di far sparire le prove, nascondendo agende e documenti nei posti più strani. I riferimenti di De Falco sono trovati in una cartellina gialla, ad arte nel vano porta oggetti della macchina schiacciasassi della «Escavazioni Valsusa» l'impresa dei Lucco. E non è che fosse dimenticata lì tempo dell'intervento. Tra quelle carte c'era anche il numero di casa dell'ingegnere, a Nola, 0181....!

Ferdinando Lazzaro, altro imprenditore coinvolto in questa vicenda, è categorico durante i lunghi interrogatori ai quali è sottoposto nelle scorse settimane. A giugno, quando ormai i veli di reticenza caduti, e dopo quasi un mese passato dietro le sbarre, racconta: «Vista la disinvoltura la quale mi chiese i soldi, non escludo che siano stati chiesti denari a tutte le imprese cui sono affidati i lavori...». Da quel giorno sono iniziate le verifiche. Nell'ufficio dei vigili urbani e in quelli della Guardia di Finanza i fascicoli sul dopo alluvione ammucchiano. In quelli dove compare la firma di De Falco hanno fatto un segno con un pennarello blu.

Luciano Lucco Castello
è stato arrestato a maggio con il figlio Enrico (sono i titolari della società Escavazioni Valsusa) per gli appalti truccati

LA TELEFONATA

«Il Consorzio non si tocca!»

Undici aprile: quaranta giorni prima che scatti il blitz della polizia municipale di Torino. Ci tensioni nel gruppo valsusini, con Claudio Gombia al centro di varie polemiche: vuole abbandonare il cartello, ci sono state discussioni. Francesco Butano e Luciano Lucco Castello parlano al telefono di cartelli e appalti che ben spiegano l'importanza di queste associazioni. Con qualche tensione.

Lucco: «Non può sputare su chi lo ha sempre aiutato».

Butano: «No, no, lo so che non può...»

Lucco: «A me, però, girano le palle. Ogni occasione è buona per sputare addosso agli altri».

Butano: «Luciano, io sono amareggiato dal tirgli dire "vado via". Ma quale diritto ha se stato lui a fare furbo...».

Lucco: «Stammi a sentire! Io ti dico il mio pensiero poi l'età che ho a tirare avanti ancora a lavorare, finché il Signore mi dà le forze, ti dico: il Consorzio non si tocca! Il Consorzio continua ad andare avanti perché è elemento essenziale per sopravvivere. Sei convinto?»

Butano: «Certo, certo su questo non ci sono dubbi...».

Lucco: «Perché qualsiasi alleanza che tu trovi, qualsiasi amicizia che stringi, oggi l'hai e domani non l'hai più...»

Butano: «Ma sì, sono d'accordo, certo,...».

Lucco: «Benissimo., Allora il non si tocca, va avanti comunque siano le cose, no? Poi, se loro non hanno l'equilibrio per capire queste noi ci possiamo fare nulla. Possiamo solo avvicinarli e dirgli la verità...».

Butano: mi sono fatto in quattro per quella vicenda lì. Anche se a me non interessava proprio per niente...».

Lucco: «Infatti...».

Butano: «Mi s fatto in quattro e adesso è inutile che vengano a dire "i tuoi amici m...". E poi hanno cercato di fregarmi. Ma guarda (riferito a Gombia ndr) piuttosto ai tuoi amici che ai miei».

Poi la discussione verte su alcune gare d'appalto ancora in corso:

Butano: «Stamattina mi hanno detto che andava a vedere per Settimo. Poi mi ha telefonato "il barilotto" e mi ha detto Beinasco. Vai a Beinasco".

Lucco: «Vebbé, c'è andare si va, cioè...».

Butano: «Mahhh, mi sa che è un'altra di quelle storie».

Specchio dei tempi

«Qualche domanda in più e quel 78% di abitanti che è contro il traffico in centro» - «Rimborsi fiscali, lunga attesa per i correntisti postali» - «Libera concorrenza d'Estate» - «Un angelo autostrada»

Un lettore ci scrive:

«Leggo cronaca che i Verdi hanno commissionato una ricer per sapere che cosa "la gente" pensa del traffico. Le domande telefoniche state poste un campione che definisce rappresentativo. La mia origine napoletana - purtroppo lontana - come al solito soccorre. Un personaggio di Eduardo alla domanda: "Te piace 'o presepe"?, risponde invariabilmente: "me piace"! Qui invece la domanda è "Te pisce traffico"? E risposta è plebiscitaria: "nun me pisce"!

«Che cosa vuol dire chiedere "Lei è d'accordo a riservare il traffico nel ai mezzi pubblici, chiudendolo alle auto private", senza preoccuparsi di accertare se l'interpellato lavora, si sposta in macchina, è costretto ad attraversare il centro della città, oppure addirittura in centro lavora. abito a Santa Rita e vado in centro la domenica a mangiare il gelato, è ovvio che mi piacerebbe avere un ambiante che concilia il relax!

«Senza accertare quale "sacrificio" l'interpellato è disposto a sopportare per ottenere un vantaggio, è come chiedergli è meglio una metropolitana comoda e veloce oppure la propria automobile in un traffico caotico e senza parcheggi! risposta è ovvia.

«Tutti preferiremmo avere metropolitana sotto e la macchina in garage. Ancor più singolare il risultato degli intervistati che sono residenti in . Il 77,6% è favorevole (!?). Non ha la macchina? Ha l'autista? Ha un garage privato? Non torna a casa la propria vettura? Non la usa? E' per questo che sarebbe di vivere in un'isola pedonale piena di bimbi che giocano e belle ragazze in bici! Isola che soltanto lui può attraversare? Oppure vende la vettura ed il relativo posto macchina?

«Dopo il lavoro la lascia in periferia, al casello dell'autostrada? A questo punto sarebbe interessante sapere di quale si è parlato con gli intervistati e quanti sono i residenti che hanno chiesto il permesso di sosta. Non vorrei che quelli che lasciano vettura in strada lo facessero perché gli secca portarla in garage.

Segue la firma

Un lettore ci scrive:

«Sono un correntista Banco Posta e sono in attesa, con altri sfortunati amici, dal 3 giugno rimborso Irpef. Mi è stato dapprima detto più sportelliste in uffici postali diversi, che il versamento sarebbe avvenuto nel giro di pochi giorni; la notizia è stata poi smentita poiché dovuta ad errate informazioni avute preciste: questo ha già portato alcuni problemi e me ed agli altri correntisti. Ora sappiamo che dal 5 luglio l'agenzia delle entrate conosce dove accreditare il dovuto, operazione assolutamente automatizzata svolgibile in tempo pressoché reale, ma forse potremo ricevere i rimborsi solo da lunedì 22. Insomma poste non hanno mosso un per evitare questa mortificante attesa ai propri correntisti».

Segue la firma

Un lettore ci scrive:

Comune offre il servizio "Estate Ragazzi", quale supporto per i genitori che non sanno dove lasciare i propri figli termine della scuola. Naturalmente agosto escluso. I bambini possono usufruire stessa struttura scolastica per tutto il periodo, poiché le elementari, non danno la loro disponibilità in modo continuativo, e per tutta l'estate. Ragion per cui, i pargoli, ogni quindici giorni, vengono sballottati da una scuola all'altra. Il costo per questo servizio è di 129 euro per quindici giorni; 256 euro al mese. Ho contattato un oratorio Salesiano, il quale per 128 euro al mese offre servizio continuativo, con ottimi animatori, una buona mensa e gite nali».

Segue la firma

Un lettore ci scrive:

«Venerdì 12 luglio, verso mezzogiorno e quarto, mi fermato per uno spuntino all'autogrill di Carcare, sull'autostrada Torino-Savona. Dopo una decina minuti riparto la mia meta, San Bartolo-. Quando arrivo al casello, mi accorgo di più il portafogli. Dopo circa un'ora telefonate a destra e a manca, riesco a sapere quanto segue: un gentilissimo signore trova il portafogli, lo consegna al personale dell'autogrill che lo alla Polizia Stradale. 15,00 circa di nuovo in possesso del mio portafoglio che contenea 258,06 Euro, carte di credito, 1 bancomat, 1 assegno 150 Euro firmato e non intestato, oltre ai documenti. Nel verbale della polizia non c'è il nome del mio benefattore, ma è un angelo di bontà».

Giorgio Velluva

specchiotempi@lastampa.it

[redacted]

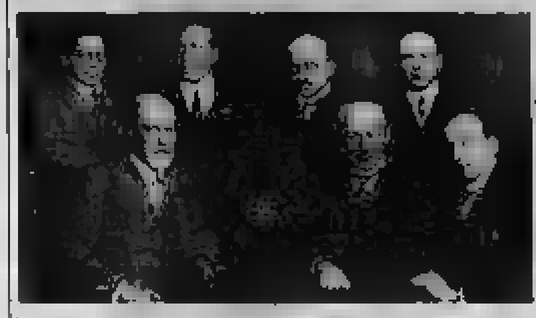

Sándor Ferenczi (il secondo da sin., seduto)

Sándor Ferenczi, neurologo e psichiatra allievo ungherese di Sigmund Freud

■ Sándor Ferenczi nasce a Miskolc in Ungheria nel 1873, un anno dopo l'unificazione di Buda, la capitale, e Pest, la città del commercio, dell'artigianato, dell'università.
Fu grazie al padre, ebreo d'origine polacca trascinato dall'entusiasmo per la rivoluzione liberale e nazionalista del 1848, proprietario di una libreria ed in seguito editore, che il giovane Sándor conobbe un ambiente aperto [redacted] poté respirare un'aria di libertà [redacted] imparare a [redacted] alla [redacted] di Heine e, [redacted] liceale, dedicarsi a esperimenti di ipnosi. Studiò medicina [redacted] Vienna e, [redacted] differenza di Freud, ebbe [redacted] formazione psichiatrica, tra l'altro presso [redacted] celebre clinica Burghölzli di E. Bleuler a Zurigo. Alla fine [redacted] fermò a Budapest; lavorò dapprima come medico esterno [redacted] un servizio per prostitute e più tardi [redacted] neurologo [redacted] psichiatra.
Sándor vivrà pienamente quello «spirito di Budapest», caratterizzato da un cosmopolitismo che, accanto al filosofo György Lukács, [redacted] musicisti come Béla Bartók e Zoltán Kodály, darà la narrativa [redacted] Artur Koestler, [redacted] commedie di Ferenc Molnar, [redacted] ricerche [redacted] miti [redacted] Károly Kerényi.
[redacted] intuizioni sulle quali la psicoanalisi successiva gli [redacted] amplamente ragione, comunque, sono tutte importanti [redacted] non hanno a [redacted] fare unicamente con la tecnica, [redacted] affermò Freud nel necrologio che scrisse [redacted] morte.

LA CITTÀ VISTA DAGLI OLTRE 500 STUDIOSI RIUNITI IN CONGRESSO AL LINGOTTO

Torino sul lettino dello psicoanalista

«La vostra coperta di Linus? Il basso profilo che vi penalizza»

Francesca Paci

La coperta [redacted] Linus [redacted] Torino? Se lo chiedi agli oltre cinquecento partecipanti del congresso internazionale dedicato a Sándor Ferenczi, l'allievo ungherese di Freud che per primo formulò l'idea [redacted] quell'«oggetto transizionale» studiato poi a fondo [redacted] Winnicott e reso celebre dalla matita di Charles Schulz, la risposta è quasi unanime. Americani, israeliani, francesi, tedeschi al primo incontro [redacted] Mole, concordano: «La coperta [redacted] Linus da cui la città non riesce a staccarsi è il basso profilo, come se non credesse nella propria bellezza. Risultato: molti turisti di passag[redacted] program[redacted] Venezia, Firenze, Napoli, Roma».

E' una battuta, ma Jay Frankel, oggi innamorato di piazza Castello, giura [redacted] non [redacted] l'aspettava così affascinante. «Respiro un'atmosfera di relax che a New York, dove abito, è sconosciuta», ammette lo psicologo americano [redacted] un paio [redacted] giorni fa per il meeting del Lingotto.

La [redacted] collega Etty Cohen, «un nome tipicamente ebraico, come quello dei due famosi cineasti, che però [redacted] scrive [redacted]nza l'h», lavora nella Grande Mela da dieci anni, è originaria [redacted] Tel Aviv. «E' vero che la paura del terrorismo ha contagiato anche l'Europa - dice la Cohen, che da anni convi[redacted] con l'apprensione per i [redacted] parenti in Israele -, però Torino [redacted] sembra un'isola fuori dal tempo, [redacted] passeggiate sotto i portici con le [redacted] spasso con la carrozzina come [redacted] quadri impressionisti, le targhe attaccate ovunque [redacted] ricordare [redacted] genesi dell'Italia unita, un buon bicchiere di vino rosso».

Stando al giudizio di esperti della materia, pare che Sándor Ferenczi, autore a lungo sottovalutato di studi oggi considerati di grande attualità nella disciplina iniziata [redacted] Freud, avrebbe avuto poco lavoro [redacted] queste parti. Niente stress, tensioni dovute a conflitti sociali, ansie tipo quelle accusate dagli americani [redacted] shock dopo gli attentati dell'11 settembre. E' [redacted] gioco del tipo psicoanalizziamo la città, Michelle Moreau-Riacaud, docente all'università francese Rabelais di Tour, si presta divertita. «La ne[redacted] di Torino? L'uso dell'automobile - dichiara lei, che [redacted] gira solo in bicicletta e si porta i suoi 46 anni su [redacted] fisico da ginnasta -. Il pedone qui, non ha nessun diritto». Poi, facendosi seria: «Ho sentito dire che ci sono dei problemi nell'area [redacted] Porta Palazzo, abitata soprattutto da extracomunitari. Ci sono stata, non ho respirato alcun vero pericolo». Abituata alle banlieu parigine, quelle raccontate dal film di Mathieu Kassovitz «L'odio», Michelle Moreau è [redacted] a fare [redacted] di collane al Balon [redacted] grande serenità.

Un'immagine del congresso internazionale che si sta svolgendo al Lingotto su Sándor Ferenczi

> Etty Cohen è di New York «La vostra città mi sembra un'isola fuori dal tempo: [redacted] passeggiate sotto i portici, mamme [redacted] spasso con la carrozzina...»

[redacted]do, in [redacted] Giulio Cesare, ho paura di passarci pure in macchina», interviene Chiara Barbasio, laureanda in psicologia all'università torinese, togliendosi le cuffiette per la traduzione simultanea: è venuta al congresso organizzato dal professor Franco Borgogno perché deve completare la sua tesi [redacted] laurea. Con l'amica ventiquattrenne Arianna Ferini, aspetta di ascoltare la relazione delle concittadine Annalisa Ferretti e Manuela Tartari sullo studio dell'etnologia locale, ma di vivere in una zona tranquilla non è convinta. «Stiamo migliorando, quello sì - conviene -, con tutti questi appuntamenti internazionali, Sándor Ferenczi, il Salone del libro, le Olimpiadi, diventeremo vivaci come una metropoli: almeno ammortizzeremo gli svantaggi di un grande centro, tipo l'insicurezza, con la ricchezza culturale».

«Torino sembra [redacted] luogo del passato, invece custodisce il gusto, da riscoprire, per le piccole [redacted] commenta la psicologa ungherese Giselle Galdi, una quarantenne bionda con le guance rosse [redacted] un'adolescente. Il cibo, per dire: l'editor dell'American Jour[redacted] of Psychoanalisis è [redacted] incantata da una cena al ristorante Mina, dietro il suo albergo, il Meridien. «Ho bevuto un Dolcetto [redacted] fantastico e soli diciassette dollari, e gli agnolotti [redacted] plin, dei ravioli piccoli piccoli mai provati, a New York [redacted] abbiamo solo di giganti», dice. L'accostamento è azzardato, ma racconta [redacted] dopo il trauma dell'11 settembre, i suoi connazionali d'adozione, quelli che ha in cura personalmente, hanno iniziato a ripensare tanti aspetti della vita, prima considerati poco importanti «rispetto alla fretta del fare, fare, fare». [redacted] Torino, Giselle Galdi ha scoperto [redacted] piazze, il lungo fiume, la g[redacted] «friendly», amichevole, la cultura del sedersi [redacted] tavola e innaffiare un piatto di lingua in salsa verde [redacted] un bicchiere di [redacted] Anche [redacted] pausa pranzo.

LA [redacted]

Michelle Moreau-Riacaud: «La nevrosi di Torino? L'uso dell'auto, il pedone qui, ha ben pochi diritti».

[redacted]

Chiara Barbasio: «La città migliora, a suon di appuntamenti internazionali potrà sfidare le capitali europee»

IL GIUDIZIO

Giselle Galdi: «Torino pare un luogo del passato, ma custodisce il gusto da riscoprire per i particolari, tipo il cibo»

[redacted]PER SPENDERE

Dall'aperitivo al dolce tutto con le pesche

Simonetta

MOLTI appassionati di cucina [redacted]no l'estate [redacted] banco di prova per nuovi menù. E alle tante richieste che ci sono arrivate, rispondiamo con un menù tutto pesche proposto da Bianca delle conserve. Il telefono di Saper spendere è sospeso dal 29 luglio al 9 settembre.

APERITIVO. Mescolare ¾ di succo di pesche bianche filtrato, ¼ di orzata, il succo di 2 limoni (il tutto molto freddo), mettere nei bicchieri due cubetti [redacted] ghiaccio, riempire a metà o tre quarti con il succo, colmare con spumante freddo o gazzosa, guarni[redacted] con 2-3 palline [redacted] pesca [redacted] un [redacted] di menta. Servire con questi [redacted] leggermente due albumi d'uovo, salare, cuocere la frittata in [redacted] padella antiaderente unta; tagliare fredda a dadi, spolverare [redacted] pepe bianco. [redacted] frattempo, sbattere ancora due albumi [redacted] mezzo, salare, [redacted] due [redacted] chiaini di mandorle sbucciate [redacted] tritate con due cucchiai di panna. Cuocere la frittata come [redacted] prima. Tagliare a dadi. Preparare altre palline [redacted] pesche [redacted] infilarle negli spiedini tra i cubetti della frittata.

[redacted] Sbucciare un pompelmo rosa eliminare la pellicina, dividere a spicchi, sbucciare due pesche noci, ridurle a pezzetti e mescolarli nel frullatore con un cucchiaino di miele di zagara, [redacted] gr di ricotta fresca e soda, un cucchiaio di Gran Marnier. Disporre spicchi di pompelmo e ricotta in coppette con una ciliegia [redacted] mostarda di Cremona, frammenti [redacted] mandorle [redacted] di zenzero candito. Servire con fette di pane nero all'uva tagliate sottilissime.

[redacted] **ALLA PESCA.** Per quattro persone. Sciogliere poco burro con un pezzetto di scalogno tritato, unire [redacted] di riso, lasciare tostare leggermente. Versare brodo bollente, meglio se [redacted] pollo, poco alla volta mescolando spesso; a metà cottura, incorporare [redacted] grossa pesca bianca sbucciata e frullata e una piccola pesca noce [redacted] cubetti. Terminare [redacted] cottura, versare un bicchierino di Calvados [redacted] mantecare con burro e servire.

FIORI DI ZUCCHINE RIPIENI. Per quattro persone. Lavare 12 fiori, aprirli senza togliere il pistillo, mescolare [redacted] g di ricotta con 50 [redacted] unire un tuorlo, due cucchiai di parmigiano, sale. Riempire i fiori, inserire uno spicchio [redacted] pesca, chiuderli, passarli in pan grattato e friggerli in poco olio e burro. Si possono servire con il risotto.

ANTICA FRITTATA BIELLESE. In padella sciogliere una fetta [redacted] burro, unire un paio di cucchiaiate di zucchero [redacted] mescolando, [redacted] quasi caramellare. [redacted] questo punto unire pesche bianche [redacted] pesche di vigna sbucciate e tagliate [redacted] pezzi mescolando, [redacted] adagio nel sugo che [redacted] forma; sbattere 3-4 uo[redacted] poco sale e versare sulle pesche smuovendo la padella per ottenere una morbida frittata.

[redacted] **DI QUAGLIA ALLA** [redacted] Per quattro. Lavare e asciugare otto petti di quaglia, inserire [redacted] spicchio [redacted] pesca gialla, richiuderli, salare e avvolgerli [redacted] uno nella reticella di maiale. [redacted] burro e olio appassire tre scalogni tritati, unire rametto [redacted] rosmarino e uno di nepitella, poi i fagottini; rosolare, [redacted] bianco. Servire con riso nero Venere (200 g) bollito per 40 minuti e irrorato di poco [redacted] fuso, al centro del quale [redacted] disposte le quaglie, [redacted] purea di patate [redacted] mandorle tritate e uno spicchio [redacted] pesca velato da zucchero caramellato.

TORTA DI [redacted] In [redacted] tegame caramellare 150 g di zucchero con un cucchiaio d'acqua, versarlo in una tortiera sganciabile imburrata. Pelare e dividere a metà [redacted] chilo di pesche, asciugare e appoggiarle sul [redacted]lo, irrorarle [redacted] succo [redacted] limone, aggiungere la buccia grattugiata, 170 g di amaretti pestati con 4 mandorle [redacted] pesche, 4 uova sbattute, 60 g [redacted] burro morbido, 2 cucchiai di limoncello e sei foglie di melissa spezzettate. Stendere la pasta sfoglia scongelata, coprire la superficie della tortiera pressando bene ai bordi. Cuocere in forno già caldo a 180° per 40 minuti. Sformare tiepido sul piatto da portata, servire con panna montata.
simonetta.conti@lastampa.i

FONDAZIONE CRT

Progetto «Isacco» per l'alleanza fra piccoli Comuni

Quasi quattro miliardi di vecchie lire per favorire l'associazionismo tra i comuni in Piemonte. Con tale impegno [redacted] Fondazione Crt [redacted] l'avvio, con un bando, al Progetto «Isacco» (Iniziative a Supporto dell'Associazionismo [redacted] della Cooperazione tra i Comuni). L'obiettivo del progetto [redacted] di ridurre il divario tra i servizi a disposizione nelle città rispetto ai centri minori frenandone il rischio di lento abbandono. Tramite «Isacco» si pongono a disposizione risorse e servizi [redacted] favore dei piccoli Comuni del Piemonte che abbiano avviato [redacted] intendano avviare gestioni as[redacted]te di funzioni e [redacted]izi [redacted] altri Comuni. Per il progetto «Isacco» la Fondazione Crt ha predisposto uno stanziamento di massima per il triennio 2002-2004 pari a 6.000.000 di euro. Informazioni 011.6622097

Scegli [redacted] tua professione!
[redacted]
ECDL
[redacted]is
[redacted] 300 corsi per qualsiasi titolo [redacted] studio
QUALITA'
MARKETING
SICUREZZA
GESTIONE [redacted]
[redacted] e CONTROLLO [redacted]
INFORMATICA
AMBIENTE E AREE VERDI
ARTIGIANATO [redacted]
[redacted]
TECNOLOGIE [redacted]
[redacted] NUMERICO
AUTOMAZIONE INDUSTRIALE
MECCANICA IMPIANTISTICA [redacted] MANUTENZIONE
SERVIZI ALLA PERSONA [redacted] TERRITORIO
I [redacted] DELL'AUTO
AGGIORNAMENTO PER OCCUPATI

Numero Verde 800-233.480
www.csea.it
dircent@csea.it

CIMITERO PER ANIMALI
Tel. 333.3211052
011.9624416

PK publikompass
C.so Massimo d'Azeglio, 60 - 10126 TORINO
[redacted] 011.666.52.11 - Fax 011.666.53.00

[redacted]
Mercoledì TuttoScienze e Tecnologia
Venerdì TorinoSette
Sabato Specchio - TuttolibriTempoLibero
Domenica Tuttoaffari
[redacted]

ONESTÀ e RISPETTO
[redacted] UN'IMPRESA IN OSPEDALE NON VA ASCOLTATO.
DA ANNI GIUBILEO [redacted] MASSIMA [redacted]
FUNERALE CLASSICO
2 milioni e 500 mila
[redacted]

GIUBILEO
[redacted]
Numero Verde
800.251645
24 ore su 24
[redacted] SERVIZIO 24 ore su 24
Sede centrale: C.so Bramant[redacted]

PREZZI «TANDEM»: € 0,90, «CRONACHE DI NAPOLI», «CORRIERE DI CASTRO/A», «CORRIERE DI LUCCA», «IL DOMANI DI BOLOGNA», «IL CORRIERE DI FIRENZE», «LA VOCE DI MANTOVA», «IL CORRIERE MERCANTILE», «LA GAZZETTA DEL LUNEDÌ», «IL CORRIERE DI ROVIGO», «CRONACHE DEL MEZZOGIORNO» NELLE AREE DI DIFFUSIONE INDICATE SUL GIORNALE LOCALE; € 0,95 CON «IL CORRIERE DI ROMAGNA» IN ROMAGNA E A IMOLA; € 1 «ULTIME NOTIZIE REGGIO», «LA VOCE NUOVA DI PIACENZA». € 1,30 A RICHIESTA CON «IL MATTINO» NELLA PROVINCIA DI BOLZANO. € 2,50 A RICHIESTA CON «ISOLE&ISOLE» IN PIEMONTE, LIGURIA E VALLE D'AOSTA. € 2,70 A RICHIESTA CON «DASH» IN ALESSANDRIA E PROVINCIA. ABBONAMENTI GRATUITI CON BIGLIETTO AL SABATO OBBLIGATORIO IN TUTTA ITALIA. PREZZI ESTERO: AUSTRIA, BENELUX, FRANCIA, GERMANIA, GRECIA, PORTOGALLO, SPAGNA € 1,60; OLANDA, PAESI SCANDINAVI € 2; SLOVENIA SIT 280; SVIZZERA CHF 2,20; C. TICINO CHS 2,50; UK GBP 1,30; USA $ 2,50

Un click e con MultiMessenger
la tua squadra è a portata di SMS.

MultiMessenger è il servizio gratuito che ti permette di ricevere direttamente da tutti i tuoi contatti Omnitel gli SMS che vuoi, quando vuoi, dove vuoi.

Azienda

Con MultiMessenger Azienda puoi contemporaneamente a 10 persone del tuo gruppo di lavoro per la comunicazione aziendale. Semplice per tutti: puoi decidere di scambiare informazioni alla massima velocità, sempre e ovunque.

E tu? SMS.COM 200
www.190.it

How are you?

omnitel

SALDI

NEI LENTI VENDITA DI BIELLA E VERRONE

DA SABATO 13 LUGLIO

FILA

CA' BRIO
LACOSTE SOLLEMO
BIELLA - Piazza 1° Maggio, 11 - Tel. 015.22713

LA STAMPA
PAGINA 33 DOMENICA 21 LUGLIO 2002

BIELLA
E PROVINCIA

REDAZIONE VIA XX SETTEMBRE 17, TELEFONO 015 8352611, FAX 015 2522379, E-MAIL BIELLA@LASTAMPA.IT.
PUBBLICITA' SALODINI SRL, AGENTE PUBLIKOMPASS S.P.A. PIAZZA CASALEGNO 9A, TELEFONO 015 8491212, FAX 015 8493325

CA' BRIO
Somma ZUCCHI
CALEFFI bassetti
BIELLA - Piazza 1° Maggio, 11 - Tel. 015.22713

IN CITTA', DOPO LE POLEMICHE: GLI IMPIANTI DI DIFFUSIONE DELLA MUSICA HANNO SUPERATO L'ESAME

Guerra ai decibel nelle notti d'estate

I primi controlli di polizia e carabinieri nei locali notturni

BIELLA

Ai controlli sulle strade nei fine settimana per prevenire gli incidenti si affiancano anche quelli nei locali pubblici contro i «fracassoni della notte».

L'altra sera infatti alcune «volanti» hanno i locali pubblici che nelle scorse settimane sono stati alla ribalta della cronaca dopo le proteste dei residenti. Tutto è risultato regolare, se si escludono le auto parcheggiate in divieto sosta soprattutto via Repubblica angolo via Galilei, in via Amendola e nella zona della stazione.

Particolarmente significativo il bilancio della sorveglianza sulle strade. Oltre 200 automezzi controllati, 250 persone fermate e identificate, una ventina di contravvenzioni per infrazioni al codice della strada: il vasto servizio coordinato ha visto impegnati sessanta uomini e auto della polizia, guardia di finanza, polstrada, agenti delle polizie intercomunali di Cossato e di Vigliano.

La scorsa notte è stata intensa l'attività di prevenzione degli incidenti con 250 auto fermate

Decisa nei giorni scorsi dal Comitato Provinciale per la sicurezza e l'ordine pubblico, l'attività di prevenzione è scattata alle 22 di venerdì per concludersi alle prime luci dell'alba di ieri. Durante la notte sono stati operati decine di posti di controllo su tutte le strade del territorio, in particolare su quelle che conducono ai tanti locali pubblici, tra cui discoteche, birrerie, bar e sale giochi, a loro volta sottoposti a numerose verifiche tecniche e gestionali sulla regolarità del personale addetto ai servizi e sui livelli del suono diffuso dalle casse acustiche: sono risultati in linea con le che regolano la materia.

Una ventina in tutto le contravvenzioni elevate per infrazioni al codice strada, in particolare per il mancato dello cinture di sicurezza, l'uso del telefonino, eccessi di velocità e diverse irregolarità amministrative. Molta attenzione è stata rivolta al fenomeno della guida in stato ebbrezza o sotto l'effetto di stupefacenti. [f. p.]

LA MAGGIORANZA DI CENTRODESTRA IN PROVINCIA

Da Vercelli un «sì» alla diga sul Sessera

BIELLA

Diga in Valsessera, colpo di scena. Mentre nel Biellese il progetto suscita forti perplessità anche a livello politico, la maggioranza della Provincia Vercelli è favorevole alla costruzione, proposto dal Consorzio di Bonifica della Baraggia. E' il «succo» di un'interrogazione urgente presidente Renzo Masoero, a firma di due consiglieri di Forza Italia, Pierpaolo Fornara e Massimo Camandona. Interrogazione che sollecita Masoero «ad attivare un dialogo con la Provincia di per capire le motivazioni che la inducono ad opporsi alla costruzione di questa diga». Per la verità la Provincia di Biella (la maggioranza di centrodestra, come quella di Vercelli) non si è ufficialmente pronunciata la diga, a è stato il suo presidente, Orazio Scanzio.

Intanto da Coggiola, su iniziativa del sindaco Angela Maria Pastore, parte la proposta di istituire un tavolo lavoro «ove presenti gli enti istituzionali e la realtà locali, al fine di avviare una serie ed approfondita riesamina delle problematiche che presenta il progetto della diga».

SERVIZIO A PAGINA 37

BASKET

LAURETANA, ESORDIO LA YALE UNIVERSITY

La squadra di coach Ramagli (nella foto) farà la sua prima uscita al palazzetto l'8 agosto

SERVIZIO A PAGINA 46

IERI IL PRESIDENTE ORAZIO SCANZIO HA PRESIEDUTO LA RIUNIONE TECNICA

Il tavolo tecnico riunito ieri in Provincia per fare in punto su Fenice e l'impianto di cogenerazione di Edison

«Gli avvocati al lavoro per il caso-inceneritore»

BIELLA

«Se un territorio dice no, i progetti non passano»: il viatico dell'avvocato Monti di Casale, che con il collega Scapparone è consulente dell'amministrazione provinciale, è la della riunione che si è svolta ieri pomeriggio sulla vicenda Fenice (inceneritore) e impianto di cogenerazione. Al tavolo convocato dal presidente Orazio Scanzio hanno partecipato i parlamentari biellesi (Sandro Dalmastro, Roberto Lavagnini e Roberto Salerno), l'assessore regionale Gilberto Pichetto, il presidente del Consiglio provinciale Roberto Pella e i legali.

Scontato il «succo» della riunione: il no deciso e senza condizioni sul caso-Verrone, il Comune scelto per la realizzazione dei due impianti. «C'eravamo tutti - ha spiegato uno Scanzio molto determinato al termine dell'incontro - e l'opposizione sarà decisa. In particolare i nostri parlamentari hanno assicurato il loro impegno in sede ministeriale per far sentire la voce del Biellese. Sul fronte legale gli avvocati stanno studiando le soluzioni tecniche per evitare la scelta di Verrone si trasformi in una sconfitta per il territorio. A questo proposito invito tutti a formulare proposte e suggerimenti utili ca Stiamo inoltre valutando la possibilità di integrare il tavolo di lavoro». [r. b.]

A 46 GIORNI DAL DISASTRO SOLLECITANO L'INTERVENTO DEL GOVERNO E DELLA REGIONE

Alluvione, Sos degli industriali

Mancano ancora i fondi per la ricostruzione

Maurizio Alfisi

BIELLA

L'opera di ricostruzione dopo l'alluvione del 6 giugno segna il passo. Superata l'emergenza, enti pubblici e privati attendono ormai da 46 giorni di conoscere l'ammontare dei fondi che saranno messi a disposizione dal governo che ha riconosciuto anche per il comprensorio laniero lo stato di calamità. Ma mentre nella Finanziaria sono stati stanziati 2478 milioni di euro per l'emergenza idrica nel Meridione, ma per i danni causati maltempo al Nord purtroppo il salvadanaio è ancora vuoto. Mentre ci sono opere di difesa da ricostruire e potenziare, acquedotti civili e industriali da ripristinare, depuratori e fognature da riparare

Una situazione di stallo denunciata da queste colonne dal vice sindaco di Biella Diego Presa. Il problema è di tale rilevanza per molte fabbriche del Biellese che si è mossa anche l'Unione Industriale con una lettera al governo Berlusconi. «Nei giorni scorsi abbiamo espresso una forte preoccupazione circa le prospettive erogazione dei risarcimenti per i danni subiti durante la recente alluvione - spiega il presidente Ermanno Rondi -. Si è formalizzata a questo proposito lettera e si concertate delle linee di azione con la regione Piemonte ed in particolare con l'assessore Gilberto Pichetto. anche informata la strutture Federpiemonte e di Confindustria, sollecitandole a fare a loro volta pressioni per cercare di risolvere questo problema che si aggiunge al pesante danno subito».

Il presidente degli industriali Rondi e il direttore del Cordar Giovannini

Concludo Rondi: «Non è utile in questo momento aggiungere aggettivi a questa situazione, comprendiamo le difficoltà situazione economica generale, non sembra accettabile questa mancanza di disponibilità e sensibilità».

Ancora Walter Giovannini, direttore del Cordar la società che gestisce la depurazione delle acque reflue i più importanti acquedotti del Biellese, ha inviato lettere di sollecito a tutti gli enti per richiamare l'attenzione sulla gravità dei danni subiti. Una dettagliata relazione elenca spese per un milione e 513 mila . Sono oltre miliardi vecchia lire. notare che il Cordar lamenta danni diretti a propri impianti per 512 mila euro. Il restante è così suddiviso: 984 mila euro a impianti del Comune di Biella, 2 mila a Pollone, 100 mila a Tollegno, 4 mila a Ronco, 1500 Cossato. Tra le opere danneggiate ci sono oltre acquedotti anche collettori fognari per cui in certi casi ci sono liquami che finiscono direttamente nell'ambiente.

L'ARTISTA E' GIA' PARTENZA PER UNA NUOVA AVVENTURA: ANDRA' NELLE ISOLE SVALBARD IN NORVEGIA

All'Alpina le memorie dei viaggio di Castaldi

L'associazione riceverà dal pittore i disegni eseguiti durante le tante spedizioni

Daniela Savigliano

SORDEVOLO

Pittore, scultore ed incisore: Castaldi non ha bisogno di presentazione, e non solo nel Biellese ma in Europa. Accoglie nella sua casa solitaria ed indicando il Mucrone dice: «E' il mio modello preferito, quello che il più tardi possibile stenderà la sua ombra su di me». Intanto apre alcuni grandi contenitori: sono circa 600 disegni a pastello che definisce «memorie di viaggio», ossia bella fetta di mondo. Aggiunge: «Questi non voglio che vadano dispersi e li destinerò alla biblioteca Sordevolo insieme alle circa 25.000 diapositive e ai proiettori. Si tratta di una mano alla cultura e scelta un omaggio a Richi, che voi conoscete come Riccardo Lunardon dell'Alpina. Da quando si è messo in movimento, questo vulcano sempre attivo ha svegliato il paese: è un vero personaggio anche se non gli piace che lo si dica».

Ad agosto Castaldi partirà per le isole Svalbard in Norvegia, 81 gradi di latitudine a 900 chilometri Polo Nord. Altri disegni, certamente. Come fa, mentre scala un ghiacciaio o si in mare forza 9? «Semplice – risponde – guardo tutto con attenzione e appena in posizione più comoda faccio il disegno. Ritengo di avere un'ottima memoria che sommata all'emozione che provo davanti alla natura mi consente di non sbagliare i colori. Ma sono eccezioni perché di solito ho la possibilità di usare subito foglio e colori».

spettacolo suggestivo e Placido Castaldi commenta: «Come non amare questa valle e questo posto dove abito da quarant'anni? Io che rifiuto le mostre, ho accettato di essere membro "Commissione Anfiteatro" perché si di valorizzare e far conoscere la nostra terra. Abbiamo in paese uno degli orridi più belli del mondo, quello dell'Infernun, dove la Janca si getta nell'Elvo: bisogna fare qualcosa per renderlo più accessibile; ne ho parlato anche con il presidente dell'Ati Eliseo Ferrari. Quando giro il mondo, c'è poco da fare, mi viene in mente il . Ma adesso vedo Sordevolo attraverso gli occhi di Richi e la sua voglia fare e collaboro a mio, regalando all'Alpina quadro o d l'anno ed una numerata che vendono per le loro attività. Anche proteggere la cultura richiede oltre a tanto volontariato».

Il pittore Placido Castaldi

Pianista autodidatta, pensando che il prossimo hanno potrebbe andare in Groenlandia, guarda le mani e promette che riaprirà il pianoforte per riprovare a suonare «Toccata e fuga» di Bach, che era vivo quando la sua casa fu come cascina, nel 1742. Fuori, il sole avvolge e pare proteggere quest'eremo scelto e voluto con determinazione, diventato scrigno e crocevia di molti tesori firmati Placido Castaldi.

NUOVO COLLETTORE

Lavori alla fognatura Via Ogliaro chiusa

Slitta a lunedì 29 luglio la chiusura al traffico di via Ogliaro tra il ponte della Maddalena e Pavignano per consetire la posa delle condutture della fognatura che porterà il scarichi della Valle Cervo al depuratore Cordar a Cossato.

La date è stata decisa in riunione tecnica tra il Comune e la «spa dell'acqua»: in questo modo i lavori cadranno in pieno periodo di fe quando anche fabbriche del Biellese saranno chiuse. In questo modo i disagi per il traffico più contenuti. Intanto la «talpa meccanica» da alcuni giorni ha iniziato a lavorare sottoterra tra la via Corradino Sella e il ponte della Maddalena. Dovrebbe rispuntare all'aperto ai primi di agosto dopo aver perforato il durissimo strato di roccia presente nel sottosuolo. All'altro capo del cantiere, su via Milano quasi completato il raccordo con la condutture per Cossato. [r. b.]

AGENZIA VIAGGI
SCARAMUZZI
Biella Via Italia, 11/B Tel. 015.3581211
IL CONSIGLIO DELLA SETTIMANA
SCIACCA Mare Turmo
dal al Ottobre
Hotel stelle
Pensione completa (bevande incluse)
Viaggio con partenza da
L'OCCASIONE
BEST TOURS
SHARM EL SHEIKH
Partenza: Luglio
7 gg. Pensione completa
HOTEL SONESTA - 5 st. Lusso
Volo Malpensa
euro 580,00 a persona

SOLE
VARIABILE
NUVOLOSO
NEBBIA
PIOGGIA DEBOLE
MODERATA
INTENSA
NEVE
TEMPORALI
VENTO DEBOLE
MODERATO
FORTE
MARE CALMO
POCO MOSSO
MOSSO
AGITATO

Situazione Ieri l'alta pressione ha garantito una giornata splendida, con sole, temperature gradevoli e vento debole. Oggi, una perturbazione atlantica transiterà sulle Alpi, portando alcuni rovesci e temporali tutti i rilievi, specie pel pomeriggio; in pianura ci sarà solo qualche nube, senza particolari fenomeni.

Previsioni Al mattino cielo nuvoloso sulle Alpi Cozie e Graie, piogge; sereno in planura, con qualche nube sul litorale della Liguria e sul Basso Piemonte. pomeriggio peggiora gradualmente su tutti i rilievi; rovesci e temporali si verificheranno specie sulle Alpi Orobie e sulle Prealpi Lombarde; in pianura poche nubi sparse. Temperature massime leggero calo, principalmente sui rilievi. Venti deboli occidentali. Domani cielo sereno, con qualche nube al mattino sulla Lombardia orientale. Temperature massime in lieve aumento.

ZOOM

Il vento di foehn sulle Alpi

Quando una massa di aria umida e fresca arriva da Nord sull'Italia, solito viaggia a basse quote, e quindi viene spesso a scontrarsi con l'arco alpino. L'altezza media dei rilievi è tale per cui l'aria fresca, una volta arrivata nelle loro vicinanze, viene costretta al sollevamento verso l'alto, e quindi alla condensazione. Sul versante Nord delle Alpi allora si forma un esteso corpo nuvoloso che porta precipitazioni continue e moderate, fino a che continua il vento da Nord. Questo fenomeno è chiamato Stau alpino e si verifica soprattutto d'inverno. Una volta che l'aria è arrivata sulla sommità monti, essendosi raffreddata ulteriormente, tende a scendere per gravità verso il basso lungo il versante Sud. In questo caso allora viene compressa, e quindi si riscalda notevolmente; anche l'umidità scende rapidamente fino a valori molto bassi. Una volta arrivata a valle, l'aria, ormai calda, si diffonde attraverso tutta la pianura con un vento moderato o forte e generando quindi il foehn. In queste occasioni sulla Pianura Padana la visibilità aumenta all'improvviso e la schizza l'alto di parecchi gradi in pochi minuti.

A CURA DI: www.meteolive.it

	23 30		21 32
BARI	24 31	REGGIO CALABRIA	
	20 30	ROMA	20 30
CAGLIARI	25 31	VENEZIA	22 28
	17 32	BARCELLONA	11 18
CATANZARO	25 31	BRUXELLES	11 18
	20 29	FRANCOFORTE	14 25
FIRENZE		GINEVRA	15 24
GENOVA	24 30		11 19
	26 31	MONACO DI BAVIERA	14 25
	29		12 18
POTENZA	17 30	ZURIGO	12 24

IL SOLE: sorge alle ore 6 e 2 minuti; culmina alle ore 13 e 36 minuti, tramonta alle ore 21 e 9 minuti

LA LUNA: si leva alle ore 19 e 5 minuti; cala domani alle ore 3 minuti

www.unimetal.net

Super A&O
Il meglio sotto casa

Grande Risparmio sotto casa

TANTI PRODOTTI A 1 EURO

DAL 22 LUGLIO AL 10 AGOSTO 2002

Barilla Penne Rig
Pasta di semola Barilla tutti i formati
gr. 500 a kg € 1,99
€0,50
Lire 968

Mellin Omogeneizzato Mela
Omogeneizzato alla FRUTTA MISTA Mellin
gr. 100x2 a kg € 5,00
€1,00
Lire 1.936

Yogurt naturale e alla frutta
gr. 125x2 a kg € 2,00
€0,50
Lire 968

Caffè macinato Splendid classico
gr. 250 a kg € 4,00
€1,00
Lire 1.936

ANDORNO
DOMENICA 28 LUGLIO
aperto al mattino

BIELLA Via Trento, 37 • Via Rosmini, 10 • Via Galimberti, 3 • Via Marconi, 7 • Piazza Curiel,10 ANDORNO Via Galliari, 32 • PONZONE Via Provinciale, 304/B

INDUSTRIALI E CAMERA DI COMMERCIO AL LAVORO PER PROPORRE, DAL 2003, UN'IMPORTANTE INIZIATIVA

Tessile, alleanze contro la crisi

Progetto ambizioso: unire arte e produzione

[redacted]lo

BIELLA

Nuovi mercati, nuove fibre, nuove tecnologie. E ancora nuove alleanze e [redacted] dimensioni aziendali. Partendo [redacted] questi scenari si possono immaginare la risposte di Biella per continuare ad essere e diventare ancora di più un «Polo di eccellenza [redacted] tessile-abbigliamento mondiale» e, soprattutto, per fronteggiare un momento difficile che ha già dato ampi segnali di preoccupazione.

Il distretto laniero in questo momento vede nero, la crisi è profonda, ma in occasione del tradizionale incontro fra imprenditori, amministratori locali, forze sindacali [redacted] enti Ermanno Rondi, presidente dell'Unione industriale e Giovanni Pozzi, presidente della Camera di Commercio, hanno dato un'immagine chiara e prositiva, per far crescere il «distretto del futuro».

«Alle velocità in cui si [redacted] l'economia oggi, abbiamo in programma per il [redacted] grosso evento dal quale ci aspettiamo una serie di risposte agli [redacted]ari descritti - ha spiegato Rondi -. Stiamo inol[redacted] lavorando ad un'idea, [redacted] gi poco più [redacted] un'idea, che consiste nell'immaginare Biella oltre a polo formativo-tecnologico rappresentato dal complesso di Città Studi, anche come polo creativo che porti nuova linfa alle nostre produzioni»

Un momento dell'incontro a Palazzo La Marmora durante il quale sono stati discussi i problemi del tessile

Si tratta di un progetto ambizioso [redacted] potrebbe comportare l'utilizzo [redacted] vecchi insediamenti industriali (uno per tutti quello di via Carso, l'ex Pettinatura) all'interno del quale collocare tutta una serie di iniziative che hanno a che vedere con al creatività, il design, l'utilizzo di nuovi materiali [redacted] [redacted] forme estetiche, la cultura incorporata nei prodotti del made in Italy.

In una parola, una sorta di ambizioso gemellaggio fra arte [redacted] produzione che vedrà in cabina di regia niente [redacted] che Michelangelo Pistoletto.

«Così Biell[redacted] conquisterà un'immagine di luogo in cui la qualità si somma alla creatività [redacted] all'inovazione» ha aggiunto Rondi.

Dopo aver illustrato la situazione economica, (il 2001 [redacted] anno non positivo ed il 2002 che si chiuderà con risultati largamente insoddisfacenti), il presidente dell'Unione è passato ad esporre alcune [redacted] su quanto fatto [redacted] quanto resta ancora [redacted].

L'elenco ha passato in rassegna il «Patto per lo sviluppo» promosso dalla Provincia, il Comitato [redacted] distretto, il progetto telematico e-biella a quello delle «tre-e» (etica, estetica, eccellenza) che oggi caratterizza [redacted] spirito degli imprenditori e che comprend[redacted] anche iniziative di ampio respiro volte [redacted] migliorare la qualità di vita della popolazione laniera.

«La situazione è molto difficile ma ci sentiamo molto impegnati nell'immaginare [redacted] costruire le basi per il futuro del nostro sistema industriale» ha affermato Rondi.

PROTESTA DEL WWF

«Diciamo no alla caccia senza limiti»

BIELLA

Il Wwf dice «no» alla proposta (in discussione in Regione), di ampliare la caccia sul territorio piemontese. La sezione biellese ha intrapreso un'azione di protesta [redacted] suon di fax [redacted] di messaggi di posta elettronica inviati ai diversi gruppi del Consiglio regionale. L'associazione ambientalista ricorda che in caso di [redacted] approvazione del testo di legge le conseguenze sarebbero gravissime: sottolinea che le specie cacciabili passerebbero da 27 a [redacted]; il carniere stagionale dei cacciatori verrebbe incrementato, triplicando il numero complessivo degli animali uccisi; si dilaterebbero inoltre i giorni in cui è possibile cacciare.

Inoltre i colombi [redacted] le nutrie verrebbero privati di ogni tutela ed equiparati ai topi, potrebbero quindi [redacted] uccisi da chiunque e [redacted] qualunque modalità; il testo di legge si propo[redacted] di istituire zone di allenamento dei cani da tana per la caccia alla volpe; nelle [redacted] di allenamento dei cani diverrebbe lecito andare [redacted] caccia tutto l'anno [redacted] uccidere qualsiasi specie selvatica, invece delle attuali cinque; infine verrebbe reintrodotta la caccia con l'arco, oggi vietata. «Se questa legge venisse approvata aumenterebbe ulteriormente il numero [redacted] animali uccisi e si consentirebbe ai cacciatori di praticare l'attività venatoria in modo ancor più cruento». [r. mo.]

IN BREVE

[redacted]

I distributori aperti oggi [redacted] città e a Cossato

I benzinai [redacted] turno a Biella [redacted] a Cossato. A Biella: Agip, via Galimberti e via Milano 40; Esso, viale Macallè 50 e corso Europa; Erg, via Torino [redacted] via Ivrea 13; Shell, via Tripoli 5; Tamoil, [redacted] Pollone. A Cossato: Agip, via Mazzini 3. [r. b.]

CRONACA

Va a chiedere lavoro [redacted] ruba negli uffici

Furto all'Edilnol di Vigliano, ma il ladro è stato smascherato dalle telecamere [redacted] circuito chiuso: un giovane è entrato negli uffici per chieder lavoro e nel frattempo ha sfilato una banconota da 50 euro dal portafoglio di un dipendente posato sul bancone. Come detto le telecamere hanno registrato tutto: il giovane è stato successivamente chiamato con la scusa di un ulteriore colloquio e [redacted] fronte alle sue responsabilità. I titolari della società lo hanno perdonato senza sporgere denuncia. La polizia ha invece denunciato per furto aggravato una giovane di Biella, Cinzia M., [redacted] Lo scorso 2 luglio la ragazza [redacted] rubato al «Biella Scarpe» di Gaglianico e, malgrado [redacted] pronto intervento del personale, [redacted] riuscita [redacted] scappare. Ma i tanti indizi raccolti [redacted] la precisa descrizione fornita dai testimoni hanno consentito agli uomini della squadra mobile di identificarla. [f. p.]

VANDALISMI

Spaccano i cristalli [redacted] un'auto in sosta

Avvertiti dalla vigilanza notturna, i carabinieri del nucleo radiomobile [redacted] operativo [redacted] Biella sono intervenuti [redacted] via Vialardi [redacted] Verrone [redacted] Biella dove alcuni teppisti avevano spaccato i cristalli di un'auto [redacted] sosta. [f. p.]

INCIDENTI

Ciclista [redacted] pedone investiti in centro e [redacted] Chiavazza

Momenti di grande paura per due investimenti avvenuti in centro e a Chiavazza. In [redacted] Firenze un'auto ha sfiorato e fatto cadere a terra un ciclista di Ternengo, Corrado M., 36 anni, mentre in via Torino [redacted] stata urtata una donna che si apprestava ad attraversare la strada. [redacted] tratta di Simona G. B., 32 anni, di Biella. Gli investiti hanno riportato solo leggere contusioni. In altri due incidenti avvenuti a Pianezze e a Biella, sono rimasti feriti Luigi D. C., 40 anni, di Masserano e Paola M., 28 anni, residente a Biella. Guariranno in alcune settimane. [f. p.]

APPUNTAMENTI

Oggi [redacted] domani Festa della birra [redacted] Netro

Ultimi giorni, oggi e domani, per la tradizionale Festa della birra organizzata dalla Pro loco nel salone polivalente. L'appuntamento di questa sera [redacted] affidata al complesso «Vanna [redacted] Pier Isaia». Per la serata di chiusura alle 21,30 le musiche del gruppo folk irlandese «Arbeja» e successivamente uno spettacolo pirotecnico. Per tutta la durata della festa [redacted] a disposizione il servizio ristorante. [d. sa.]

La Casa del popolo di Casale a Sagliano, una storia lunga 90 anni che rivive ora nel libro di Piero Zorio

Pier F. Gasparetto

RISPARMIARE, sanare i bilanci? Semplicissimo, niente ci vuole, basta saper incominciare dalle piccole cose.

Incominciare, ad esempio, risparmiando sull'acquisto di fiammiferi e accendini. Non c'è che da prendere il legno più piccolo delle canapa (il canino), ottenerne tanti minuti bastoncini, immergerne le punte in [redacted] pentolino in cui [redacted] sia fatto fondere dello zolfo, estrarli, lasciarli raffreddare e rassodare, et voilà, il fiammifero è fatto. Economizzare sull'abbigliamento? Niente di più facile, [redacted] trasmettersi [redacted] abiti di padre in figlio, [redacted] pure affrontando di tanto in tanto la spesa di farli rivoltare. E così via. Oggigiorno si ha l'impressione che questo genere di risparmi sia caduto un po' in disuso, ma [redacted] tempo, neppure troppo lontano, era da queste nostre parti pane di tutti i giorni. Lo era certamente dalle parti di Casale di Sagliano Mica, [redacted] viene dimostrato ora con [redacted] ricchezza di fotografie e di documenti nel libro di Piero Zorio che racconta i novant'anni di vita della [redacted] del popolo di Casale.

Si possono condensare [redacted] rientemente novant'anni di vita vissuta di una comunità [redacted] di un'istituzione [redacted] 350 pagine di un libro? Zorio lo ha fatto. Si è armato di tempo, di pazienza e di entusiasmo, ha raccolto u[redacted] mole impressionante di materiale sulla [redacted] Casale e sulla [redacted] amata «boita», disegni, documenti, interviste, fotografie, li ha riordinati, [redacted] in categorie, stampati, [redacted] ora basta sfogliare le pagine di questo libro e nomi, volti, parole di novant'anni escono dal tempo e tornano a vivere. Rivivono il Circolo Verdi, [redacted] Circolo Dopolavoro e il Rifugio Biancaneve, i Cadetti di Guascogna e il Corsaro Nero, la «Sagra del Fungo» e il Gruppo Micologico Biellese, Biancaneve e i sette nani e il Veglionissimo dei ricordi.

Tornano [redacted] rivivere giochi per ragazzi e per adulti, rivalità in versi tra andornesi, saglianesi e valit, l'orso per [redacted] vie del paese, la gita annuale ad Oropa, [redacted] primo apparecchio radio nel 1931, la battitura delle castagne, l'uccisione del maiale e la coltivazione della canapa (con riduzione finale a fiammiferi). Foto di Teresa Zorio che «martella la ranza», foto della maliga [redacted] [redacted] ad essiccare, [redacted] polenta, [redacted] lavatoio e dello stenditoio, del coscritti, dei pranzi sociali, della partita a bocce foto della sepoltura del cav. Giovanni, 1ª classe, 4 cavalli impennacchiati, carro con fregi, foto di sepoltura di seconda classe, due cavalli, terza classe un cavallo solo, pazienza.

Di Casale e della [redacted] «boita» c'è proprio tutto di tutto che più di così non si può, nessun dato, nessun nome vengono tralasciati, i nomi dei gestori del ristorante e di quelli della sala danze Rifugio Biancaneve i nomi [redacted] orchestre e delle cassiere, dei camerieri, degli addetti al guardaroba, delle maschere e persino dei posteggiatori, del resto perché fare dei torti? Superlativa [redacted] minuzia per i documenti, Statuti, verbali, resoconti, elenchi degli abitanti e [redacted] soci, dalla fondazione nel 1911 fino all'ultima pagina, ultimo documento, che recita: «Nel corso del Consiglio di amministrazione del 7 luglio 2001 [redacted] è deciso in occasione dei festeggiamenti del 90 anni di attività della nostra Società che cadranno nel 2002, di provvedere alla stampa [redacted] [redacted] libro sulla vita della nostra Società e dalla zona dal titolo "Fra la vita [redacted] [redacted] società...le nostre radici"». S[redacted] 2002, ed ecco il libro.

LA KERMESSE [redacted] CENTRO COINVOLGERA' ANCHE GLI ATLETI DISABILI DELL'ASAD

Oggi i campioni del ciclismo nel «Corri, spingi e pedala»

BIELLA

Grande spettacolo qu[redacted] sera in centro con [redacted] mix di podismo, ciclismo [redacted] sport per disabili. E tra i tanti big che hanno aderito alla manifestazione promossa dall'Asad Biella con la collaborazione della Provincia e del comitato locale della Federciclo figura anche il [redacted] campione italiano dei professionisti, Salvatore Commesso.

Là manifestazione [redacted] doppia. Alle 19,15 partirà la «Corri, [redacted] [redacted] Pedala». Ogni terna sarà composta [redacted] una podista (donna), [redacted] disabile mentale [redacted] [redacted] ciclista, Esordiente o Allievo, delle società locali Ucab, Pedale Biellese, Team Prina e Oasi Zegna. Alle 20,15 inizierà invece la seconda manifestazione, la «Corri, Spingi e Pedala».

In questo caso saranno abbinati un podista, un disabile in carrozzella [redacted] [redacted] coppia di professionisti (con l'aggiunta di qualche dilettante). I ciclisti percorreranno trenta giri del circuito compreso [redacted] le vie Italia, Gramsci, Garibaldi [redacted] Lamarmora che per l'occasione saranno chiuse al traffico. I venti ciclisti che daranno vita alla kermesse (finale sono stati accoppiati così): Fabio Sacchi-Leonardo Giordani, Marco Milesi-Raphael Nuridinov, Oscar Mason-Giosué Bonomi, Marco Dalla Vedova-Mauro Zinetti, Denis Lunghi-Walter Aceti, Salvatore Commesso-Maurizio Dondoglio, Damiano Cunego-Luca Marcomini, Massimo Codol- Miscia Khalilov, Davide Bramati-Szekeres Csaba, Sergio Barbero-Christian Murro. Con questa manifestazione si riprende l'esperienza promossa qualche anno fa a Gaglianico da Alberto Maggia, attuale presidente del comitato biellese della Fci. La formula delle gare è questa. Per ogni specialità sarà stilata una classifica separata, poi però [redacted] anche redatta [redacted] graduatoria generale che somma i punteggi ottenuti dai singoli atleti di ogni specialità in base agli abbinamenti fatti per sorteggio prima del via. [redacted] regola vale anche per la seconda manifestazione, con l'unica differenza che al posto [redacted] un solo ciclista per ogni team, ci sarà una coppia. I professionisti (che nel pomeriggio saranno protagonisti nel Gran premio Nobili in programma a Suno, nel Borgomanerese), compreso il campione italiano Commesso, hanno aderito alla manifestazione senza ricevere compensi in quanto la [redacted] ha [redacted] finalità benefica. [i. fo.]

Il ciclista biellese Denis Lunghi

NOMINA A SETTEMBRE

[redacted] accordo per il presidente dell'«Ambito»

Governato

BIELLA. Ancora una fumata nera per l'elezione del presidente [redacted] dell'Autorità d'Ambito, il parlamentino che sovrintenderà alla gestione dell'acqua nel Biellese, nel Vercellese e nel Casalese. La nuova riunione svoltasi venerdì nella sede vercellese sotto la presidenza dell'assessore Fausto [redacted] Groggi [redacted] ha sbloccato la situazione: l'assemblea è rimasta divisa sulle due proposte quella di votare un sindaco e quella [redacted] nominare un rappresentante della provincia.

Governato ha preso atto della mancata intesa. Ora ci sarà una lunga pausa di riflessione. Al termine dei lavori Governato Graggio ha riunito la giunta provvisoria per decidere la convocata di una nuova assemblea, il [redacted] settembre per nominare un organismo tecnico che [redacted] faccia [redacted] delle questioni che caratterizzano la nascita dell'Ambito. [m. al.]

[redacted]lo

Quittengo, il vicesindaco risponde alla [redacted]

Rispondo al presidente della Provincia di [redacted] in riferimento ad alcuni articoli apparsi sulla stampa locale.

Egregio signor presidente della Provincia di Biella, innanzitutto la ringrazio di questa sua puntualizzazione sul problema del parcheggio dei disabili, problema che è mio sta a cuore quanto a Lei.

Vorrei, [redacted] mi consente, soltanto precisare alcune cose che per mancanza di informazione non le sono state riferite: il disabile che ha richiesto il [redacted] un posto auto riservato, non è residente nel nostro Comune in più la legge obbliga a [redacted] posti riservati solo quando vi sono più di 50 posti [redacted] (nella frazione sono inferiori).

Comunque è stato risposto al disabile che avremmo sicur[redacted]mente preso in considerazione la sua richiesta.

Molte volte, e mi riferisco alle dichiarazioni del vice sindaco di Biella Diego Presa apparse in questi giorni sui giornali, c'è un abuso di que[redacted] contrassegni che vengono utilizzati in modo improprio oppure per ottenere privilegi [redacted] confronti degli altri cittadini, togliendo a chi si trova in seria difficoltà di movimento - e questo [redacted] te molto grave - posti [redacted] ti a loro.

Nelle frazioni del mio Comune, specialmente ad Oropasso, difficilmente si raggiunge la propria abitazione con la macchina, quindi chi è veramente portatore di handicap potrà farlo (purtroppo) solo con l'aiuto esterno, cioè di qualcuno.

Ma se il disabile cammina con le [redacted] gambe e [redacted] gli scalini senza neanche l'ausilio di un bastone, il fatto di avere un posto riservato a 15 metri dai normali posteggi, che tra l'altro sono quasi sempre liberi, [redacted] modificherà molto la qualità della sua vita.

Un'ultima cosa, è vero [redacted] io mi [redacted] permesso di criticare [redacted] le scelte [redacted] Voi operate durante il post-alluvione, ma questo Suo accanimento nei miei confronti mi ricorda tempi in cui non c'era libertà di espressione. Spero che questi tempi non tornino più.

Carlo Penna,
vicesindaco di Quittengo

NUMERI UTILI

AUTOAMBULANZE

Biella:
telefono 015/243.5311
Cavaglià:
telefono 0161/966.066
[redacted]ossato:
telefono 015/922.123

[redacted]

Biella: telefono n. verde 167-120.118

GUARDIA MEDICA

Biella:
telefono 015/20.845-9
Cavaglià:
telefono [redacted]
Cossato:
telefono 015/922.601

PROCURA DELLA REPUBBLICA

Biella: via Marconi 28, tel. 015/26.396.

QUESTURA

Biella: Via Tripoli 2, tel. 015/369.0411

FERROVIE DELLO STATO

Biella:
Stazione di Biella San Paolo,
piazza San Paolo,
tel. 015/402.562

AZIENDA DI PROMOZ. TURISTICA

Biella:
via Lamarmora 3,
tel. 015/351.126

AZIENDA TRASPORTI (ATAP)

Biella:
Dir[redacted] Biglietteria:
viale Macallè 40,
[redacted] 015/84.88.411

FARMACIE DI TURNO

A B[redacted]: Farmacia [redacted] *Togna*, via Ivrea 61, [redacted] 015/401.681. Orario di apertura: dalle 8 alle 12,30 e dalle 15 alle 19,30. Nelle altre ore apre su presentazione di ricetta medica urgente.

Per gli altri Comuni della provincia, le farmacie di turno svolgono il servizio di reperibilità notturna, su chiamata, dietro presentazione di ricetta medica urgente.

Andorno Micca: *Dr. Stefano Savino*, via Cavalieri di Vittorio [redacted] 111, tel. 015/472.779.

Donato: *dr. Tiziana Fasol Azzalino*, via Martiri della Libertà 31, 015/64.19.48.

Ponderano: [redacted] *Bardet*, via Mazzini 22, tel. [redacted].13.16.

Cossato: *San Raffaele*, via Marconi 69/a, tel. 015/84.156.

SUCCESSO DEI FESTEGGIAMENTI DI [redacted]

Abiti [redacted] [redacted]i in passerella a Vigliano

Grande successo venerdì sera a Vigliano della sfilata di moda organizzata nell'ambito dei festeggiamenti [redacted] Aurora Estate. Modelle e modelli hanno entusiasmato i presenti riscuotendo molti applausi nel presentare abiti della collezione Estate 2002 e anticipo Inverno 2003, intimo, costumi, gioielli, occhiali, accessori (cappelli e borse) ed abiti da sposa.

Ha condotto abilmente la serata Roberta Potasso [redacted] intermezzi canori di Paolo Miotto. Soddisfatti gli organizzatori. Nella foto un momento della riuscita manifestazione.

La scelta giusta per "salire" in vetta

DE ZUANI ARNALDO
Progettazione, Costruzione, Installazione,
Manutenzione e Riparazione Ascensori
■ Montacarichi tradizionali ed oleodinamici
www.paginegialle.it/dezuani
e-mail: ascensoridezuani@libero.it
Via Benadir, 79 - 13100 VERCELLI
Tel. 0161.259335 - Fax 0161.259142

Oggi si può risolvere il problema delle scale in qualsiasi ambiente che si proponga, privato o pubblico, contattando degli specialisti nel settore come la Ditta De Zuani di Via Benadir 79, a Vercelli, che progetta, costruisce e installa sori ■ montacarichi sicuri, affidabili, con sistemi di sicurezza controllati da sistemi elettronici all'avanguardia, che sono in grado ■ rispondere ■ qualsiasi vostra necessità.
Essendo impianti molto flessibili che possono essere collocati sia all'aperto che al chiuso, usando soluzioni personalizzate per ogni esigenza.
In questo modo l'ascensore acquista anche una funzione sociale, contribuendo all'abbattimento delle barriere architettoniche con modelli panoramici anche per interni, ■ movimentazione oleodinamica, con cabine esagonali ■ ■ geometria variabile, pareti in lastre di cristallo ■ sicurezza, bordature in acciaio inox satinato colorato, pavimento in marmo, bottoniere a colonna in acciaio inox, ante ■ piano e di cabine in acciaio inox a specchio; oppure con modelli studiati per essere collocati esternamente ■■ struttura metallica autoportante, con delle finiture esterne in pannelli orizzontali o verticali, in lamie- ■■ plastificata ■ in lastre di cristallo dette ■ filo unico, incorniciate da profili in acciaio inox ■ lamiere plastificate per evitare future manutenzioni, essendo incastellature predisposte per l'assemblaggio a vite priva di fissaggi a saldare, realizzate in lamiere di acciaio pressopiega, trattata contro la corrosio- ■
Di particolare interesse sono gli impianti progettati ■ realizzati per superare ■ barriera architettonica anche nelle abitazioni private utilizzando i [illegible] installati sempre dalla Ditta De Zuani.
Inoltre la ditta De Zuani ■ organizzata per effettuare ■■ servizio di assistenza totale, a maggior garanzia del proprio prodotto, esteso sul territorio in modo capillare.

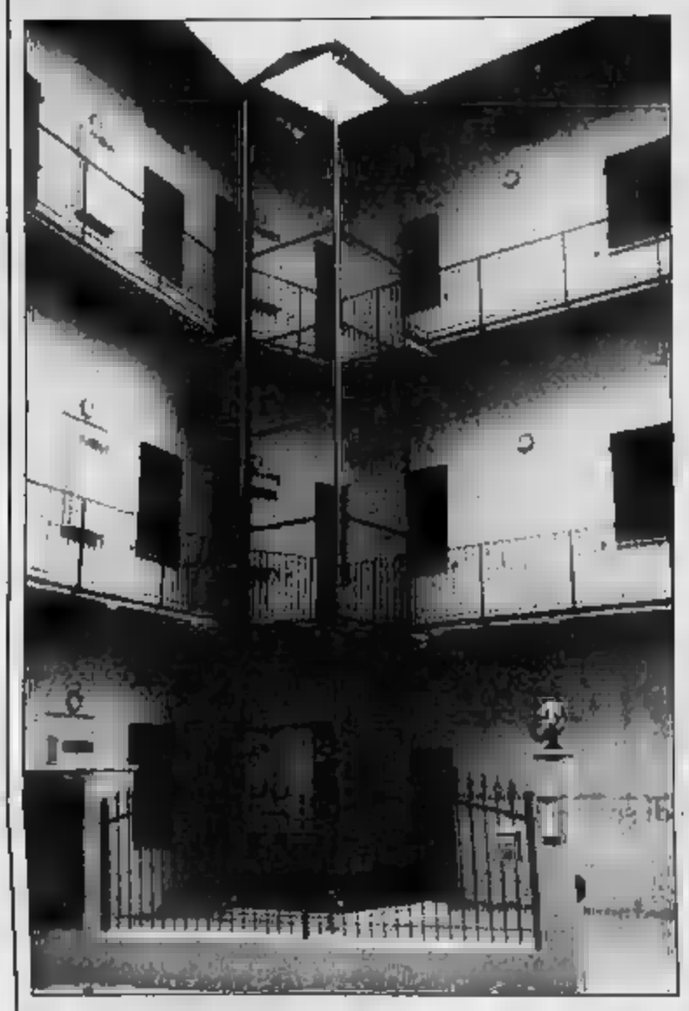

L'impiego di incastellature autoportanti risolve ottimamente qualsiasi problema di installazione ove ■■ sia possibile ricavare il ■■■ di ■■■ all'interno dello stabile.
Trova infatti un'ottima applicazione in edifici esistenti.
Con tamponamenti in Plalam oppure con cristalli regolamentari trasparenti o a specchio possono sorgere anche non aderenti l'edificio. In questa applicazione all'esterno la struttura viene progettata ■ realizzata per poter ■■■ insensibile alle intemperie e l'impiego del Plalam e del vetro consentono di eludere le manutenzioni future

Realizzazione di logiche duplex a prenotazione, ■■ controllo ■ microprocessore. Le finiture accurate in acciaio inox satinato ■ l'impiego di laminati plastici pregiati, creano un ambiente confortevole, l'illuminazione diffusa con controcielino a nido d'ape conferisce alla cabina un aspetto più raffinato.
■ portali sagomati, in acciaio inox satinato, che incorpora la bottoniera ed il segnalatore di marcia, risaltano il rivestimento delle porte automatiche

Ascensore panoramico per interni movimentazione oleodinamica, cabina a forma esagonale con parete in lastre di cristallo ■ sicurezza e bordature in acciaio inox satinato fine, colore champagne, pavimento in marmo, bottoniera ■ colonna, in acciaio inox ■ specchio, ante di piano e di cabina in acciaio inox a specchio colore champagne. Un impianto di grande effetto visivo.
L'inserimento all'interno di grandi centri commerciali ■ nelle hall di grandi alberghi, darà un'immagine di modernità ■ funzionalità all'insieme.
Gli stessi impianti, con alcuni accorgimenti tecnici, possono venire installati sia in edifici di piccole o di grandi elevature, ■ raggiungere anche alte velocità di esercizio che, con l'effetto panoramico, permettono ■■ provare sensazioni forti ■ particolari.

Consorzio DNV MODULO UNO
ALLEGATO XIII
CE ■■■

La Ditta De Zuani Arnaldo ringrazia la spettabile clientela che con la fiducia accordatale ha permesso di raggiungere tali riconoscimenti che sono di stimolo per il raggiungimento di ■■■ sempre maggiore efficienza e di soddisfazione del cliente

L'INVASO SUL SESSERA DIVENTA UN «CASO» POLITICO CON BIELLA. IL SENATORE PICCIONI: «IMPIANTO INDISPENSABILE»

La Provincia di Vercelli vuole la diga

Interrogazione di due esponenti di maggioranza

Enrico Maria

VERCELLI

La maggioranza della Provincia di Vercelli è favorevole alla costruzione della nuova diga in Valsessera proposta dal Consorzio di Bonifica della Baraggia Vercellese. E' il «succo» di un'interrogazione urgente al presidente Renzo Masoero, a firma di due consiglieri di Forza Italia, Pierpaolo Fornara e Massimo Camandona. Interrogazione che sollecita Masoero «ad attivare un dialogo con la Provincia di Biella per capire le motivazioni che la inducono ad opporsi alla costruzione di questa diga». Per la verità la Provincia di Biella (a maggioranza di centrodestra, come quella di Vercelli) non si è ufficialmente pronunciata contro la diga, ma a dire no è stato il suo presidente, Orazio Scanzio.

Da alcune settimane, amministratori biellesi e popolazioni della Valsessera si stanno mobilitando contro l'invaso che la Baraggia vorrebbe costruire a valle del Piancone: un progetto da 230 miliardi per riformire di acqua una vasta area tra il Cervo e la Sesia. Contro lo studio della Baraggia si sono mossi, fra gli altri, il sindaco di Guardabosone Silvano Caccia e il consigliere regionale diessino Wilmer Ronzani.

Forza Italia contrattacca sul fronte vercellese. Fornara e Camandona osservano che già quest'estate la provincia di Vercelli ha rischiato di non poter sommergere le risaie e sarebbe stato un danno immane e, visti i vantaggi che dalla costruzione della diga ricaverebbe anche una larga parte di territorio vercellese, i due consiglieri di Fi rilevano che «il dibattito non può quindi essere solo biellese».

A perorare la causa della diga in Valsessera anche il senatore Lorenzo Piccioni che, in procinto di guidare la delegazione parlamentare che andrà a fare il punto sul problema dell'approvvigionamento idrico in Irpinia, osserva: «E' assolutamente necessario completare il programma dighe a suo tempo redatto, ora più che mai viste le carenze idriche in Italia. E' dunque auspicabile che vengano abbandonate pretestuose polemiche per pervenire all'acquisizione, nel patrimonio interprovinciale, di un complesso di opere assolutamente indispensabili».

Da sinistra Pierpaolo Fornara, Massimo Camandona e il senatore Piccioni

Fornara e Camandona, entrambi di Forza Italia sollecitano il presidente Masoero a chiedere conto del «no» dell'amministrazione laniera allo studio predisposto dal Consorzio di Bonifica della Baraggia

Altri fondi dalle Olimpiadi

Trenta milioni di euro per la Valsesia sciistica e per attivare il parco Po-Sesia

VERCELLI

Da Roma, i parlamentari di Forza Italia Roberto Rosso e Valter Zanetta affermano che la provincia di Vercelli riceverà almeno 30 milioni di euro (poco di 60 miliardi di lire), quota parte dei finanziamenti per le Olimpiadi del stornati a favore delle province extratorinesi dal Piemonte.

Spiega Roberto Rosso: «Mesi fa, riuscimmo a a dirottare una parte dei fondi destinati a Torino 2006 verso le località del Piemonte alluvionate nell'ottobre del 2000, adesso parliamo invece del collegato alle infrastrutture previste appunto per i giochi olimpici che saranno ospitati in Pi fra quattro anni».

Continua l'ex coordinatore regionale degli Azzurri: «Abbiamo ottenuto che 230 dei 450 milioni di euro complessivi fossero destinate alle altre sette province piemontesi, in misura, dunque, di circa 30 milioni per , e la nostra proposta è passata».

Il parlamentare trinese fa notare che questi finanziamenti non devono essere necessariamente investiti in strutture o progetti legati alle Olimpiadi, ma possono essere utilizzati anche per lo sviluppo turistico-sportivo delle varie province. A questo proposito, i 30 milioni di euro assegnerà all'amministrazione provinciale dovrebbe essere destinati in parte alla Valsesia per il completamento delle infrastrutture sciistiche e per Mera e per Mera, non dimenticando osserva Rosso, il progetto canoistico perorato dall'ex sindaco di Scopello Balaudo. Un'altra rilevante quota dei 60 miliardi di lire dovrebbe invece finire alla realizzazione del parco Po-Sesia nella zona delle Grange.

Infine, Rosso segnala che, dal fondo nazionale delle infrastrutture di interesse locale, sono stati stornati 3 miliardi che finiranno direttamente a Mera, per completare i propri impianti sciistici. [r. v.]

NOTIZIE FLASH

Questi i benzinai di turno oggi

A **Vercelli** (turno C): Esso, A. di Quaregna; Fina, Matteotti; Ip, piazza Cugnolio; National Gas, SS per Torino km 70+507; Shell, corso Prestinari 8; Shell, corso Gastaldi 18. Questi, invece, gli impianti **self-service**: Agip, piazza Solferino; Q8, corso Gastaldi 14; Fina, corso Marcello Prestinari 148; Tamoil, piazza Mazzucchelli; IP, piazza Cugnolio; Esso, Avogadro di Quaregna; Montesheli, corso Marcello Prestinari 168; Q8, piazza Sardegna; Fina, strada Statale per Torino; Agip, via Torino. A **Borgosesia** sono aperti (turno : Erg, via Montrigone (self-service) e Tamoil, corso Vercelli (self-service). A **Trino** sono aperti (turno B): . Casale . Infine a **Varallo** (turno C): Ip/Tamoil, via B. Garibaldi.

Consiglio comunale convocato per mercoledì

Mercoledì alle 21 si riunirà il Consiglio comunale; l'assemblea dovrà deliberare sulle controdeduzioni alle osservazioni regionali per il piano regolatore e proposta per il difensore civico. [d. sa.]

TRIVERO

Festa per suore che lasciano l'asilo

Le suore lasciano l'asilo Giletti di Ponzone e la comunità triverese oggi le saluterà con «Giornata della riconoscenza», un grazie per tutto quanto hanno fatto in questi anni. Suor Marina, suor Teresa e suor Luigina sono state richiamate alla madre della Divina Provvidenza di Torino e l'asilo in gestione all'amministrazione comunale. [d. sa.]

OCCHIEPPO

Furto di macchine e attrezzi lavoro

Un furto di macchine e lavoro, valore complessivo 6100 euro, è stato l'altra notte in un magazzino di via Marigoni, proprietà di un impresario edile residente a Camburzano. I ladri sono entrati nel locale dopo avere divelto recinzione metallica e forzato una porta. Dell'episodio si stanno occupando i carabinieri. Furto con destrezza, infine, in un bar di Biella, dov'è sparito un costoso telefonino, che il proprietario, un uomo di 60 anni, posato su tavolino. [f. p.]

VERCELLI

Crisi Fiat, invito ai Comuni dai Comunisti Italiani

La Federazione provinciale dei Comunisti Italiani, attraverso una lettera firmata dal segretario Luciano Galvani, invita i Consigli comunali dei centri del Vercellese a sollecitare decisioni e provvedimenti a salvaguardia dall'occupazione dopo gli scenari aperti dalla crisi del gruppo Fiat. «Anche nella nostra provincia sono molto numerosi i lavoratori e le imprese che direttamente o indirettamente sono legati ai destini del gruppo torinese», scrive Galvani proponendo ai Consigli una bozza di ordine del giorno da adottare. [d. b.]

IL COMUNE CHIEDE ALLE FORZE DELL'ORDINE CONTROLLI NELLE ORE NOTTURNE

A Cossato raccolte le firme contro i fracassoni in centro

COSSATO

Il fenomeno dei «fracassoni» si sposta da Biella alla seconda città della provincia: a denunciarne la «migrazione» un centinaio di persone che in pochi giorni ha presentato agli uffici comunali di piazza Angiono due petizioni di cinquanta firme contro chi disturba la quiete pubblica. L'area degli schiamazzi notturni sarebbe circoscritta al centro urbano dove i «tira-tardi» si radunano prima e dopo la chiusura dei bar e delle birrerie: in pratica le vie Marconi e Matteotti, la dei giardini pubblici e quella dietro il palazzo del municipio, in quei posti dove ci sono i locali aperti fino all'una e alle due di notte. E a la giunta Susta ha provveduto con polemiche adottando una linea dura (l'ordinanza di anticipo dell'orario di chiusura dei notturni), l'amministrazione Scaramal punterà invece sui controlli dei carabinieri, dei vigili e della polizia. «Non intendiamo criminalizzare i gestori - dice l'assessore alla viabilità e all'ambiente, Gaspare La Barbera - che lavorano fino a tardi per guadagnare e non hanno alcuna responsabilità sul comportamento degli avventori al di fuori dei loro locali. Tuttavia rileviamo che, durante il periodo estivo la chiusura delle scuole e le giornate calde, il baccano si ripropone puntualmente dando fastidio a quegli abitanti che risiedono in prossimità di bar e birrerie. E l'unica misura per intervenire in questo è aumentare il controllo delle vie nelle ore notturne attraverso una maggiore presenza delle forze dell'ordine».

L'assessore Gaspare La Barbera

La sorveglianza del centro urbano sarà garantita da forze pubbliche sotto la direttive della Questura nell'ambito del progetto messo a punto qualche settimana fa ai vertici della prefettura a denominato «Sicurezza condivisa». Nuove misure di controllo, quindi, per problema che di nuovo ha poco: s'inizia con finestra della camera da letto aperta per alleviare il caldo, ma si finisce l'insopportabile inconveniente di sentire più chi ride e scherza per strada o chi passa con il motorino sgommando per le vie della città. «Tuttavia con una differenza sostanziale rispetto a qualche fa - aggiunge Gaspare La Barbera - i giovani restano in giro più lungo di una volta, tendono di più a fare le piccole e insieme a loro purtroppo anche qualcun altro, che senza volerlo non riesce a prendere sonno e il giorno dopo va a lavorare». [c. gi.]

I MATIA BAZAR OSPITI DI VARALLO

l'Alpàa si congeda con l'attesissimo concerto dei trionfatori di San Remo

VARALLO

Si conclude q sarà la 26ª edizione dell'Alpàa, e per i saluti finali il presidente Natalino Gilardi propone uno spettacolo di sicuro interesse, cioè il dei Matia Bazar, vincitori dell'ultimo Festival Ma l'intera giornata sarà ricca di appuntamenti, e nel pomeriggio sarà dato grande spazio ai bambini con giochi e altri divertimenti allestiti in viale Roma. Poco prima dell'esibizione dei Matia Bazar sempre sul palco di piazza Vittorio saranno premiati i vincitori dell'estemporanea di scultura: Parco d'Adda la giornata del folklore promossa dalla Comunità montana. penultimo week end di luglio non prevede soltanto l'Alpàa in Valsesia. A Boccioleto, in Piaggiogna, è annunciata una festa a partire dalle 15 con distribuzione finale di miacce. A Callio prosegue invece la sagra alpina nel parco di regione Fornace mentre Cravagliana festeggerà la Madonna del Carmine. Il primo appuntamento è alle 11 con la s solenne, quindi nel riggio (inizio alle 15) è prevista la processione quindi un rinfresco. A Rimella si farà festa all'Alpe Rondecca: l'iniziativa promossa dal Cai di Varallo con scopo riunire «tutti coloro che amano la montagna coloro che la abitano»: si inizierà alle 10. [l. fo.]

OGNI ANNO CENTINAIA DI PARTECIPANTI

Ad Andorno pesca alla trota Oggi nelle acque del Cervo si disputa la «Gara europea»

ANDORNO

E' in programma oggi nel torrente Cervo la gara europea di pesca alla trota, competizione valida come 14° trofeo Europea. La manifestazione, che fa parte del programma del «Giardino d'Estate», è organizzata dalla sezione pesca Pro Loco e dal Comune, in collaborazione con la Fipsas Biella, il Coni e con l'appoggio di Biverbanca. In occasione della gara gli organizzatori hanno seminato ben quintali di trote. Ricco il montepremi, con oltre medaglie d'oro.

I pescatori azione dalle 8,30 alle 10,30 lungo il torrente Cervo compreso tra il ponte della Trinità e frazione Bogna. Alle 11 il pescato verrà pesato e i commissari provvederanno a stilare classifica. La competizione, una delle maggiori a livello nazionale per il numero di iscritti, non è valida per alcun tipo di campionato, ma raccoglie ogni anno con di partecipanti. Ci sono italiani, ma anche francesi e svizzeri, che disdegnano di attraversare per cimentarsi in gara ricca di fascino.

Il regolamento per evitare disordini e intralci al traffico prevede che il trasferimento dal parco «La Salute» di Andorno al campo di gara avvenga rigorosamente a piedi. [r. mo.]

Vacanze Zoomark...

Tempo d'estate, tempo di vacanze, tempo di scorte.

Da Zoomark trovate tutto il necessario per i vostri amici.

Una vasta gamma di prodotti per la cura ed il benessere

dei vostri animali, per trascorrere e e felici.

Vacanze Zoomark. Loro ci pensano... e voi?

... si parte!

ZOOMARK

Centro Commerciale per animali da compagnia

Via Candelo, 60 - - Tel. 015.405724

V. Veneto, 120 - Borgosesia - Tel. 0163.209363

Orario continuato 9 - 19 Ampio parcheggio

www.zoomarksrl.it - E-mail: info@zoomarksrl.it

Chiusi dal 5 al 19 agosto

Per la pubblicità su: LA STAMPA

PK publikompass

SALODINI Agenzia Publikompass

Piazza Casalegno, 9a - 13051 BIELLA - Tel. 015.849.12.12 - Fax 015.849.33.25

Seriana Viaggi

Tour Operator dal 1984

"I CLASSICI IN AUTOPULLMAN" 2002
RITIRATE GRATUITAMENTE IL CATALOGO
nelle migliori agenzie del Piemonte, Liguria e Valle d'Aosta

▪ VIAGGI IN AUTOPULLMAN GRAN TURISMO CON TOILETTE
▪ [illegible] HOTEL [illegible] CATEGORIA UFFICIALE [illegible] E 3 STELLE IN CAMERE DOPPIE CON SERVIZI [illegible]
▪ PENSIONE COMPLETA ▪ [illegible] VISITE [illegible] ▪ ACCOMPAGNATORE SERIANA PER TUTTA LA DURATA [illegible] VIAGGIO

SPECIALE PARIGI CON LA PRESTIGIOSA CATENA DI HOTEL HOLIDAY INN
4 GIORNI: visite ed escursioni incluse, part. 12/8, 15/8, 22/8, 29/8, 19/9 da € 377,00
[illegible] GIORNI: visite ed escursioni incluse, part. 31/7, 11/8, 14/8, 21/8, 28/8, 18/9 da [illegible] 454,00
Parigi [illegible] i Castelli della Loira 6gg. part. 13/8, 20/8, 27/8 17/9 da € 571,00

ALCUNE PROPOSTE PER LUGLIO AGOSTO [illegible] SETTEMBRE

ITALIA: Venezia, isole della Laguna e Ville Venete 3gg. part. 13/9 € 281,00 - **Tremiti, Gargano e Salento** 8gg. part. 10/8, 18/8, 21/09 da € 746,00 - **Toscana Classica** 4gg. part. 15/8, 29/8, 19/9 € 366,00 – **Umbria Classica** 4gg. part. 29/8, 19/9 € 400,00 - **Tour delle Dolomiti** 5gg. part. 4/9, 11/9 € 352,00 – **Tour delle Dolomiti** 8gg. part. 7/9, 14/9 € 512,00 - **Costiera Sorrentina** 5gg. part. 14/8, 21/8, 18/9 da € 495,00 - **Meravigliosa Sicilia** 10gg. part. 10/09 da € 940,00; **FRANCIA: Strasburgo, Colmar, la Strada dei Vini** 4gg. part. 22/8, 26/09 da € 388,00 - **I Castelli della Loira** 4gg. part. 12/8, 15/8, 19/9 da € 427,00 - **I Castelli della Loira e Parigi** 7gg. part. 9/8, 19/8, 26/8, 16/9 da € 738,00 - **Bretagna [illegible] Normandia** 7gg [illegible] 8gg part. 11/8, 18/8, 8/9 da € 779,00; **GERMANIA: Monaco [illegible] i Castelli della Baviera** 4gg. part. 15/8, 29/8, 26/9 € 406,00 - **Berlino, Dresda e Lipsia** 6gg. part. 12/8, 18/8, 24/9 € 759,00 - **SPAGNA [illegible] PORTOGALLO: Lloret de Mar e Barcellona** 5gg. part. 25/9 € 320,00 - **Costa Brava - Lloret de Mar: soggiorno con escursioni incluse** 8gg part. 1/9, 22/9 € 455,00 - **Madrid** 7gg. part. 18/8 € 699,00 - **Barcellona, Madrid, Toledo [illegible] Valencia** 7gg part. 11/8, 18/8, 22/9 da [illegible] 664,00 - **Tour dell'Andalusia [illegible] Madrid** 9gg. part. 10/8, 17/8, 31/8, 28/9 da [illegible] 927,00 - **Gran Tour Andalusia [illegible] Madrid** 12gg part. 7/8, 4/9 da € 1145,00 - **Gran Tour Nord Spagna [illegible] Portogallo** 12gg part. 7/8, 18/9 € 1269,00; **BELGIO, OLANDA, RENO [illegible] SVIZZERA: Tour del Belgio, Olanda [illegible] Reno** 8gg. part. 3/8, 10/8, 18/8, 7/9 € 899,00 - **Tour dell'Olanda** 5gg. part. 5/8, 12/8, 20/8, 9/9 € 531,00 - **Svizzera** 3gg. part. 15/8, 23/8, 27/9 € 291,00 - Svizzera 4gg. part. 15/8, 22/8, 26/9 € 403,00; **GRAN BRETAGNA: Londra** 6gg part. 27/8 da € 672,00; **AUSTRIA, UNGHERIA E REPUBBLICA CECA: Vienna** 4gg. part. 15/8, 22/8, 29/8, 19/9 € 451,00 - **Salisburgo e Vienna** 5gg. part. 7/8, 14/8, 21/8, 28/8, 18/9 da € 566,00 - **Gran Tour dell'Austria** 7gg part. 11/8, 18/8, 23/9 € 817,00 - **Vienna e Budapest** 7gg part. 11/8, 18/8, 15/9 € 879,00 - **Budapest [illegible] Praga** 7gg. part. 11/8, 18/8, 25/8, 22/9 € 836,00 - **Budapest e Praga** 8gg. part. 18/8, 7/9 € 981,00 - **Budapest** 5gg part. 21/8, 18/9 € 552,00 - **Praga** 5gg. part. 7/8, 14/8, 21/8, 4/9 € 651,00

*Sul nostro catalogo numerose altre proposte per estate [illegible] autunno in **Europa** e in **Italia***

[illegible] a Torino partenza anche [illegible] parcheggio coperto (tariffa parcheggio per i nostri clienti: [illegible] 2,10 al giorno)

CONSULTATE L'ELENCO [illegible] AGENZIE SUL SITO INTERNET: www.serianaviaggi.it

Esclusivisti per la città di Torino:

SERIANA VIAGGI, VIA JUVARRA 18, TORINO - TEL. 011.562.26.30 • ORARIO: Lun. - Ven. 9,00 - 12,30; 15,00 - 19,30 - Sabato 9,00 - 12,30

Vieni a scoprire il più GRANDE centro cucine del Biellese, da oggi ancora più grande

le nostre ULTIMENOVITA'

Cucina in laminato [illegible] linee essenziali disponibile con ante color albicocca, bianco, blu baltico, giallo, oerа, verde [illegible] verde, rosso fiamma

[illegible]cine ad alto contenuto di design e dalla raffinata eleganza con ante in laminato ciliegio [illegible] rigattino oppure laccate bianco, perla, blu notte o prugna

le nostre grandiose SUPEROFFERTE

Cucina lineare da cm.360 con ante in legno massello di castagno tinto noce con piano in granito, tavolo e 4 sedie
~~7.230,39~~
[illegible]1,62

Cucina ad angolo cm.195x300 con tavolo penisola e 3 sedie, ante in legno massello di castagno con finitura anticata. Elettrodomestici ARISTON
~~6.972,16~~
[illegible]1,05

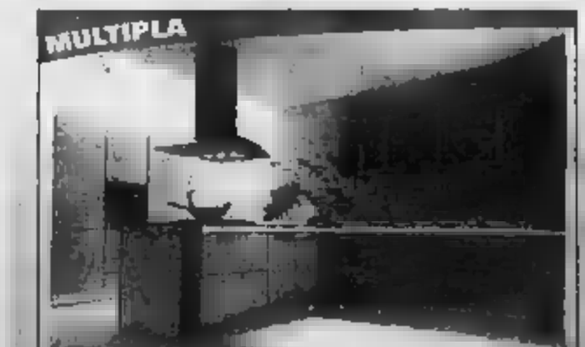

Cucine dalle linee essenziali con ante realizzate in multistrati di betulla con frontali in laminato bianco, beige, blu alluminio o in ciliegio naturale

Cucina dall'intramontabile eleganza e dalle forme classiche. Ante a telaio in rovere laccati avorio, azzurro pervinca, verde ginepro e tinta noce

Cucina ad angolo cm.305 x 305 con ante telaio ciliegio. *COMPLETA DI ELETTRODOMESTICI* con tavolo e 4 sedie
~~9.709,38~~
[illegible]8,62

Cucina lineare cm.360 in finta muratura con struttura in multistrati, rivestita di **piastrelle in cotto veneto** completa di elettrodomestici, tavolo e 4 sedie.
~~6.450,00~~
[illegible]75,00

miglietti arredamenti

ed Isolo Casa

13900 Biella - Via Ivrea 55 - Tel. 015.403366 - Fax 015.8470310

Abbiamo scelto per Voi

Veneta Cucine

Arrital CUCINE

LA MARGHERITA E' INTENZIONATA A RIPORTARE IN AULA LA PROPOSTA

Mina per la maggioranza

I finanziamenti alle materne private

VERCELLI

«Un sasso opportunamente lanciato nello stagno», così Anselmo Vittone del Coordinamento provinciale della Margherita definisce la mozione del consigliere comunale Giovanni Roncarolo sul finanziamento delle scuole materne non statali.

Infatti, sebbene alla fine di una lunga e accesa discussione, Roncarolo (Lista Bagnasco) abbia ritirato la proposta, la Margherita non considera affatto archiviata la questione.

Scrivono Angelo Demarco e Anselmo Vittone: «Il nostro coordinamento vercellese ha molto apprezzato l'iniziativa di Roncarolo. L'argomento è affrontato in modo laico, senza preclusioni di carattere ideologico: si vuole insomma di riconoscere il ruolo sociale che le scuole dell'infanzia paritarie svolgono nella nostra città, essendo proprio, quali scuole riconosciute, parte del sistema pubblico d'istruzione».

Eppure sui 2 milioni da assegnare all'anno, per 3 anni, alle materne non statali, la maggioranza ha rischiato di spaccarsi: contrari alla mozione Rifondazione comunista e Verdi, possibilisti i consiglieri di «Bagnasco 2003», nettamente a favore i margheriti. Forse, ma è solo un gossip, una parte della maggioranza sperava nel contributo della minoranza, che del finanziamento alle private aveva fatto cavallo di battaglia, e questo non è un gossip, del Polo si è presentato in aula, tanto che il presidente del Consiglio Franco Casalino li ha rampognati pubblicamente: «Questi consiglieri vengono meno - ha detto - al loro mandato istituzionale».

Forse il Consiglio si dovrà di nuovo occupare dei fondi alle materne non statali

Dunque questa «patata» delle materne da finanziare finisce tutta alla maggioranza. E Vittone è più che deciso a far tornare in aula il discussione. Precisa sempre con Demarco, nel comunicato: «La Margherita vercellese darà quindi tutto il suo appoggio politico affinché, come già annunciato dallo stesso Roncarolo, la proposta di intervento a favore delle materne, gestite da enti fine di lucro, ritorni in aula e venga condivisa e approvata maggior possibile consiglieri comunali».

Da qui al prossimo Consiglio, Vittone si impegnerà dunque a convincere i suoi alleati sulla validità sociale dal finanziamento. Speranze? «Senza dubbio - conclude Vittone - perchè, spiegando bene il problema, già ho potuto posizioni più morbide rispetto a quelle espresse in aula». (d. b.)

APPELLO DI MAGISTRATI E AVVOCATI VERCELLESI

«Sos» organici nelle cancellerie

Roberta Martini

VERCELLI

Dallo stesso tavolo, un paio di mesi fa, magistrati ed avvocati avevano lanciato lo stesso allarme: l'organico delle cancellerie del Tribunale di Vercelli e della sezione staccata di Varallo è al collasso. Oggi, dopo aver ricevuto null'altro che «vacue lettere di risposta» da parlamentari e ministero, il presidente dell'Ordine degli avvocati vercellesi, Francesco Ferraris, il presidente facente funzione del Tribunale Giuseppe Vignera ed il procuratore Gian Giacomo Sandrelli, tornano all'attacco.

I numeri non sono cambiati, elenca Ferraris: se all'appello dell'organico mancano soltanto due magistrati, delle 44 persone previste per le cancellerie di Vercelli e Varallo, sono al lavoro in soli 28. E Varallo non è in grado di funzionare perchè l'unica persona in servizio (con la qualifica di operatore) non ha potere di firma. La cancelleria del giudice di pace segnala invece sette posti vacanti sul totale dei 19 previsti.

Piange anche l'organico della procura, aggiunge Gian Giacomo Sandrelli: sui 25 posti, il totale delle presenze si ferma a 16. E se anche il sottosegretario alla giustizia Vietti, arrivato di recente a Vercelli, si è reso conto della drammaticità della situazione, i contenuti delle risposte romane non sono cambiati. Perchè arrivino nuove forze a Palazzo di giustizia, devono essere completati i corsi di riqualificazione del personale, che prevedono esami (e quindi anche ricorsi sugli esiti). Finchè anche l'ultimo ricorso non si sarà concluso, non ci sarà alcun movimento. «La verità è che non ci sono soldi - conclude amaro Sandrelli -. E in questa situazione ne va direttamente dell'efficienza e dell'equità della giustizia».

E' invece il presidente facente funzione del Tribunale a citare gli esempi più evidenti (o grotteschi) di disfunzione: «Almeno una volta ogni due giorni, tutti gli atti e i provvedimenti depositati in cancelleria a Varallo, devono essere portati a Vercelli perchè un cancelliere ne attesti l'avvenuto deposito. Dopo di che gli stessi atti rifanno il viaggio inverso». Tutto vale allora, propone Vignera, che i parlamentari vercellesi presentino un disegno di legge per ottenere la soppressione della sezione staccata del Tribunale. A Vercelli, enumera il presidente, in cancelleria lavorano 27 persone: «Sostanzialmente l'equivalente di segretari di 10-12 studi professionali medio-piccoli, mentre il Tribunale deve fronteggiare l'attività di un centinaio di studi professionali». E a mancare all'appello sono persone con compiti fondamentali, come la compilazione delle schede da inserire nel casellario giudiziale, l'assistenza al magistrato in udienza, l'attestazione dei provvedimenti del giudice. Tanto che le sentenze depositate entro 30 giorni, come vuole la legge, vengono pubblicate dopo 90 e 100 giorni.

L'appello di magistrati e avvocati è ancora una volta ai parlamentari vercellesi e ai politici, perchè i primi si schierino a favore del Tribunale, e i secondi trovino quel denaro che la giustizia fa ritrovare al Paese ma che viene utilizzato per il settore solo in bassissima parte.

LA VOCE DELLA CHIESA

Giornata mondiale della gioventù «Con Cristo vinciamo l'oscurità»

Don Cristiano Bodo *

L'EVENTO della giornata mondiale della gioventù è diventato ormai un importante vostra vita, come pure vita della Chiesa. Vi invito dunque a cominciare a prepararvi alla XVII edizione di questo grande evento, che vedrà la sua celebrazione internazionale a Toronto, in Canada, nuova per incontrare Cristo, per rendere testimonianza della sua presenza nella società contemporanea e diventare costruttori della civiltà dell'amore e della verità.

Voi siete il sale della Terra, voi siete la luce del mondo (Mt 5,13-16): questo è il tema che ho scelto per la prossima giornata mondiale della gioventù (dal messaggio di Giovanni Paolo II ai giovani in occasione della XVII giornata mondiale della gioventù a Toronto).

I giovani cristiani, seppur fortunatamente coscienti del clima incerto che si respira a livello internazionale, hanno accolto l'invito del Santo Padre e dei suoi collaboratori a guardare con speranza e decisione alla Gmg, continuazione ideale dell'Ultima Gmg svoltasi a Roma nell'anno giubilare. La giornata mondiale della gioventù è momento per tutti i giovani per incontrare Dio nella loro vita, per confrontarsi ed incontrarsi fra di loro: si crea in questo contesto una fitta rete di conoscenze reciproche, di legami che nel tempo sfoceranno in solide amicizie. Ma ogni incontro vero con Dio conduce l'uomo a rientrare in sé stesso e a decidersi per Lui; ogni scelta porta però con sé delle inevitabili rinunce che assumono una valenza positiva in quanto ci danno la possibilità di realizzare appieno la nostra vita, di viverla come dono per gli altri e di essere missionari nelle nostre realtà.

Invito i giovani cristiani a quei giovani che sembrano lontani dalla fede o che sono semplicemente cristiani abbandonati: il Vangelo si comunica con l'ascolto, l'interesse, la simpatia e la condivisione.

Invito i miei confratelli sacerdoti a pregare e a dedicarsi ai loro giovani: sono loro i cristiani del nuovo millenio!

Invito i genitori ad essere esempi e testimonianze nel cammino di fede, affinché i loro figli possano incontrare Cristo.

Proprio per essere in profonda sintonia con i giovani che saranno a Toronto e con quanto il Papa ha più volte espresso nei suoi messaggi anche la nostra Diocesi vivrà la Gmg a Vercelli lunedì luglio con il seguente programma: ritrovo nella chiesa di San Paolo sabato 27 alle 21,15 il delle autorità civili e religiose e memoria della Gmg 2000. Seguirà il concerto del «Sunshine Gospel Choir». Al termine di questo primo momento ci si sposterà con una fiaccolata verso il seminario dove vivremo momento di preghiera. Seguirà break e l'1,30 vivremo in diretta con il Papa la Veglia, momento culmine della Gmg. Le giornata si concluderanno con la celebrazione eucaristica in Duomo domenica 28 luglio alle 10,30, presieduta dall'arcivescovo per tutti i giovani e le loro comunità parrocchiali.

Voglio concludere con le parole dell'arcivescovo di Toronto, cardinale Ambrozic: «Con Cristo vinciamo l'oscurità e purifichiamo il mondo in noi con la nostra vita, le opere e le parole. Non permettiamo che la luce si offuschi o che il sale si esaurisca».

Ogni giornata mondiale della gioventù ha senso solo se celebra e fa vivere a tutti questo incontro.

* *Delegato diocesano per la Pastorale giovanile e vocazionale*

I TURNI DI CHIUSURA DELLE AZIENDE

Da lunedì 29 al via la stagione delle ferie per i metalmeccanici

VERCELLI

Dureranno tre o quattro settimane, al massimo, le vacanze per i lavoratori delle principali aziende metalmeccaniche vercellesi. Al primo gruppo appartengono, ad esempio, i circa 430 della Spicer Italcardano di Crescentino che resteranno a casa lunedì 5 e lunedì agosto, con ripresa il giorno successivo. A Santhià, i 220 delle Officine Maglola si divideranno in due turni per tre settimane: il primo farà vacanza da lunedì luglio al 16 agosto, e il secondo dal 12 al 30 agosto. Anche i circa 50 dipendenti della Livorno Ferraris faranno tre settimane di vacanza divisi in due gruppi: il primo da lunedì 29 luglio al 16 agosto; il secondo da lunedì 5 a domenica 25 agosto.

Per i suoi dipendenti lo stabilimento vercellese della Carutti adotterà un sistema misto: l'azienda chiuderà per tre settimane da lunedì a lunedì 26 agosto, ma è prevista una settimana individuale, prima o dopo la chiusura.

Quattro settimane al completo, da lunedì luglio a venerdì agosto, invece, per i della Yoshida Ykk di Prarolo; nello stesso periodo e con la medesima durata faranno vacanza anche i della Scet, la trafileria di Crova. Infine, anche la Teksid Crescentino chiuderà dal luglio al agosto: interessa circa 1.350 lavoratori diretti e gli altri 350 delle aziende collegate. Il futuro della Teksid è ancora tutto da indovinare, legato com'è a quello della Fiat. Per settembre il consigliere regionale Luca ha organizzato un'audizione alla Commissione industria di Palazzo Lascaris. (w. ca.)

APERTA LA MOSTRA IN ORATORIO

«Olcenengo Arte» Consegnati i premi a critici e pittori doc

OLCENENGO

Prosegue la patronale. Ieri sera è stata inaugurata la mostra Olcenengo Arte 2002, nel salone dell'oratorio, che resterà aperta ancora oggi e domani. In l'occasione, a cura dell'Amministrazione comunale, sono stati attribuiti riconoscimenti e targhe a pittori e a personalità della cultura e delle arti visive. La targa Enzo Gazzone è stata consegnata a Mario Guilla, critico d'arte, e la targa Gigi Mossotti alla giovane pittrice Elena Canè. Il premio Francesco Montagnini è andato a Mauro Lovisetti, che espone questi giorni nella saletta dell'oratorio, la targa Francesco Leale e Giovanni Barberis giornalista de La Stampa che con lo stesso Leale ha condiviso la passione per l'arte e numerose iniziative: una tutte il Memorial Maria, Ciocchetti e Filippone.

La Targa Renzo Roncarolo è invece andata a Imma Fazzone, pittrice che ha conosciuto l'artista scomparso anni fa alla cattedra di disegno del Belle Arti. E ancora al pittore Antonino Fulci, la targa Rivelazioni Arti visive. Il to alla carriera al pittore Arrigo Bersano, una targa al gruppo Insieme nell'arte. Il premo Pittori delle d'acqua istituito dal Comune con il Comitato Manifestazioni Vercellesi ed il Comitato del Rione Cervetto ai pittori Armando Negretto e Primino Anino, le targhe Olcenengo Arte 2002 a Paola Bertolazzi, titolare d'arte di via dei Mercati, e a Paolo Pomati, ufficio stampa dell'ateneo vercellese e fondatore di Ar.Tur.O. (r. s.)

IN TILT ANCHE I TELEFONI

Cigliano conta i danni causati dal fulmine

CIGLIANO

Si completa ed appare piuttosto pesante, il bilancio dei danni che il fulmine, abbattutosi giovedì sera a Cigliano, ha provocato in gran parte della . Si è scoperto infatti, che il lampo ha centrato in pieno, spaccandolo in due, un grandioso pino nel giardino di villetta di via Sant'Anna. Il fulmine è entrato addirittura nell'appartamento, dove ha mandato in tilt un paio di televisori, oltre ad altre apparecchiature elettriche ed il citofono collegato al cancello d'ingresso.

Sempre all'interno degli alloggi ciglianesi, ne hanno fatto le spese pure altri televisori, computer ed elettrodomestici. La folgore si è abbattuta in altre zone, causando anche qui danni piuttosto ingenti.

Senza contare, infine, i problemi ai telefoni, andati in tilt un po' ovunque. Un lungo blackout che ha provocato disagi pesanti per l'utenza che ha sollecitato l'intervento tecnici. (p. a. r.)

CORSI DI ACQUA GYM E TORNEI SPORTIVI. PROSEGUE L'INIZIATIVA CON LA STAMPA

Tuffo con lo sconto a Salasco

In piscina con un fitto programma d'animazione

SALASCO

Tutti in piscina, con lo sconto. I lettori della Stampa domani vorranno regalarsi qualche di meritato relax nell'invitante piscina del Lago di Salasco potranno presentarsi cassa il tagliando che pubblichiamo qui a fianco e pagare l'ingresso a prezzo scontato. Oltre alle tre vasche, chi sceglie di trascorrere una giornata a Salasco avrà moltissime occasioni di mega-scivolo, gettonatissimo dai bambini, il solarium per gli della tintarella stile mare e poi, per chi apprezza la buona cucina, anche il ristorante.

Punto di forza della piscina è pure il programma di animazione che prevede acqua gym e corsi da sub. Gli sportivi ad oltranza, invece, hanno la possibilità di cimentarsi in tornei di pallavolo e calcetto. Chi vuole sfuggire al clima africano ha quindi il rimedio vicino a casa: le fresche acque della piscina di Salasco offriranno lo sconto per tutta l'estate. (d. b.)

LE [illegible]

La scuola abitui i ragazzi ad affrontare la vita

Ho letto l'articolo di Donata Belossi in cui la giornalista ta l'episodio di un quattordicenne penalizzato sul voto finale dell'esame di licenza media, le relative osservazioni inerenti «sistema educativo da rivedere». Premetto che sono assai dispiaciuto per il giovane studente, altresì vorrei una volta spezzare una lancia a favore degli insegnanti, categoria sempre più spesso nell'occhio del ciclone, in Italia di responsabilità a volte enormi. Quante volte comunque è capitato di sentire di studenti che non hanno preso voti che avrebbero meritato o viceversa? Infinite, e non esiste riforma - e di questo chi opera nel settore è certissimo - che potrà definitivamente risolvere questo problema. In questi ho avuto modo di assistere a centinaia tanto nelle medie quanto universitari, e posso garantire a volte è difficilissimo esprivalutazioni al millesimo: a in merito dozzine casi, a volte incredibili, da raccontare. La verità, a mio modo di vedere, è un'altra: abituiamo invece i nostri ragazzi a saper affrontare la vita, anche quando sembra cinica e ingiusta, anche e soprattutto perché se ci sono i «numeri» non sarà voto in più o meno che impediranno l'uscita: anzi, per paradosso a volte queste piccole «batoste» hanno motivato a far meglio e di più. Qui sta il punto: i nostri giovani insegnano che spesso la è sofferenza, amarezza, tristezza: forse, ripeto, forse, facendolo si investirà maggiormente sul carattere persona piuttosto sull'immagine.

Lodovico Eliena
Alice Castello

Grazie per l'intervento che mi dà modo di aprire un to su un tema, che forse avrebbe bisogno di maggior attenzione pubblica. Ciò detto, d'accordo, nè come mamma nè come ex prof: un giudizio, proprio perchè non è un codice «Cencelli», può e deve essere giusto, e non è una scusante (semmai il contrario) il catalogo di «casi incredibili» che Lei potrebbe raccontarci. Anch'io ho cercato di dire a Stefano che le valutazioni della scuola non «Vangelo», ma questa affermazione proprio non riesco a trovarci niente di positivo; la scuola non è un corso prolungato di sopravvivenza. Altrimenti, per tempralli meglio, mandiamoli in vacanza a San Vittore. Un paradosso, è vero, ma è per ribadire che la scuola educante non può essere solo lo specchio della vita cinica e ingiusta.

Senza contare che nel quotidiano, gli antipatici, i noiosi, gli scorretti e i violenti li possiamo escludere giro. In classe, i bambini non hanno vie di fuga. (d. b.)

Svuotamento cassonetti Perchè un solo operatore?

Forse per ovviare proteste delle gente, che lamentava per i rumori notturni (specie d'estate, con le finestre spalancate), il servizio di raccolta dell'immondizia nei cassonetti viene svolto ora durante il giorno un'impresa esterna ad Atena e al Comune che, purtroppo, vi provvede con un unico operatore che guida il camion, scende, svuota i cassonetti e riparte. Spesso, egli riesce a parcheggiare il camion in modo acconcio, consentendo il passaggio delle auto, ma talvolta non ce la fa, e allora si formano lunghe code di auto. Non sarebbe possibile raddoppiare il numero degli operatori?

Lettera firmata, Vercelli

NUMERI UTILI

AUTOAMBULANZE

Vercelli: 0161 213.000 Croce Rossa
Cigliano: tel. 0161 424.757;
tel. 0163 832.600;
Santhià: tel. 0161 92.91;
Trino: tel. 0161 801.465;
Borgosesia: tel. 0163 25.333;
Crescentino: tel. 0161 841.122;
Livorno Ferraris: tel. 0161 479.411
Volontari Soccorso Grignasco: tel. 0163 418.617.

PRONTO SOCCORSO

Vercelli: S. , tel. 0161 593.333; Ambulanza tel. 0161 217.000; Borgosesia: tel. 0163 203.111; Gattinara: tel. 822.245; tel. 0161 929.211. Servizio emergenza sanitaria 118 esclusivamente per i Comuni dell'Asl 11.

GUARDIA MEDICA

Vercelli: telefono 0161 255.050;
Arborio: telefono 0161
Borgosesia: telefono 0163 25.513;
Cigliano: telefono 0161 424
Crescentino: telefono 0161 842.855;
Gattinara: telefono 0163 835.411;
Santhià: telefono 0161 929.207;
Soopello: telefono 0163 71.170;
Trino: telefono 0161 829.585;
telefono

IGIENE E SANITA' PUBBLICA

tel. 0161 593.016; Santhià: telefono 0161 929.212- 929.227; Borgosesia: telefono 0163 22.492; Varallo: telefono 0163 52.486-52.082; Gattinara: 0163 822.364-822.367.

TURNO

A Vercelli oggi è di turno con apertura obbligatoria (9-12,30 e 15-20 e battenti aperti; 12,30-15 e a battenti chiusi e chiamata con ricetta medica urgente): *Dr. Franco Revera*, corso Libertà 178, tel. 0161 250.672/254.047.
Santhià: *Farmacia Comunale*, corso Nuova Italia 143, tel. 0161 94.369.
Borgosesia: *Dr. Liliana Mario*, viale Varallo 150, tel. 0163 21.910.
Varallo Sesia: *Farmacia Sacro Monte del Dr. Max Zeno*, piazza Calderini .

CONSULTORIO PEDIATRICO

Vercelli: telefono 0161 258.792; Santhià: 0161 929.216; Gattinara: tel. 0163 822.975; Romagnano Sesia: tel. 0163 417.148; Grignasco: 417.148; tel. 450.175; Coggiola: tel. 78.264; Soopello 0163 71.170.

SERVIZIO VETERINARIO

Vercelli: tel. 0161 257.140-41.212; Santhià: tel. 0161 929.283; tel. 0163 52.486; Gattinara: tel. 344.

Vercelli: tel. 0161 257.722;
Santhià: telefono 0161 931.612.

IN CITTA' E DINTORNI

Langosco

Fiesta della Sangria

La Pro loco presenta la Fiesta della Sangria. Stasera (ore 21,30) lo spettacolo sarà dedicato al Teatro nebbia, con i Laps di Casale ne «I diari», regia di Fabrizio Fazi. Prossimo rendez in Lumellina a Ferragosto (dal 15 alle 17) con cene e serate da ballo.

Borgovercelli

Orchestre in pista

Al Globo questa sera si balla con l'orchestra di Luca Milani, mentre mercoledì si farà disco liscio con Franco Tasca. Sempre dalle 21,30. Si danza anche nell'area estiva.

Greggio

Tra liscio e Caraibi

Prosegue la Quattro giorni, cena e danza. Questa sera liscio con l'orchestra Lella. Domani ore 19,30 cena degli anziani, poi Alex e la band. Intermezzi con Elena e Cristian Bono, campioni italiani di liscio tradizionale piemontese, e ballo caraibico con Elisna ed Ernesto De Maio. Nell'intervallo premiazione del concorso fotografico «Paesaggi e momenti di vita greggese». Martedì cena di chiusura e danze con Paola Dami.

Tricerro

Lumache in tavola

E' tempo festa per la «helix pomatia», ovvero la lumaca in tutte le salse, con altre specialità preparate dalla Famija Trisersisa, in occasione della patronale. Dopo cena l'inizia a muovere le mandibole dalle 19,30) danze con i Preludio, lunedì il convivio l'orchestra di Paola Dami martedì c'è la discoteca.

Santhià

balla con i Mirages

I Mirages sono protagonisti della festa da ballo di questa sera, dalle 21, al Beverly Hills di zona casello autostradale Torino -Milano. Nel giardino estivo balla latino americano. Per giovedì prossimo danze con l'orchestra di Pier e Vanna Isala, stesso orario.

Vercelli

«L'intervallo» in tv

Martedì alle 19,30 l'emittente Quarta Rete Nord mandarà in onda l'ultima puntata trasmissione condotta da Andrea Cherchi, «L'intervallo». Tema: tempo libero, vacanze e sport con gli studenti della scuola media Avogadro.

OGNI SETTIMANA
DAL MARTEDI' IN EDICOLA

sportautomoto

il nuovo SETTIMANALE diretto da Carlo Cavicchi.

Tutto sulla FORMULA 1, MOTOMONDIALE, RALLY,
MOTOCROSS. Le PROVE su strada di AUTO
e MOTO, i nuovi motori, i nuovi modelli...
I calendari e le classifiche delle gare, ed ancora
le novità del mercato.

* Acquisto facoltativo,
solo LA STAMPA € 0,90

OFFERTA VALIDA SOLO PER I LETTORI DE LA STAMPA
DI PIEMONTE, VALLE D'AOSTA E PROVINCE DI SAVONA E IMPERIA

Vercelli: la mostra organizzata con Regione, Comune e Crt

Al «Leone» ritornano i paesaggi firmati Clemente Pugliese Levi

A sinistra un autoritratto di Pugliese Levi e i mercatini. Sopra una mietitrice e i buoi al lavoro nelle tele dell'artista vercellese

VERCELLI

La città si appresta ad accogliere al Museo Leone una mostra importante, con opere di un suo artista illustre che ha lasciato nel suggestivo mondo della pittura europea tra '800 e '900. L'evento si collocherà, come importanza, ad altri che hanno interesse di critica e di pubblico in questi , tra la splendida cornice di Palazzo Langosco parallelo al Museo Leone e le preziosità della pinacoteca Borgogna.

Così i quadri di Clemente Pugliese Levi ritorneranno alla ribalta. Un grande protagonista, per una delle mostre al top dell'anno 2002, insomma. Come lo furono Alberto Ferrero sempre al Museo Leone e al Borgogna Ambrogio Alciati, Edgardo e Ferdinando Rossaro inseriti nella mostra «Volti da Grosso a Casorati».

La di Clemente Pugliese Levi, curata da Annie Paule Quinsac e da Massimo Melotti, è attualmente in allestimento. Ad organizzarla, oltre allo stesso Museo si aggiungono la Regione, il Comune e la Fondazione della CRT. L'inaugurazione della mostra, che si protrarrà fino all'autunno inoltrato, salvo imprevisti, sarà per il 26 settembre. L'assessore alla Cultura del Comune, Gianni Mentigazzi spiega che c'è forte interesse per rivalorizzare artisti locali di fama europea, vissuti tra la seconda metà del 19° secolo e la prima del 20°. Mentre Amedeo Corio, presidente del Museo Leone, implementa i contatti per la raccolta delle opere di Clemente Pugliese Levi appartenenti a pinacoteche o gallerie d'arte moderna da Venezia a Roma, concesse in prestito a Vercelli. Considerando anche che si pensa a progetti futuri per la riscoperta di Ottavio Grolla, di Pietro Varzetti, di Umberto Ravello. E l'elenco sembra appena incominciato.

Per Clemente Pugliese Levi, nell'attesa di ammirare le meraviglie dei suoi paesaggi, scopriamo qualche impronta della d'artista. Nasce il 30 ottobre 1855 a Vercelli. In gioventù, prende lezioni da Carlo Costa, pittore decoratore, insegnante alla Belle Arti che, tra l'altro, a casa Pugliese in via Galileo Ferraris, aveva affrescato la volta con delicati ornamenti e prestigiosi medaglioni.

Clemente Pugliese Levi si trasferisce a Torino per gli studi universitari e per frequentare l'Accademia Albertina. Va alla scuola di Enrico Gamba. Diventa un attento osservatore, in giro per l'Italia a riscoprire impressioni, trasferendo felici intuizioni già nei suoi dipinti giovanili. «Radura e piante» (1881) e «Dietro il cascinale» (1885) sono di ottimo impatto.

Paesaggista sì, ereditando la preziosità visiva da Antonio Fontanesi di cui si definisce spesso e volentieri ultimo allievo, anche la sua maniera assume gamma di colori estremamente differenti. Viaggia a più riprese attraverso l'Europa ed indubbiamente subisce il fascino degli impressionisti. Conosce Pissarro che lo spinge alla ricerca sul divisionismo mentre di Claude Monet sposa spesso il criterio di creare en plein air. Ma trasporta soggetti e tematiche nella piana del Vercellese e del Novarese, dando vita a prati, marcite e risaie con sconfinate sfumature del colore verde. Aggiunge alla campagna solare in primavera, le atmosfere rigogliosa dell'estate. Passa lunghi periodi ad Orta, e quindi si ispira a scorci rimasti del lago. Anche Torino diventa fonte di creatività proponendo piazze sotto la neve (il suo studio è in piazza Statuto) e gli animati mercati di Porta Palazzo. Muore a Milano nel 1936. Le sue opere sono in musei nazionali a Roma, Venezia, Milano, Torino e Tel Aviv.

STRESA

****** Hotel Milan Speranza au Lac**

Piazza Marconi, 6
tel. 0323.31178 - fax 0323.32729
hotmispe@tin.it - www.milansperanza.it

Ristorante, bar, camere climatizzate, TV, telefono, terrazza, piscina, tennis a 100 mt.

L'hotel Speranza au Lac è un complesso alberghiero di due stabili, uno di fianco all'altro, in centro Stresa, sulla passeggiata lungo-lago e di fronte all'imbarcadero, con una incomparabile vista sulle Isole Borromee e le Alpi. Dista solo 300 mt da Palazzo dei Congressi.
Offre un trattamento alberghiero ed ogni comfort moderno.

STRESA

****** Hotel Astoria**

Corso Umberto I, 31
tel. 0323.32566 - fax 0323.933785
h.astoria@interbusiness.it

Ristorante, bar, camere climatizzate, TV, telefono, frigo, cassaforte, giardino privato, terrazza, tennis, palestra, bagno turco, garage, roof garden panoramico con giochi, parcheggio coperto, vasca idromassaggio.
Albergo moderno sul lungo lago di Stresa, in posizione centrale ed a pochi passi dal Palazzo dei Congressi, gode di una splendida vista sul golfo Borromeo, le sue isole e le Alpi che lo circondano.
Bar, soggiorno, ristorante particolarmente luminosi ed accoglienti.
La maggioranza delle camere hanno il balcone che si affaccia sul lago o sul tranquillo giardino retrostante dotato di piscina riscaldata e snack bar.

Albergo che rende memorabile
"una vacanza" sul Lago Maggiore
Golf • Tennis & Squash • Nuoto
Benessere • Trekking • Mountain-Bike
Passeggiate a Cavallo • Pesca
Sci Nautico, Vela, Canottaggio
e la Navigazione Lago Maggiore
Escursioni: Parchi, Musei, Palazzi Storici
Musicali di • Festival
Concerti
Linea Ferroviaria Milano-Sempione
Aeroporto di Malpensa a soli 40 km dal lago
Introduzione alla Cucina Italiana

STRESA

******* Grand Hotel des Iles Borromées**

Corso Umberto I, 67
tel. 0323.30431 - fax 0323.32405

Ristorante, camere climatizzate, TV sat, telefono, frigo, parco privato, terrazza, bar, piscina, tennis, sauna, idromassaggio, parcheggio privato, centro benessere.
L'hotel è immerso in parco affacciato sull'incanto del Lago Maggiore con una magnifica vista delle Isole Borromee e delle Alpi circostanti. Costruito nel 1861 e sapientemente rinnovato nel 1991, mantiene inalterata l'originaria struttura di cui "Belle Epoque" sembra non tramontare mai. Nel parco: 2 piscine, campo tennis, elisporto privato e ampio parcheggio.

STRESA

****** Regina Palace**

Lungolago
tel. 0323.936936 - fax 0323.936666
h.regina@stresa.net - www.regina-palace.it

Ristorante, bar, climatizzate, TV, telefono, frigo, parco privato, terrazza, piscina, tennis, giochi bimbi, palestra, sauna, noleggio biciclette, squash, parcheggio coperto, solarium.
L'hotel è situato sul lungolago di Stresa, capitale turistica del Lago Maggiore, di fronte alla famosa isola Borromea, è un elegante e tranquillo albergo di 1ª categoria, circondato da uno splendido parco. L'atmosfera che si vive nei saloni è da "Belle epoque"; infatti l'hotel venne inaugurato nel marzo del 1908 e conserva ancora oggi arredamenti e lampadari d'un tempo.

STRESA

****** Hotel La Palma**

Via Duchessa di Genova
tel. 0323.32401 - fax 0323.933930
info@hlapalma.it - www.hlapalma.it

Ristorante, bar, camere climatizzate, TV, telefono, frigo, spiaggia riservata, parco privato, terrazza, piscina, palestra, sauna, noleggio biciclette, idromassaggio in tutte le camere, parcheggio coperto.

L'Hotel La Palma, albergo di classe sul lungolago Stresa, è circondato da un giardino fiorito, in una posizione tranquilla e centrale.

STRESA

******* Villa Aminta**

Via Sempione Nord, 123
tel. 0323.933818 - 0323.933955
villaminta@stresa.net - villa-aminta.it

Ristorante, bar, camere climatizzate, TV, telefono, frigo, spiaggia privata, parco privato, terrazza, piscina, tennis, campo bocce, noleggio biciclette, parcheggio privato, servizio minibus.
Villa Aminta è l'Hotel in grado di soddisfare con raffinatezza e charme ogni Vostro desiderio. Gli arredi rispecchiano la passione per le cose belle e ricercate che Beatrice e Roberto Zanetta con la figlia Daniela hanno saputo infondere a questo edificio affacciato sulle rive di uno dei più bei laghi d'Italia.

PALLANZA

****** Grand Hotel Majestic**

Via Vittorio Veneto,
tel. 0323.504305 - fax 0323.556379
reception@grandhotelmajestic.it
www.grandhotelmajestic.it

Ristorante, bar, camere climatizzate, TV, telefono, frigo, spiaggia privata, parco privato, terrazza, piscina, tennis, sauna, snack bar.
Albergo direttamente affacciato sul lago. Attracco per natanti e boe.
Albergo di fine '800 completamente ristrutturato negli ultimi 3 anni.

STRESA

***** Hotel Moderno**

Via Cavour, 93
tel. 0323.933779 - fax 0323.933775
moderno@hms.it - www.hms.it

Ristorante, bar, TV sat, telefono e una grande terrazza.
Situato in zona pedonale del centro storico di Stresa, a soli 50 metri dal più bel lago d'Europa, dall'imbarcadero e dal gran parcheggio; a due minuti a piedi dal Palazzo dei Congressi, l'Hotel Moderno è anche il più tranquillo.
Oltre alle due sale da pranzo per 180 posti, il nostro Hotel dispone di due ristoranti all'aperto con menù "à la carte".

STRESA

***** Hotel Royal**

Viale Lido, 1
tel. 0323.32777 - fax 0323.33633
info@hotelroyalstresa.com
www.hotelroyalstresa.com

Ristorante, bar, TV, telefono, parco privato, terrazza, piscina, prati, sala, parcheggio privato, vasca jacuzzi esterna.
Situato in posizione tranquilla, a soli 150 metri dall'imbarcadero per le isole, la funivia, la passeggiata "lungolago". Arredato con gusto e signorilità, con l'ampia terrazza ristorante, gode di una stupenda vista del lago tra giardini fioriti.

STRESA

****** Villa Carlotta**

Via Sempione, 121-125
tel. 0322.76481 - fax 0322.76705
villacarlotta.vb@beatwestern.it

Ristorante, camere climatizzate, TV, telefono, frigo, spiaggia privata, parco privato, piscina, tennis, parcheggio.
Villa posta al centro dell'incantevole parco privato di 40.000 mq e le rive fiorite del Lago Maggiore.
Saloni per congressi fino a 600 persone e numerose sale riunioni.
Rinomato ristorante del "buon ricordo".
Con spiaggia privata, tennis e piscina riscaldata.

BELGIRATE

****** Hotel Milano**

Via Sempione, 4
tel. 0322.76525 - fax 0322.76295
milano.vb@beatwestern.it

Ristorante, bar, TV, telefono, frigoriferi, laundry, cassaforte.
La più bella e più grande terrazza nel più bel lago d'Italia.
Ristorante membro della catena del "buon ricordo". A soli 10 km dall'autostrada A26 uscita Stresa.
Sale per banchetti e riunioni, bar sul terrazzo con vista lago.
Spiaggia privata con attracco imbarcazioni dei Clienti.

PALLANZA

***** Hotel Astor**

Via Vittorio Veneto, 17
tel. 0323.504305

Bar, TV, telefono, parco privato, terrazza.

Situato in una posizione tranquilla, giardino panoramico, vista sul lago, camere con bagno o doccia, molte con balcone, telefono diretto.
Sale soggiorno, bar, parcheggio.

VERBANIA-PALLANZA

***** Hotel Belvedere**

Viale Magnolie, 6
tel. 0323.503202 - fax 0323.504466
belvedere@verbania.com
www.hotels-belvedere-pallanza.com

Ristorante, TV, telefono, bar, garage.

La splendida posizione dell'hotel, sul lungolago di Pallanza a due passi dal centro, ne fanno un luogo ideale per qualsiasi tipo di vacanza.
Camere dotate di ogni comfort. Garage.

STRESA

***** Lido La Perla Nera**

Viale Lido, 15
tel. 0323.33611/2 - fax 0323.933765
h.lido@stresa.net - www.stresa.net/hotel/lido

Ristorante, bar, camere climatizzate, TV, telefono, parco privato, piscina coperta con idromassaggio.
A pochi passi dal lago, proprio di fronte alle Isole Borromee offre tutti i vantaggi di una posizione tranquilla benchè non lontana dal centro cittadino raggiungibile con piacevole passeggiata sul lungo lago circa 20 minuti.
Rinnovato recentemente garantisce, grazie alla conduzione familiare, particolare attenzione alla cucina al servizio.

VERBANIA-PALLANZA

****** Hotel Pallanza**

Viale Magnolie, 4
tel. 0323.503202 - fax 0323.505194
belvedere@verbania.com
www.hotels-belvedere-pallanza.com

Ristorante e bar, camere climatizzate, TV, telefono, garage.
Completamente ristrutturato, l'hotel si distingue per la sua architettura del XIX° secolo.
Splendida posizione con visuale sul golfo borromeo e le sue isole.
Tutte le nostre camere sono allestite con i servizi più moderni e con aria condizionata.

VERBANIA-PALLANZA

***** Hotel San Gottardo**

Viale Magnolie, 14
tel. 0323.504465 - fax 0323.504466
belvedere@verbania.com
www.hotels-belvedere-pallanza.com

Ristorante, TV, telefono, bar, garage.

Situato nel centro di Verbania Pallanza, con la splendida visuale sul golfo Borromeo dotato di ogni comfort.
L'hotel dispone anche di garage privato.

STRESA

*** Hotel Elvezia**

Lungolago Vittorio Emanuele, 18
tel. 0323.30043

Ristorante, bar, telefono, parco privato.

Tranquillo hotel
in posizione panoramica
sulla più bella delle isole Borromee.
Il posto ideale per il relax.

VERBANIA

***** Hotel Premeno**

Viale Bonomi, 31
tel. 0323.587021 - fax 0323.587328
premeno@hotelsil.com
www.premeno.com

Ristorante, TV, telefono, parco privato terrazza, bar, piscina, parcheggio privato.

Gestito dai proprietari assicura un servizio accurato con alto senso di ospitalità.
Cucina curata e genuina.
A pochi minuti dai campi da tennis e da golf.

VERBANIA

***** Hotel Ghiffa**

Corso Belvedere, 88
tel. 0323.59285 - fax 0323.59585
info@hotelghiffa.com
www.hotelghiffa.com

Ristorante, camere climatizzate, TV, telefono, spiaggia privata, parco privato, terrazza, bar, piscina, noleggio biciclette, parcheggio privato, garage.
Direttamente sul lago.
Costruzione in stile Liberty, con spiaggia privata, ristorante panoramico e terrazza sul lago.
L'hotel dispone di uno splendido giardino e di un comodo parcheggio custodito.

Una stella in più per gli ***Hotel che aggiungono alla qualità del servizio una cortesia speciale:
tutte le mattine, alla porta della camera, una copia gratuita de **LA STAMPA**.

per la casa
www.alge.it

per la casa
www.alge.it

OGGI VISITE GUIDATE A MANIERI E FORTI. A VILLA COLOMBARO SAN MICHELE DI CUNEO FASCINO DELLA STORIA E MISTERO DEL FANTASMA

Mostre d'arte e grafica nei castelli

«Operine» a Castelnuovo Bormida

Selma Chiosso

Altra domenica di castelli aperti nelle province di Alessandria, Asti, Cuneo. La manifestazione, coordinata dalla Società consortile Langhe, Monferrato Roero, propone itinerari e visite guidate. La visita ad un castello, infatti, è anche l'occasione per conoscere i paesaggi di Langhe, Monferrato Roero, acquistare prodotti tipici, assistere a spettacoli teatrali, visitare mostre.

In provincia di Cuneo, per «Eurohumour», esposizione di opere grafiche umoristiche ad opera di artisti provenienti da tutto il mondo; a Govone Giriodi, Costigliole di Saluzzo, fino a giovedì «Bambole e pupazzi? Meglio Pinocchio»; al castello di Magliano Alfieri, fino a domenica prossima: «Vi racconto la mia isola»; al castello reale di Garessio: «Miseria e nobiltà».

Tra i tanti castelli, merita una visita, per fascino storico ed architettonico, Villa Colombaro San Michele. Si trova a Cuneo, in via Tadini. La visita è sempre su appuntamento (tel. 0171.612.150), tranne il settembre, quando è in programma un'apertura straordinaria. Sono i proprietari che accompagnano gli ospiti svelando i segreti dell'antica casa. Racconta Domenico Sanino: «Nel 1799, il Comune aveva deliberato l'annessione alla Francia. La presenza dei francesi nostro territorio non fu accolta ovunque positivamente e ci furono movimenti armati antifrancesi, capeggiati da alcuni nobili, tra cui il conte Luigi Macchia di San Michele. Il nobile fu decapitato dai francesi: il corpo venne ricuperato dai compagni d'arme la testa esposta una fu portata a spasso per la città. Nacque così la leggenda famiglia secondo cui il fantasma del povero conte gira senza pace per la casa in cerca della sua testa. Ad un figlio toccò pensare alla famiglia comprese le zie suore senza convento. E nel riparare cappella dove venne riposta la reliquia del Beato Angelo, l'erede, su un quadro preesistente, fece dipingere, ai piedi del Beato, il capo del padre, come per restituirgli nell'aldilà ciò che gli era stato sottratto in terra». La villa museo, vanta poi preziosa collezione cimeli raccolti nei secoli.

In provincia di Asti, arroccato su una collina svetta il suggestivo castello Cisterna d'Asti, sede del di antichi mestieri.

In provincia di Alessandria, l'associazione culturale Erba matta propone una passeggiata d'arte nel maniero di Castelnuovo Bormida, intitolata «Castelnuovo operine», di Cinzia Cornetti. Le "operine" assemblaggi di foto del paese e diversi oggetti ritrovati nel tempo, sono esposti nel giardino, cornice ideale per suggestioni d'altri tempi. Altra villa storica è Villa Marengo, dove soggiornò l'imperatore, è inserita negli itinerari napoleonici ed è sede del Museo della Battaglia.

Informazioni sugli altri castelli aperti e sugli orari, al verde della Regione: 800 329.329

Villa Marengo in provincia di Alessandria durante una rievocazione napoleonica

NEL PARCO BIELLESE CONCERTO DI BRUNO CHIARENZA

«Guarda che luna», a Rosazza questa sera c'è Buscaglione jr

Atmosfere Anni 50 con il figlio naturale del cantante
A Graglia mostra di foto e documenti sul grande Fred

ROSAZZA

Lui è Bruno Chiarenza ma per mestiere si presenta in pedana Fred Buscaglione jr. Perché in realtà quest'artista è il figlio naturale del grande Fred, e basta sentirlo cantare e vederlo dal vivo, per capire che è proprio così.

Alle 21 oggi, nel parco di Rosazza, la Provincia di Biella in collaborazione con la Comunità Montana organizza una serata che riporterà il pubblico, e i tanti appassionati della musica Anni Cinquanta, in quelle atmosfere fumose, un po' clandestine, che tanto piacevano a colui che venne definito il «Clark Gable italiano». Le note di «Eri piccola così», «Il dritto di Chicago», «Che bambola» e «Guarda che luna», tanto per citare qualche saranno protagoniste in Alta Valle.

E non solo. Lo spettacolo prevede l'esibizione dei «Foto gruppo», tre cabarettisti al seguito di Paride Mensa che si contenderanno la pedana a colpi di gag. Infine è in menù anche l'esibizione dei ballerini della «DeG dance school» che chiuderà alla grande la serata.

Bruno Chiarenza

L'ingresso è libero.

Anche Graglia, a pochi chilometri di distanza, renderà omaggio a Fred Buscaglione una di fotografie e documenti che si inaugurerà giovedì 1° agosto, alla Confraternita di Santa Croce. L'esposizione proseguirà fino al 25 agosto (con orario 15-18 nei giorni feriali e 10-12/15-18 per festivi e prefestivi), mentre lunedì 12, alle 21,30, in piazza Astrua, si terrà un concerto del gruppo Buscaglione Project. [p. g.]

FABIO SI ESIBISCE ASSIEME ALLA SUA BAND PER «L'ISOLA LA MAGGIORE»

Con Treves il lago si fa blues

Stasera è in concerto nell'arena di Verbania

Paolo Crivellaro

VERBANIA

E' ritorno gradito e atteso quello Fabio Treves a Verbania. Ed è il bluesman a persona ad invitare i fans, attraverso «La Stampa» e con l'entusiasmo di sempre: «Ci vediamo presto, vi aspetto! Sarà ancora una volta una bella storia musica». A quasi trent'anni dall'inizio della attività, Treves è oggi testimone in pista dell'epoca d'oro del blues made in Italy. E' capace di ricreare l'incanto del blues, vivendolo intimamente ogni volta. La «Treves Blues Band» salirà sul palco dell'Arena di Villa Maioni a Verbania Intra stasera alle 21,30.

L'armonicista e cantante milanese sarà accompagnato da tre mitici come lui: Tino Capelletti (basso e voce), Alessandro Gariazzo (chitarra e voce), Massimo Serra (batteria). Il primo lp del gruppo risale al '75 e da allora arrivati concerti, collaborazioni artistiche e festival famosi come Memphis, Tennessee, nal '92. La formazione ha aperto negli anni i concerti di vere e proprie leggende musicali Charlie Mingus, Peter Tosh, James Cotton e Stevie Ray Vaughan. Fabio Treves ha collaborato con decine di big italiani: Mina, Celentano, Cocciante, Bertoli, Branduardi, Baccini, Finardi, Pancari, Ferradini. Nell'88 Treves e la sua band corona il sogno durato una vita: conoscere e suonare sul palco con Frank Zappa. realizza a Milano e Genova, quando il gruppo si esibisce con il «Genio». La «Treves Blues Band» ritornerà in zona il 27 luglio per partecipare a «Eurobluses» rassegna musicale che si terrà a Locarno, appena oltre il confine. [p. cr.]

Fabio Treves e la sua band il primo gruppo del blues «made in Italy»

STASERA APPUNTAMENTO A RODDINO

La «Mataria 'd Langa» con una lunga notte occitana e norvegese

Ultima notta di «Mataria 'd Langa» nel paese che ospita per l'undicesima volta la rassegna. Sulla piazza del Comune, il finale è affidato a due complessi: nuovissimo per i cuneesi, l'altro storico. In questi due c'è la filosofia della «Mataria» che dal 1992 ha proposto musicisti consolidati e nuove realtà che qui hanno trovato una platea attenta e amica. Capiterà anche stasera ai norvegesi Greenland Whalefishers, un gruppo che Marco Andriano e la loco, che organizzano con il Comune la rassegna, hanno trovato Internet. Dopo averli ascoltati è nata l'idea di invitarli in Italia, dove la band era mai stata. Ieri hanno suonato a Roma, stasera salgono sul palco di Roddino portando una musica che dal 1996 i pub norvegesi si contendono. Hanno anche registrato cd, «Mainstreet Sword», e fatto da spalla Dubliners. Con loro condivideranno la serata i Lou Dalfin di Sergio Berardo. Per il complesso rock occitano ogni appellativo è superfluo: sono stati gli alfieri di nuova con radici antiche la loro fama oggi è quasi più grande nel resto d'Italia e all'estero nella «Grande». Saranno i Lou Dalfin - che condividono con gli ospiti norvegesi la nascita nella musica popolare su cui hanno innestato il rock - ad allungare l'ultima notte di «Mataria 'd Langa» fino alle prime luci dell'alba. Il biglietto d'ingresso costa 7 euro. [v. p.]

RADUNO NAZIONALE IN VAL BORMIDA

Fascino degli aquiloni grandi, piccoli, speciali nel cielo di Prunetto

PRUNETTO

Sono grandi, leggeri, colorati gli aquiloni che oggi, dalle 10 alle 18, solcheranno il cielo di Prunetto librandosi dal castello verso Valle Bormida. Era tre anni fa l'idea di questo raduno, proprio per la posizione privilegiata paese che fatto ripensare agli organizzatori - l'associazione culturale «La Batsiera», Il Comune - questo divertimento antico, cantato dai poeti, che senza pubblicità, è coltivato da molti: gli appassionati che partecipano al terzo raduno nazionale provengono da mezza Italia. Oltre ad alcune gloria locali, fra Ferrucio Nicolello di Piobesi, che non manca un incontro, e Massimo Dal Grande di Bra, un «habitué» giunge per la terza volta da Udine, altri si attendano Padova, Parma, Biella, Milano e sono attesi costruttori di un club di Urbino. Gli aquiloni sono anche enormi: l'anno scorso superava i due metri per tre, e la fantasia domina nei soggetti: da gioco, animali, improbabili creature fantastiche, quadri astratti a cui il cielo blu fa da naturale sfondo. Le tecniche per farli volare oggi sono diventate raffinate, sfruttano le correnti e la forma aerodinamica che non è frutto più dell'ingegno di un bambino, ma di impegnativo studio. Se per i piccoli gli aquiloni non ci sono più, arriveranno però, alle 15, i Trottolieri di Roccavignale a intrattenerli con spettacolo, mentre nel castello si potrà visitare la mostra «Orsa Maggiore» di Jean Gaudaire Thor, ideata per il percorso artistico «Via del sale». [v. p.]

IN LOCANDINA

CUNEO

Architorti e Nuvolari

Al Nuvolari Libera Tribù stasera, alle 21,30, concerto del quintetto Architorti (che stato rinviato causa maltempo domenica scorsa). La formazione proporrà un itinerario nella musica etnica, classica, dance e da film, in rielaborazioni originali, frutto di una ricerca muove dalla letteratura musicale antifino all'avanguardia. [v. p.]

TORNACO

«Dik Dik» e cabaret

Due gli appuntamenti proposti dal Comune della Bassa Novarese in occasione della festa patronale: questa sera alle 21,30 il concerto dei «Dik Dik»; domani sul palco l'esibizione di Raoul Cremona, conosciuto come «mago Oronzo». Cabaret questa sera anche a Cameri, a La Quercia, sulle rive del Ticino: Carlo e Simone presentano il nuovo show. [c. m.]

Evergreen del Novecento

Dalla lirica agli evergreen. Dopo l'entusiasmante recital Natalie Choquette il Festival Giordano questa sera «'900: le voci del ricordo». Andando indietro con la memoria il quintetto degli Alti & Bassi presenta, alle 21,15, a Villa Fedora un percorso che va dal Gospel al Country, da George Gershwin allo Swing, dai Platters magia di Walt Disney, Rock fino a Lucio Battisti. [f. r.]

VERCELLI

Sei contrabbassi al museo

Ultimo concerto per le Armonie Notturne nelle suggestioni cortile del museo Leone, in via Michele. L'appuntamento è per martedì, dalle 20.45, per una prolusione con visita guidata argenti e ceramiche di Palazzo Langosco. Le prime note saliranno alle stelle le 21,30, protagonista una formazione insolita composta da sei contrabbassi che un repertorio di brani originali e trascrizioni Brahms, Wagner, Mozart, Saint-Saens, Torta, Verdi, Rossini, Schubert e Bottesini. Suonano Davide Botto, Davide Ghio, Atos Canestrelli, Giulio Guarini, Stefano Schiavolini e Michele Lipani. In caso di pioggia ci si sposta al Teatro Civico via Monte di pietà. Informazioni: Società del Quartetto, 0161/255575. [g. bar.]

In il Teatro Nuovo

Dalle 21,30, di questa sera, per la rassegna «Vignaledanza», è di la Compagnia Teatro Nuovo con Pompea Santoro. In programma: Casanova; Purple Wark; Pulcinella. [r. sa.]

DAL 25 AL 31 LUGLIO SVOLGERA' LA RASSEGNA «TEATRO E COLLINE» GIUNTA ALLA 12ª EDIZIONE

Calamandrana diventa cittadella degli attori

Tra gli interpreti ci sono Lella Costa, Ivano Marescotti, Carlo Lucarelli, Ricky Gianco

Enrica Cerrato

CALAMANDRANA

Nel cuore del Monferrato, Nizza e Canelli, c'è un borgo arroccato su una collina che per una settimana si trasforma in cittadella teatro. Lo fa ininterrottamente da 12 anni, grazie alla passione e alla competenza di gruppo giovani (ormai po' maturati), che non hanno perso la voglia di andare a cercare spettacoli di qualità e fuori degli schemi degli altri festival e rassegne estive.

A Calamandrana Alta, da giovedì 25 a mercoledì 31 luglio, con «Teatro e Colline» si tornano ad accendere i riflettori sul centro storico. Sul palcoscenico allestito nel magnifico parco del castello si alterneranno artisti come Lella Costa (giovedì 26), Carlo Lucarelli (giallista e conduttore televisivo in questo attore) accanto a Ivano Marescotti (27), Ascanio Celestini (29), Toni Mazzara e Stefano Dell'Accio (30). Ci saranno musicisti come Davide Van De Sfroos (25, in seconda serata), Maurizio band con Ricky Gianco, a cui si aggiungerà Lella Costa dopo il suo recital (26), gli «Yo Yo Mundi» con un originale interpretazione dal vivo di un film di Ejzenstein, e Billy Bros suo jumpin' blues (28).

Quest'anno la rassegna nasce anche grazie alla collaborazione con il circolo astigiano «Diavolo rosso» e fornirà una panoramica del nuovo teatro e della musica emergente. «Per chi è interessato alle vie che sta percorrendo il mondo dello spettacolo - anticipa il sindaco Massimo Fiorio, tra i fondatori della manifestazione - Calamandrana è un ideale incrocio di arti e linguaggi, danza e musica, parola ed immagini».

Il tema della conflittualità del mondo moderno domina su questa ne della rassegna: proposto non solo nello spettacolo di Lella Costa (Stanca di guerra), in Lucarelli e in «La mia guerra finì lì» (31) prima nazionale di Luciano Nattino che porta in scena Emanuele Arrigazzi, una storia tratta diario di Giovanni Bussi, «un langarolo primo conflitto mondiale». E poi ancora: tutta da scoprire la «Oltre il muro» del reporter Livio Senigalliesi, che offre immagini dalla caduta muro di Berlino alla Jugoslavia, dalla Palestina all'Afghanistan. Inoltre le serate saranno punteggiate dalla lettura racconti tratti da materiale originale dell'Istituto Storico della Resistenza di Asti.

Calamandrana per l'occasione apre le porte del centro storico che diventa palco, illuminato da mille luci e presenta anche angoli suggestivi dove incontrarsi a chiacchierare (i soci del Diavolo rosso allestiranno il servizio bar) oppure a degustare i vini dei produttori locali alla Bottega del vino o al circolo «Il Butacchio», un ristorante giovane piatti della tradizione.

Carlo Lucarelli, di scena il luglio

Lelle Costa reciterà «Stanca di guerra» al castello di Calamandrana venerdì 26

Il programma dettagliato della rassegna è su internet al sito www.diavolorosso.it/fr, oppure www.teatrocolline.com. Informazioni si possono chiedere anche in Comune: 0141/75.114. Il costo dei biglietti per il primo spettacolo di ogni è di 8 euro (ridotti 5), per il secondo spettacolo 6 euro (rid. 4). Unica eccezione la performance di Lella Costa che costa 12 euro (rid. 8). Le serate musicali avranno ingresso libero, con la sola esclusione di Davide Van De Sfroos (8 euro, rid. 5).

STASERA AL CINEMA

GIACOSA Tel. 0165 262.220.
CHIUSO [illegible] AL 29 AGOSTO

LE LUNETTE Pres. (ore 18-22)
tel. 0165 200536 (www.delsnille.it).
NON PERVENUTO

DES GUIDES Tel. [illegible] 473
Spiderman (ore 21,30)

SANT'ANNA Tel. (0125) 307483
Vanilla Sky (ore 21,15)

GRAND PARADIS Tel. [illegible] 749.373.
Parla con lei (ore [illegible] 21,30)

MONTE BIANCO CENTRO CONGRESSI Tel. 0165 841 206
L'era glaciale (ore 17)
The Mothman Prophecies (ore 20, 22)

PALAIS Tel. 0165 510.080
(www.vogliadicinema.it)
Harry Potter (ore 18)
Il signore degli anelli (ore 21)

[illegible] 0165 [illegible] 080
(www.vogliadicinema.it).
[illegible] & Stitch (ore 18,30), **Ocean's eleven** (ore 20,30); **Spiderman** (ore 22,30)

REAL Tel. 0165 510.080 (prenot. [illegible]
Scooby Doo (ore 18,30); **Resident** [illegible] (ore 20,50; 22,50)

[illegible] Tel. [illegible]
Nel cortile del museo in [illegible] Ottinetti alle 22 concerto della Chorus Band del Gallo. **Da Gershwin a** [illegible]

ROMA Tel. 0[illegible] 1.480,
[illegible] PER [illegible] POI AL 30 AGOSTO

[illegible] Tel. 0125 641.571.
Scooby Doo (ore 16,30; 18,30; 20,30; 22,30)

MAZZINI Inf. Tel. 015-22.735 - 31.312.
SALA 1:
Spider man
Orario: spettacolo unico ore 21,30
Festivi: 18,30; 20,15; 22,30;
Al martedì 4,50 €.
SALA 2:
Resident evil
Orario: spettacolo unico ore 21,30.
Festivi: 18,30; 19,45; 22,30.
Al martedì 4,50 €.
SALA 3:
CHIUSURA ESTIVA
Al martedì 4,50 €.

[illegible] DI SA[illegible]
In caso di maltempo le proiezioni si terranno al Cinema Impero
Inf. Tel. 015-22.735 - 31.312.
Il signore degli anelli - La compagnia dell'anello [illegible]
Orario: spettacolo unico ore 21,45.
Prezzi: [illegible], ridotto 3 €.

OBERDAN
Inf. Tel. 015-22.735 - 31.312.
CHIUSURA ESTIVA

[illegible]
Inf. Tel. 015-22.735 - 31.312.
CHIUSO PER RESTAURI

[illegible]
Inf. Tel. 015-253.89.27.
[illegible]
Orario: 20; 22,15

ERIOS
Inf. Tel. 015-253.89.27.
CHIUSURA ESTIVA

COMUNALE
Inf. Tel. 015-93.599
CHIUSURA ESTIVA

ANGELUS
CHIUSO

EXCELSIOR
Inf. Tel. 015-767.123.
CHIUSURA ESTIVA

FELIX Inf. Tel. 015-242.31.18.
CHIUSO

ASTRA Inf. Or. Tel. 0161-255.045-Informa spettacoli 0161-69.633
Katalin Leopold
Orario: 22 spettacolo unico...e.s.

ITALIA Inf. Or. Tel. 0161-257.744-Informa spettacoli 0161-69.633
CHIUSO PER FERIE
FINO AL 22 [illegible]

[illegible] Inf. Or. Tel. 0161-259.047-Informa spettacoli 0161-69.633
CHIUSO PER FERIE
FINO AL 22 AGOSTO COMPRESO.

[illegible] **DIGITAL** Inf. Or. [illegible] 0161-215.018.
CHIUSURA ESTIVA

CINESTRO DI [illegible] CHIARA Inf. [illegible] 0161-215.018-3[illegible] DO-www.trovaciascuno.it-[illegible].sale della cultura.it-www.primissima.it.
STASERA RIPOSO

LUX Inf. Or. [illegible] 0161-213.375
CHIUSURA ESTIVA
CON RIAPERTURA META' SETTEMBRE.

TEATRO BARBERIS Via Parini 1. Inf. Or. Tel. 0161-253.379.
CHIUSO.

SALA D'ORIENTECA Inf. Or. Tel. 0161-252.667.
CHIUSO.

TEATRO CIVICO Inf. Or. Tel. [illegible]
CHIUSO.

LUX Inf. [illegible] 0163-22.698.
CHIUSURA ESTIVA

PARROCCHIALE.
CHIUSO.

[illegible] Inf. Tel. 0161-496.714.
CHIUSO

IDEAL Inf. Tel. 0161 930 027-333/4467486.
CHIUSURA ESTIVA

[illegible] Inf. [illegible]
[illegible]

SOTTERIVA Inf. [illegible] 0163-54 265
CHIUSO

LE TRAME DEI FILM

BLOODY SUNDAY. Drammatico. Orso d'Oro a Berlino, il film ricostruisce la strage del 30 gennaio 1972 a Derry.

CASOMAI. Commedia. Stefania Rocca e Fabio Volo sono una coppia in crisi nel film di D'Alatri: le difficoltà nascono dalle «interferenze» nel [illegible] rapporto di amici, parenti, conoscenti.

IL CASTELLO. Drammatico. [illegible] un pluridecorato generale dell'esercito americano che viene ingiustamente condannato alla reclusione in un carcere di massima sicurezza guidato da uno spietato direttore.

LA COLLEZIONE INVISIBILE. Drammatico. Il ricco anziano Ottavio Proietti, ormai cieco, possiede una preziosa collezione di disegni: tre vicine di casa e un architetto tentano di appropriarsene.

EVERYTHING PUT TOGETHER. Drammatico. Dal regista di «Monster's ball», la storia di un donna che perde il figlio e comincia quindi ad isolarsi dal mondo che la circonda.

IL PIU' BEL GIORNO DELLA MIA VITA. [illegible] drammatica. Il film di Cristina Comencini attrae [illegible] famiglia: una matura signora che vive di ricordi, i suoi tre figli pieni di [illegible]

IRREVERSIBLE. Noir. Film scandalo del festival di Cannes, racconta di una donna (Monica Bellucci) violentata in metropolitana. L'ex marito e il nuovo fidanzato vogliono [illegible] la.

ITALIANO PER PRINCIPIANTI. Commedia. In una cittadina danese vivono sei personaggi con due caratteristiche comuni: la passione per la lingua italiana e l'essere single.

LANTANA. Thriller psicologico. Si narra la storia [illegible] una psichiatra scomparsa (Barbara Hershey): il detective chiamato a risolvere il caso si trova di fronte a un'ingarbugliata rete di personaggi.

LILO & STITCH. Disegni animati. Dalla [illegible] Disney, la storia d'amicizia tra la piccola orfana Lilo e l'extraterrestre Stitch.

LONG TIME DEAD. Horror. A Londra un gruppo di ragazzi partecipa a una seduta spiritica: sarà l'inizio di un incubo.

LOVELY [illegible] Drammatico. Arriva dall'Austria questa storia di una ragazzina che vive isolata (i compagni di scuola non la sopportano, i genitori la maltrattano) e s'invaghisce di [illegible] vicino [illegible] casa e di un anziano autista di pullman.

METROPOLIS. Film d'animazione. [illegible] Giappone, di versione [illegible] [illegible] del capolavoro di Fritz Lang.

MILLENIUM MAMBO. Drammatico. La giovane Vicky è contesa da due uomini: Hao-Hao e Jack. Il primo la ossessiona al punto da indurla ad andare a vivere da Jack, nonostante le sue difficoltà economiche.

NAMELESS. Thriller. Cinque anni dopo la presunta morte della figlia, la madre riceve una sua telefonata e parte alla ricerca aiutata da un ex poliziotto e un giornalista.

NOBEL. Drammatico. Un anziano e celebrerrimo scrittore di origine sudamericana parte con un giornalista alla volta di Stoccolma per ritirare il premio [illegible]: durante il viaggio incontrano personaggi particolari.

L'ORA DI RELIGIONE. Drammatico. Un pittore ateo un giorno riceve la visita di un frate che lo avverte che è in corso il processo di beatificazione della madre.

[illegible] [illegible] Drammatico. Durante le vacanze [illegible] [illegible] il diciottenne [illegible] conosce e s'invaghisce del coetaneo Cédric.

RESIDENT EVIL. Fantasy. Versione cinematografica del popolare videogioco con Milla Jovovich abile cacciatrice di zombi.

RESPIRO. Drammatico. Gli abitanti di Lampedusa non sopportano [illegible] spensieratezza di Grazia, giovane madre [illegible] un'adolescente e di due ragazzi, e il marito decide di mandarla a Milano.

[illegible] [illegible] Commedia. L'esordiente [illegible] [illegible] descrive il rapporto che s'instaura tra Martha, abile cuoca in un ristorante d'Amburgo, e il collega che le viene affiancato.

SAMSARA. Drammatico. L'indiano Pan Nalin narra la storia di un monaco tibetano che scopre il desiderio per una donna.

SCANDALOSI VECCHI TEMPI. Erotico. Arrivano nelle sale, riuniti in un unico film, dodici corti erotici prodotti tra il 1905 e il 1930.

SCOOBY-DOO. Commedia. Versione cinematografica della celeberrima [illegible] di disegni animati creata da [illegible]

LO [illegible] IL [illegible] Comico. [illegible] ladro s'introduce [illegible] [illegible] di uno spietato uomo d'affari: sarà l'inizio di una battaglia senza esclusione di colpi con l'avido proprietario (Danny De Vito).

SHAFT. Poliziesco. Ritorna sugli schermi il personaggio di John Shaft, detective di colore impegnato in un caso di omicidio compiuto da un giovane di famiglia benestante.

SPIDER-MAN. Avventuroso. Approda sugli schermi l'eroe dei fumetti.

[illegible] WARS EPISODIO II. Fantascienza. Approda [illegible] il nuovo episodio del saga: Amidala, minacciata, viene affidata [illegible] protezione di Anakin Skywalker.

SULLE MIE LABBRA. [illegible] Il film s'impernia sul rapporto che nasce [illegible] stata segretaria, la sorda Carla Brem, e un ex carcerato in cerca dell'occasione propizia.

TERZA [illegible] ERAZIONE. Drammatico. Un adolescente di buona famiglia prossima borsista in un prestigioso college di Sidney si accinge a cominciare una stagione fondamentale della sua vita.

THE TERRORIST. Drammatico. Dall'India, la storia di una diciannovenne scelta [illegible] kamikaze per un attentato.

UN [illegible] UNA VITTORIA. Commedia drammatica. Da [illegible] vera, la vicenda [illegible] un ex [illegible] [illegible] di [illegible] come allenatore [illegible] squadra [illegible] baseball nel Texas.

[illegible] APPARENTE. [illegible] 1977 una giovane [illegible] San Francisco decide di [illegible] a scoprire la verità sul suicidio della sorella e comincia un lungo viaggio verso l'Europa.

WINDTALKERS. Drammatico. John Woo racconta una storia della seconda guerra mondiale: i giapponesi decifravano le trasmissioni militari criptate, per ovviare al problema gli americani reclutarono [illegible] 1942 centinaia [illegible] indiani navajo addestrati ad usare [illegible] codice militare segreto nella loro lingua madre.

OVADA E PROVINCIA

Sito Web, p[illegible] novarese: [illegible].it/cinema
VIP. Tel. 0321-625.688.
[illegible] **Evil**
Or. fer. e fest.: 20,20; 22,20. Fer. fest. e prefest.: [illegible] 7/9,00. Sab. pom. e mer. sera fer. € 5,00 (12/17 anni. € 6,00 ass. [illegible] dopo le 21).

ARALDO. 0321-474.625.
Chiuso per riposo estivo

[illegible] LE [illegible], Tel. 340 - 1[illegible].
Spider-man
Apertura cr.: 21. Inizio [illegible] 21,45. € 5,50/3,50, [illegible] € 4,50.

ELDORADO. Tel. 0321 - 624.158.
chiuso per riposo estivo

SACRO CUORE. Tel. e segr. tel. [illegible] 465454.
The majestic
Or.: 20; 22,30. Info su segr. tel. ingr. € 4,50/5.

CASTELLO VISCONTEO-SFORZESCO.
oggi riposo

[illegible] Info 0321-537183. Sito web www.[illegible].com/cinemandria e www.[illegible].it/cinema **Chiuso per riposo estivo**

ALL'APERTO [illegible] CARLO. «Cinema sotto le stelle» (proiez. nel cortile adiacente). Info 0322-240.555 [illegible] **Co.**
Ore 21,30 € 5

VARSONI.
Chiuso per riposo estivo

NOVENO. Tel. 0322 - 82.151.
chiuso per riposo estivo

NUOVO SALA 1. T. 0322-61741
chiuso per riposo estivo

[illegible] SALA 2. Tel. 0322 - 61.741
chiuso per riposo estivo

NUOVO SALA 3. T. 0322 - 61.741
chiuso per riposo estivo
Ing. € 5,50, rid. € 4,50 (tutti i mer. € 4,50).

GALLARDINI. Tel. 0321 - 51.95.23
Spider-man
Ore fer. e fest: [illegible]

METROPOLIS MULTISALA [illegible] 0331 - 914.269 Inf. prenot.: ven. 18,30-21,30; sab./dom. 14,30-21,30. Sito web: www.cinemetropolis.it
Long time dead (viet. min. 14 anni) [illegible] fer.: 22,50. Sabato: 22,50; 0,50. Fest. 22,50. Ingr. € 7; rid. € 5. Merc., giov. sera e sab. pom. € 5.
[illegible] fer.: [illegible] Sabato: 22,30, 1. Festivi: 16, 20,30, 22,40. Ingr.: € 7; rid. € 5. [illegible] giov. [illegible] pom. € 5
Scooby-Doo. Or. fer.: 20,30; 22,40. Sabato: 20,30; 22,40; 0,30. Fest.: 16; 20,30; 22,40. Ingr.: € 7; rid. € 5. Merc., giov. sera e sab. pom. € 5.
Spider-man. Or. fer.: 20,10, 22,30. [illegible]: 20,10, 22,30, 0,50. Fest.: 17,30; 20,10, 22,30 merc. e giov. sera tariffa intera € 7. Ingr. festivi e prefestivi € 7, rid. € 5.
Lilo & [illegible] Or. fer. 20. Sabato: [illegible]. Festivi: 17,40; 20. Ingr. € 7; rid. € 5.
[illegible] **Evil** [illegible] min. 14 [illegible] Orario feriali: 20,20, 22,40. Sabato: 20,20; [illegible], 1. [illegible]. 17,40, 20,20; 22,40. Ingr.: € 7; [illegible] € 5. Merc., giov. sera e sab. pom. € 5.
[illegible] Or. fer.: 20,10; Sab.: 20,10; festivo: 17,30, 20,10. Ingr.: € 7; rid. € 5. Merc., giov. sera e sab. pom. € 5.
Paolo Kiler. [illegible] fer.: 20,30; 22,50. Sab.: 20,30, 22,50, 1; festivi: [illegible], 22,50. Ingr. € 7; rid. € 5. Merc., [illegible] pom. € 5.
[illegible] Fer.: 20,20; 22,40; [illegible] 17,40; 20,20; 22,40. Fest.: [illegible] 17,40, 20,20; 22,40. Ingr.: € 7, rid. € 5 [illegible], giov. sera e sab. pom. € 5.

CINE TEATRO. Tel. 0321 - 91.183
Chiuso per riposo estivo

S. PELLICO. Tel. e segr. t. 0321-777.122
Chiuso per riposo estivo

CORSO MULTISALA 1.
Info 0324 240.853.
[illegible] www.multisalacorso.com
CHIUSO PER RIPOSO ESTIVO
Informazioni orari su segreteria telefonica

CORSO MULTISALA 2.
Info 0324 [illegible].853.
[illegible] www.multisalacorso.com
[illegible] PER RIPOSO ESTIVO
Informazioni orari su segreteria telefonica

SOCIALE
Tel. e segr. tel. 0323 - 61.459.
chiuso per riposo estivo
[illegible]
[illegible].575
CHIUSO PER RIPOSO ESTIVO

[illegible] (INTRA)
Info su segreteria telefonica 0323 - 401.940;
riposo estivo
VIP
Info. su segreteria telefonica 0[illegible] 40.19.40
Memento - Entità nascoste
[illegible]. fer. e fest.: 20,30; 22,30

SOCIALE (FALLANZA) SALA 1
Info. 0323 - 501.964.
chiuso per riposo estivo
Informazioni orari su segreteri[illegible]

SOCIALE (FALLANZA) SALA 2.
Info tel. 0323 - 501.964
chiuso per riposo estivo
Informazioni orari su segreteria telefonica

[illegible] 100 corso Giulio Cesare 67, tel. 856.521. Memento entità r[illegible]. Vist. 14. Or.: 16; 18,10; 20,20, 22,30.
ADUA 2[illegible] corso [illegible] Cesare 67, tel. [illegible]. Resident Evil. Or.: 18,30; 18,30; 20,30; 22,30.
ADUA 400 [illegible] 67, tel. 856.521. Spider-man. Or.: 15,30; 17,50; 20,10; 22,30
AMBROSIO [illegible] corso Vittorio [illegible] 8 52, tel. 547.007. Sala 1: Resident Evil. Or.: 16; 18,10, 20,20; 22,30. Sala 2: Windtalkers. Or.: 15,15; 19,15; 22,15. Sala 3: Spider-man. Or.: 15,30; 17,50; 20,10; 22,30
ARLECCHINO [illegible] Sommeiller 22, tel. 561.7190. Sala 1: Memento entità nascoste. Vist. 14. Or.: 16,30. [illegible] 22,30. Sala 2: Un sogno, una vittoria, the [illegible]. Or.: 16,30; 17,50; 20,10; 22,30.
CAPITOL via San Dalmazzo 24, tel. 540.605. [illegible] collezione [illegible] Or.: 16,30; 18,30; 20,30, 22,30
[illegible] via Carlo Alberto 27, tel. 540.110. Mabel. Or.: 16; 18,10; 20,20; 22,30.
C. CHAPLIN 1 via Gambaro [illegible], tel. 436.07.23. Terza generazione. Or.: 16, 18,10, 20,20; 22,30.
C. [illegible] **I** [illegible] **SCREENS** 32/a, tel. 436.07.23. Ricetta d'amore. Or.: 18,30; 18,30; 20,30; 22,30.
CIAK [illegible] G. Cesare 105, tel. [illegible]. Chiuso per [illegible]
CINÉPLEX MASSAUA [illegible] Massaua 9, tel. 779.60.200; pom. tel. 779 60 300. [illegible] & Stitch. Or.: 15; 16,45; 18,30; 20,15; 22; [illegible]. Memento. [illegible] 14. Or.: 16,10; 18,10; 20,10; 22,10; 0,00. Spider-man. Or.: 16; 18,15; 20,20; [illegible]; 0,45. Scooby Doo. Or.: 15; 16,50; 18,40; 20,30; 22,20; [illegible] Resident Evil. Or.: 15; 16,55; 18,50; 20,45; 22,40; 0,40.
GEMELLI via Gramsci 9, tel. 542.422. Lo scrocco e il [illegible]. Or.: 16; 18,10; 20,20; 22,30.
[illegible] GIARDINI - Sala Nirvana via Montalcone 62, tel. 327.2214. Verità apparenta. Or.: 16,30; 18,30; 20,30; 22,30.
[illegible] - Sala Metropolis via Montalcone 62, tel. 327.2214. Metropolis. Or.: 15,15; [illegible]; 20,30; 22,35.
[illegible] [illegible] Sabotino, tel. 447.52.41. Chiuso per lavori
[illegible] TO piazza Sabotino, tel. 447.52.41. Spider-man. Or.: 15,45; 18,05; 20,20; 22,30
ELISEO RITZ [illegible], tel. 447.52.41. Resident Evil. [illegible] 16,30; 18,30; 20,30; 22,30.
EMPIRE piazza Vittorio Veneto 5, tel. 817.94.93. Quasi amici. Or.: 15,30; 18,30; 20,30; 22,30.
ERBA 1 [illegible] 241, tel. 661.54.47. Irreversibile. Or.: 15,30; 17,45; 20; 22,30.
ERBA 2 [illegible] Moncalieri 241, tel. 661.54.47. Lantana. Or.: 15,30; 17,45; 20; 22,30.
ETOILE via B. Buozzi ang. via Roma, tel. 530.353. Star Wars - Episodio II. L'attacco dei cloni. Or.: 16,20; 19,35, 22,25
FIAMMA corso Trapani 57, tel. [illegible]. Chiuso per ferie.
FILI MARX - Sala Brasile corso Belgio 53, tel. 8121410. Scooby Doo. Or.: 16,30; 18,30; 20,30; 22,30
FILI MARX - Sala Chico corso Belgio 53, tel. 8121410. The terrorist. Or.: 16,45; 18,45; [illegible] 22,30
FILI MARX - Sala Harpo corso Belgio 53, tel. 8121410. Requiem. Or.: 16,30; 18,30; 20,30; 22,30.
FREGOLI piazza S. Giulia 2 bis/b, tel. 011.617.9373. Chiusura estiva.
GHIBELLO via C. Colombo 31 bis, tel. 011 [illegible] 5788. Sexiest Park. [illegible]. 16,30, 20; 22,30.
[illegible] VILLERIE via Po 30, tel. 011.817 3323. Sala 1: Il più bel giorno della mia vita. Or.: 16,30, 18,30; 20,30, 22,30. Sala 2: Italiano per principianti. Or.: 16; 18,10; 20,20; 22,30. Sala 3: L'ora di religione. Vist. 14. Or.: 16,30; 18,30; 20,30; 22,30.
IDEAL Citylife 1 corso Beccaria 4, tel. 011 521.4316. Ideal 1: [illegible]. [illegible]: 15,30, 17,50; 20,10; 22,30. Ideal 2: [illegible] Evil. Or.: 15,30; 18,30, 22,30, 22,30. Ideal 3: Spider-man. Or.: 15,30, 17,50; 20,10; 22,30. Ideal 4: Scooby Doo. Or.: 16,30; 18,30; 20,30; [illegible] Ideal 5: [illegible] & Stitch. Or.: 15,30; 17,15; 19; 20,45; 22,30.
KING via Po 21, tel. 812[illegible] [illegible] sala [illegible]. Or.: 15,30; 17,50, 20,10; 22,30.
KONG via S. Teresa 5, tel. 534.614, Bloody Sunday. Or.: 16; 18,10, 20,20; 22,30
LUX Galleria S. Federico, tel. [illegible]. [illegible] Entità nascoste. Vist. 14. Or.: 16; 18,10; [illegible], [illegible]
MASSIMO UNO via Verdi 18, tel. 812.5606. Memento mambo. Or.: 16,30; 18,30; 20,30; 22,30.
MASSIMO DUE via Verdi 18, tel. 812.5606. Jules e Jim. Or.: [illegible]; 18,10; 20,20; 22,30.
NAZIONALE 1 via Pomba 7, tel. 812.41.73. Samsara. Or.: 15; 17,30; 20; 22,30.
[illegible] **E 2** via [illegible] 1, tel. 812.41.73. Lovely Rita. Or.: 16; 17,40; 19,20; 21; 22,40.
OLIMPIA 1 via Arsenale 31, tel. 532448. [illegible] per ferie.
OLIMPIA 2 via Arsenale 31, tel. 532.448. Chiuso per ferie.
PATHE' LIBERTO via Piazza 262 Lingotto, tel. 011.56.77.856. Alonso sono un genio. Or.: 13,45; 16; 18,20; 20,25; 22,30. Spider-man. Or.: 14; 17; 19,20; 20; 22; 22,30 [illegible] Il - L'attacco dei cloni. Or.: 13,15; 16; 16,50; 21,45. Lilo & Stitch. [illegible]: 13,45; 16; 18,20; 20,25; 22,30. Resident [illegible]: 13,45; 15,55; 18,10; 20,25; 22,30. Nameless. Vist. 14. Or.: 13,15; 15,30; 17,50; 20,10; [illegible]. Scooby Doo. Or.: 13,45; 15,55; 18,10; 20,25; 22,30. Windtalkers. Or.: 13,15; 16; 16,50; 21,45. Verità apparenta. Or.: 13,35; 15,55; 18,10; 20,30; 22,35. Long time dead. Or.: 13,45; 16; 18,20; 20,25; 22,30. Shaft. Or.: 13,50; 16,05; 18,10; 22,20.
REPOSI 3 via XX Settembre 15, tel. [illegible] Spider-man. Or.: 15; 17,30; 20; 22,30.
REPOSI 2 via XX Settembre 15, tel. 531.400. Scooby Doo. Or.: 16; 18,10; 20,20; 22,30.
REPOSI 3 via XX Settembre 15, tel. [illegible] Windtalkers. Or.: 15; 17,30; 20; 22,30.
REPOSI 4 via XX Settembre 15, tel. 531.400. Casomai. Or.: 15,30; 17,50; 20,10; 22,30.
REPOSI [illegible] - LILLIPUT via XX Settembre 15, tel. 531.400. [illegible] & Stitch. Or.: 16; 18,10; 20,20; 22,30.
[illegible] [illegible], Sabalpina, tel. 562.01.45. Scandalosi vecchi tempi. [illegible]. Or.: 16; 17,40; 19,20, 21; 22,40.
STUDIO RITZ via [illegible] 2, tel. [illegible]. Everything put together - Tutto torna[illegible]. Or.: 16,30; 18,30; 20,30; 22,30.
[illegible] [illegible] corso Massimo d'Azeglio 17, tel. 650.02.00. Vedi teatro.
VALENTINO 1. Chiuso per ferie dal [illegible] giugno al 5 settembre. Riapertura venerdì 6 settembre.
VALENTINO [illegible]. Chiuso per ferie dal [illegible] giugno al 5 [illegible]. Riapertura venerdì 6 settembre.

IL LEADER STORICO GIANCARLO GOLZI SI CONFESSA A DUE SETTIMANE DAL CONCERTO: «E' UNA GIOIA SUONARE PER LA GENTE CHE CONOSCO, DELLA VAL NERVIA TANTI RICORDI DELL'INFANZIA»

Serata d'onore per i Matia Bazar

A Dolceacqua l'omaggio ai vincitori dell'ultimo Festival

Gianni Micaletto
DOLCEACQUA

serata d'onore. L'omaggio Dolceacqua a uno dei gruppi più longevi e brillanti della canzone italiana. E' il concerto che i Matia Bazar il 6 agosto all'ombra del Castello dei Doria, nuova tappa del tour estivo seguito alla trionfale tournée nei teatri sull'onda del successo al Festival «Messaggio d'amore». Un appuntamento voluto dal Comune per impreziosire il cartellone degli eventi. Forse la tappa alla quale tiene di più Giancarlo Golzi, leader dalla formazione e artefice del rilancio dei Matia assieme a Piero Cassano, altro elemento legato alle origini del nato nel 1974. Batterista e co-autore di molti successi, Golzi tiene moltissimo nella sua l'estremo Ponente. «Almeno una volta l'anno cerco di organizzare un concerto che mi faccia sentire a casa - ammette -. Della Val Nervia conservo bellissimi ricordi legati alla mia infanzia. E' gioia suonare per gente conosco. E poi dormirò finalmente nella mia casa di Bordighera, dopo tanto girovagare, con la mia famiglia. Purtroppo non potrò fare un lungo giro delle cantine di Dolceacqua, perché il giorno dopo dobbiamo partire per Mantova...».

Stasera i Matia sono a Varallo Sesia (Biella), domani a Udine, poi Levanto, Roma e altre tappe prima di arrivare a Dolceacqua. Per proporre uno spettacolo intenso sospeso tra passato e presente, tra i freschi successi legati alla nuova immagine del gruppo e lo sconfinato repertorio. Golzi non nasconde il travaglio per la scelta dei brani nella scaletta del tour: «Abbiamo quasi litigato fra noi. Per esempio, non c'è «E dirsi ciao», la quale abbiamo il primo Festival, quello del 78. vuole anche un po' di coraggio escludere brani così importanti. Ma vogliamo proporre dell'altro, e il nostro repertorio è una garanzia. Silvia (Mazzanotte), poi, è brava sa farsi amare dal pubblico. Saranno due molto intense».

Va bene

Il ritorno norvegesi e danesi a Diano Marina: è delle poche certezze di questa estate, registrata con soddisfazione da alcuni albergatori. Una sorpresa graditissima.

Va male

E' vero che le sere di luglio e agosto non sono infinite. Ma molte concomitanze di manifestazioni, in località vicine loro o addirittura nello comune, si potrebbero evitare.

I Matia Bazar hanno trionfato al Festival con «Messaggio d'amore: si esibiranno a Dolceacqua il 6 agosto, nel quadro del tour estivo

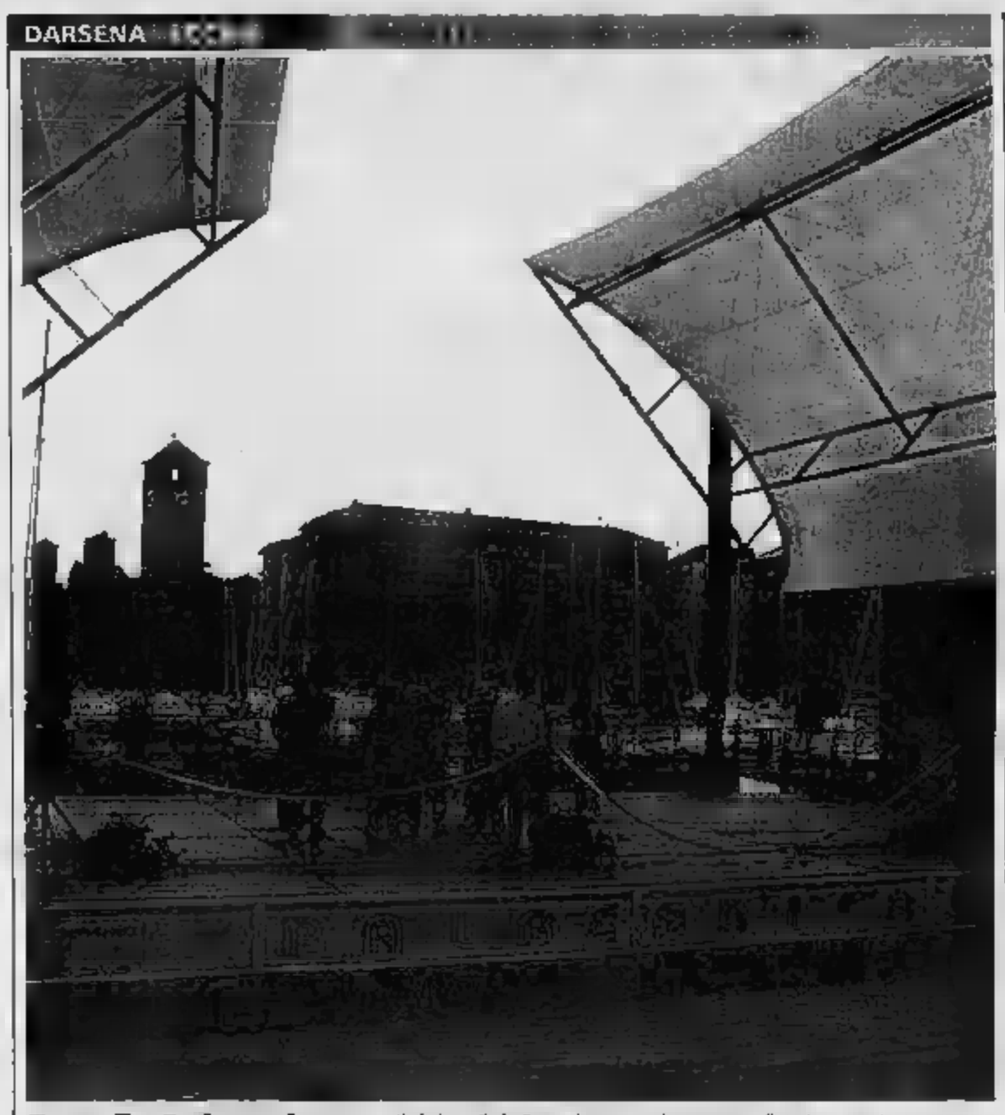
DARSENA

Ecco il «Palacarisa» Il sindaco Carlo Ruggeri aveva anche pensato di portare con un speciale per l'inaugurazione del nuovo «Palacarisa» nella piazzetta d'Alassio: l'assessore alle varie ed eventuali del Comune di Roncofritto, vale a dire Palmino Cangini (alias Paolo Cevoli), ma l'assessore è arrivato in ritardo a causa di una gita in barca. Questa la manifestazione che ha anticipato di un paio d'ore la festa con lo Zelig tour alla calata delle vele, affollata con oltre 3500 spettatori. Nove gli artisti che si sono alternati sul palco insieme ai conduttori Claudio Bisio e Michelle Hunziker: c'erano Cevoli, Natalino Balasso, Ale e Franz, Fabrizio Fontana, Leonardo Manera e Paolo Migone.

DEBUTTO TORMENTATO MA TRA GLI APPLAUSI IN PIAZZA SANT'AGOSTINO

Verezzi, ora Cyrano è donna

Anna Mazzamauro nel ruolo dello spadaccino

Augusto Rembado
BORGO VEREZZI

Chi ha avuto la pazienza di restare fino al termine, non se ne è dispiaciuto e ha salutato gli attori con uno scrosciante applauso. Penalizzata nel primo atto da inconvenienti tecnici alla fonica, dovuti ritardi nella messa a punto a causa delle piogge che hanno disturbato le ultime prove sia a Zagarolo (Roma) che qui in piazza Sant'Agostino, e comunque in gran parte risolti durante il lungo intervallo, la prima nazionale «Cyrano de Bergerac», nella curiosa interpretazione Anna Mazzaha comunque decollato con successo.

Alla «Tavernetta» Bergallo, dopo i fiori, congratulazioni in camerino della collega Milla Sannoner e gli autografi, attorniata dalla compagnia, la Mazzamauro professionista esemplare, insieme al regista Giovanni De Feudis già all'indomani, a me ulteriori contrattempi: «Avrei tagliato il microfono a fette con la spada», osserva con rammarico. Pare comunque abbastanza soddisfatta, e sollecita a tutti impressioni critiche sul versante artistico, sicura che lo spettacolo, come sempre si assesterà nel rodaggio.

E' stata toccante, sulla Anna Mazzamauro, dolente e al tempo stesso brillante interprete Cyrano, eccezionale nel trattegiare la tristezza e il dolore per il suo amore impossibile. Un personaggio nel cui panni l'attrice è scivolata lentamente sotto gli occhi degli spettatori: il passaggio dall'attrice Anna al ruolo dello spadaccino creato da Rostand è stato lieve come la trama pizzi di cui Cyrano è adorno. Accanto a lei una nutrita schiera di compagni, impegnati che in molte scene di veri e finti duelli - di spada e di lingua - anche sulla stessa piazza.

E magici sono stati i momenti canori, affidati alla splendida voce Simone Bartolini, il «sopranista Dellarosa», che collaborato alla realizzazione dell'ultimo Cd di Franco Battiato, il pluripremiatissimo *Fleurs*, e grande interprete arie barocche nei più famosi teatri lirici del mondo: emozione ha infatti suscitato quella tratta dal *Rinaldo* di Haendel, «Lascia ch'io pianga», utilizzata sfondo sonoro al dolore di un Cyrano consapevole di non poter rivelare l'amore per Rossana della bruttezza.

Stasera (ore 21,30) l'ultima replica, ancora una volta all'insegna del «tutto esaurito».

Anna Mazzamauro con Simona Frenna (Rossana) nel «Cyrano» a Verezzi e nella foto sopra con Lorenzo Degl'Innocenti (Cristiano)

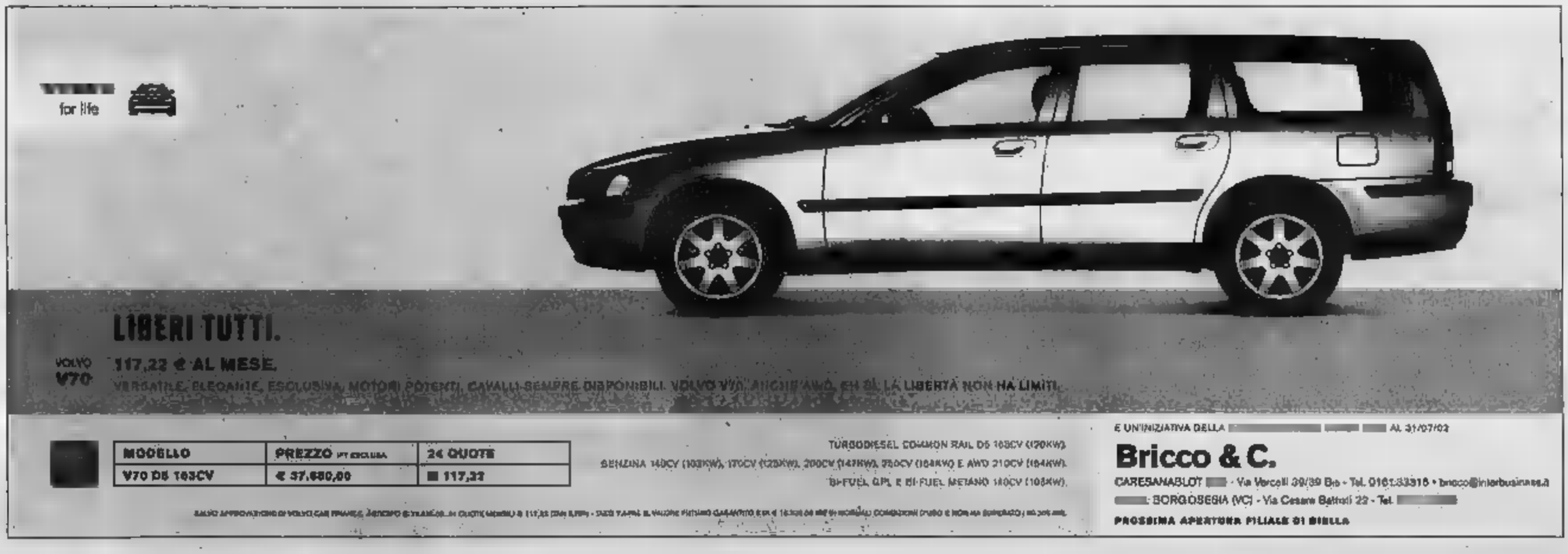

NINO PRUNELLI INVESTIRA' UFFICIALMENTE AL COMANDO [illegible] PIROVANO

Pro, domani il raduno col nuovo presidente

VERCELLI

Primo giorno di scuola un po' diverso dall'abituale per la Pro Vercelli edizione 2002-2003. Al fascino e all'emozione della «vernice» stagionale della Pro, s'inseriranno aspetti inediti: non-[illegible]pre, infatti, la presentazione [illegible] squadra coinciderà [illegible] quella del nuovo presidente, Giovanni Pirovano che riceverà da Nino Prunelli l'ideale passaggio [illegible] testimone. Inoltre i tifosi avranno l'occasione [illegible] applaudire Ike Nwigwe, il diciannovenne nigeriano che entrerà nell'ultracentenaria storia della Pro come il primo straniero a vestire la bianca casacca. Insomma saranno diversi gli eventi che scandiranno, a partire dalle 18,30, la suggestiva cerimonia alla «Sala dei trofei».

Quella di domani sarà l'atto iniziale della nuova stagione della Pro. Vecchi e nuovi leoni si ritroveranno in sede già in mattinata per le consuete visi[illegible] mediche, mentre nel pomeriggio sul g[illegible] del Fiola, mister Braghin dirigerà [illegible] prima seduta d'allenamento. Aggrega[illegible] al gruppo ci sarà, in prova, anche [illegible] difensore classe '74 Mariano Monteforti, argentino con passaporto italiano la scorsa stagione a Casarano. Dovreb[illegible] essere questo l'unico calciatore «in prova» durante il ritiro in Valsesia (dal 27 luglio [illegible] 10 agosto).

A disposizione [illegible] Braghin ci saranno i portieri Basano e Di Sarno, quindi i difensori Fogli, Lazzeri, Peluso, Vianello, La Rocca e Marcello Koffy Teja [illegible] arrivo dal Legnano.

I centrocampisti [illegible] D'Agostino, Ferretti, Lorenzini, Savioni, Turi, Cristiano e i neo acquisti [illegible] (dal Lagos), Fabio Pantaleo (Verbania) e Simone Grillo (la scorsa stagione a Mestre). Nutrito il pacchetto degli attaccanti guidato dal bomber Walter Mirabelli. Quindi il neo acquisto Romano Tozzi Borsoi, i riconfermati Andorno, Bonfiglio [illegible] Alex Comi, quest'ultimo riscattato dal Varese. [p. m. f.]

IL CIRCOLO TENNIS DI VIA LIGURIA

Riflettori anche sulla Biellese

[illegible] La suggestiva cornice del Circolo [illegible] di via Liguria, terrà a battesimo la Biellese 2002/2003 e [illegible] conseguenza [illegible] primo passo ufficiale della presidenza Albertini. Con il neo-eletto presenzierà al vernissage bianconero [illegible] nuovo consiglio [illegible] amministrazione composto dallo stesso Enzo Albertini, Giuseppe [illegible] Paolo Angelico, Alberto [illegible] Tanno, Catello Esposito, Massimo Ghirlanda, Angelo Corinno Granai, Enrico Ferrero, Pietro Luigi Pietrobon (presidente del Settore giovanile). [illegible] «fischio d'inizio» della presentazione dei quadri tecnici e sociali è previsto per le [illegible] 19 di [illegible] pomeriggio. Al fianco del mister Beppe Brucato si accomoderanno i seguenti convocati: Mordenti e Gerardi (portieri), Mazzia, Paggio, Pistore, Merlin, Berger (difensori), Spinale, Colombo, Biagi, Cantone, Vararalli, Dell'Aquila (centrocampisti), Abate Ligori, Moretti, Sanioro (attaccanti). Al gruppo si aggregheranno alcuni giocatori della Berretti di mister Michele Facciolo: il portiere Tulino (prelevato dal San Mauro Torinese), il centrocampista Cagliano e la punta Giordano. Pur [illegible] non tesserato, [illegible] gruppo si aggregherà per la preparazione anche Milano. Durante la presentazione la [illegible]età lanierà ufficializzerà [illegible] strategie per la stagione che archivierà [illegible] Centenario per aprire una nuova era. [c. ne.]

Prunelli resta azionista di maggioranza

LA PRIMA FRAZIONE A BORLINI CHE DIVIDE IL SUCCESSO CON IL COMPAGNO DI SQUADRA CAVALIERE

In due abbracciati al traguardo

Giro Valsesia, trionfo della Vezza Brunero

BOCCIOLETO

Ad appena sei giorni dal trionfo di Soprana Baltigati, [illegible] al successo, [illegible] lo fa ancora [illegible] grande, [illegible] team [illegible] Vezza Brunero diretto [illegible] Giuseppe Damilano sulle strade della provincia. Ieri i suoi [illegible]agazzi, nella prima tappa del Giro della Valsesia per dilettanti (la Borgosesia-Boccioletol, hanno iniziato a dare battaglia sin dalle prime b[illegible]. E al passaggio da Borgosesia, dopo 60 km, al comando c'era un quartetto composto da Gapych e Baggetta della Viris e da Cavaliere e il novarese Gianluca Cavalli del Vezza. Sulla salita della Cremosina il quartetto è rimasto compatto, poi sull'erta [illegible] Colma che riportava [illegible] gruppo in Valsesia sono rimasti all'attacco l'ukraino Gapych e Cavaliere. In discesa sui due [illegible] rinvenuto Borlini e a quel punto per i bruneri compagni di squadra è stato facile organizzare l'attacco decisivo per distanziare l'alfiere della Viris di quel [illegible] che bisteva per tagliare abbracciati e a braccia alzate il traguardo di Boccioleto. Ordine d'arrivo: 1° Oscar Borlini (Vezza Brunero), 121 km in 2h e 54' alla media dei 41,550; 2° Clemente Cavaliere (idem) st; 3° Borys Gapych (Viris Vigevano) a 9", 4° Dmitri Semov (Feralpi) a 19", 5° Luca Solari (Marchiol Hit Casino's) a 54", 6° Claudio Villani (idem) a 1' 24", 7° Gianluca D'Angelo (Vezza Brunero) a 1' 27", [illegible] Michael Albasini (Mendrisio) st, 9° Guido Balbis (Vezza Brunero) a 1' 41", 10° Alessandro Del Fatti (Feralpi). [i. fo.]

Un passaggio [illegible] prima tappa del 23° Giro ciclistico della Valsesia

Oggi la tappa conclusiva

Partenza alle 11,30 da Serravalle e arrivo dopo 154 km a Scopello

SERRAVALLE SESIA

Il 23° Giro della Valsesia [illegible] dilettanti élite [illegible] under 23 [illegible] conclude oggi con [illegible] seconda tappa che porterà i 122 iscritti da Serravalle a Scopello. Sarà percorsa l'intera vallata ma, nonostante venga toc[illegible] quota 1.112 metri di altitudine (Riva Valdobbia), la frazione si presenta comunque decisamente meno selettiva rispetto a quella di ieri.

[illegible] ritrovo è fissato a partire dalle 9,30 in [illegible] Matteotti a Serravalle, davanti al municipio, dove gli appassionati potranno assistere alle operazioni di punzonatura e verifica licenze. [illegible] via sarà dato invece alle 11,30, sempre lungo il corso centrale di Serravalle. In apertura di gara i ciclisti affronteranno tre volte un circuito cittadino, una sorta di passerella dedicata ai serravallesi, quindi la carovana si dirigerà verso Borgosesia per imboccare la [illegible] statale [illegible] e raggiungere Doccio, Varallo (il passaggio allo svincolo sud [illegible] previsto alle 12,24), Vocca, Balmuccia (sullo strappo dei Dinelli si transiterà alle 12,40), Scopa, Scopello, Pila, Piode, Campertogno e Mollia.

Giunti [illegible] territorio di Riva Valdobbia si lascerà [illegible] statale per entrare in paese, attraversarlo completamente e rientrare sulla [illegible] dove [illegible] sarà il giro di boa. A quel punto inizierà la lunga picchiata (sempre percorrendo la statale) verso Borgosesia, dove alle 14,14 i corridori svolteranno a destra per imboccare il [illegible] ponte sul Sesia; a quel punto percorreranno via Sottile e viale Varallo per raggiungere Villa San Giovanni e Quarona (corso Rolandi, alle 14,23). Poco prima dell'abitato [illegible] Roccapietra si rientrerà sulla strada per Alagna per iniziare la salita conclusiva. Alle 14,50 i primi transiteranno sull'erta dei Dinelli, alle 14,54 a Scopa, alle 14,57 a Scopello, quindi alle 15 a Pila. [illegible] lascerà definitivamente [illegible] la [illegible] statale girando a sinistra sulla strada delle funivie di Mera per fare ritorno a Scopello. Il traguardo, dopo 154 chilometri di corsa, dovrebbe [illegible] tagliato dal vincitore [illegible] le 15,05. Quattro le maglie [illegible] in palio dal Padale Valsesiano, la [illegible] organizzatrice; a tempo, [illegible] giovani, dei Gpm e dei traguardi volanti. [i. fo.]

BASKET

ESORDIO AL PALAZZETTO GIOVEDI' [illegible] AGOSTO ALLE 21. TUTTO IL CALENDARIO

Lauretana, il precampionato comincia con Yale University

BIELLA

Con [illegible] raduno al palazzetto il prossimo [illegible] agosto, si alzerà ufficialmente il sipario, sulla stagione 2002-2003 della Pallacanestro Biella.

I giocatori, che anche per [illegible] prossimo campionato vestiranno la maglia della Lauretana, a partire della 10 saranno [illegible] disposizione del coach Alessandro Ramagli e del vice Luca Bechi per due allenamenti giornalieri: dalle 10 alle 12 e dalle 18 alle 20.

La società [illegible] presidente Alberto Savio e del general manager Marco Atripaldi ha nel frattempo stabilito le date delle prime amichevoli che caratterizzeranno la fase del precampionato.

Il «vernissage» agonistico è così previsto per martedì 20 agosto, quando alle 21 il quintetto laniero affronterà [illegible] selezione dell'università ame[illegible] di Yale.

Dal 23 al 24, sempre di agosto, la squadra [illegible] trasferirà a Grado per un confronto che comincerà [illegible] [illegible] un significato un po' più importante, considerato che le avversarie di turno saranno Trieste, Napoli, Olimpia Lubiana oppure Snaidero Udine.

Quattro giorni più tardi e precisamente dal 28 al 29, la Lauretana sarà invece [illegible] Pavia, per un confronto contro i padroni di casa dell'ex Di Bella e altre avversarie ancora da definire. «Classica» apertura del [illegible] [illegible] settembre con [illegible] torneo di Varallo che ripete [illegible] la fortunata edizione dello scorso anno: dal 6 [illegible] 7 settembre la Lauretana si confronterà [illegible] il Novara (ex Borgomanero) di coach Federi[illegible] Danna e altre squadre che per ora restano un punto interrogativo.

Dall'11 [illegible] 12, ancora di settembre, trasferta a Verbania contro Livorno, Varese (avversari principali) e infine, dal 13-14, il [illegible]o di Moncalieri (Cantù, Novara e altre) chiuderà la fase di preparazione, spalancando le porte al campionato di serie A. [d. p.]

Fabio Di Bella, nuovo play rossoblù

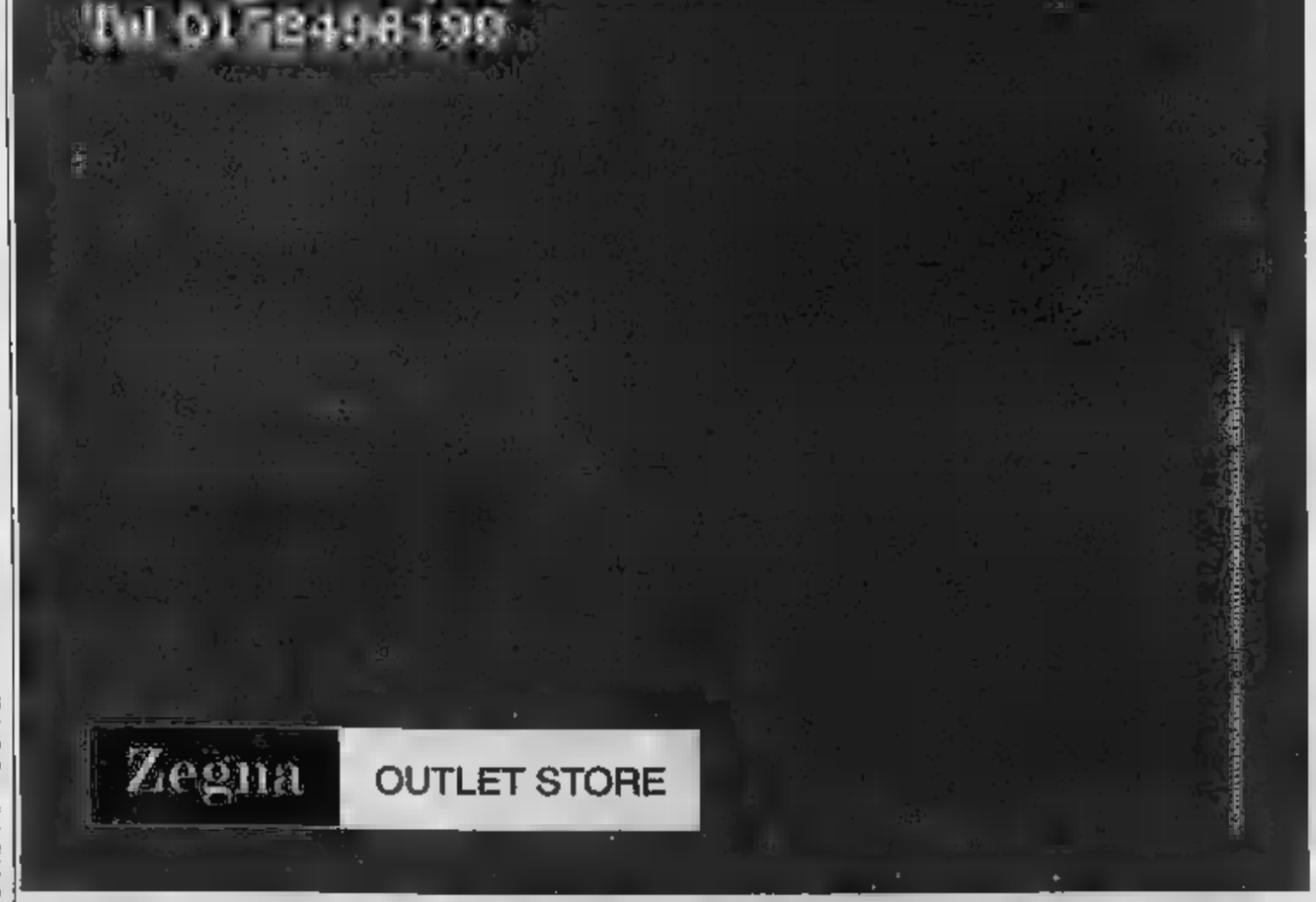

I BIANCOROSSI COSTRETTI A BATTERE LA JUVE '98

Per il Roccia ultima chiamata-salvezza

VERCELLI

E' la partita dell'anno, o quasi per il Roccia. Quest'oggi al Bob Clemente i biancorossi [illegible] giocano contro la Juve '98 le ultime chances d'evitare la [illegible]ssione diretta in serie C.

L'obiettivo [illegible] chiaro: solo vincendo almeno uno dei due match in cartellone, il [illegible] vercellese potrebbe [illegible] [illegible] si [illegible] valcare il [illegible] Mortara che, aggiudicandosi il derby lo scorso weekend, ha scavalcato i bicciolani. L'impresa per i ragazzi di coach Negro non sembra, però, della più semplici.

«Sotto il profilo tecnico i torinesi sono un buon complesso - spiega [illegible] ds Vincenzo Piccolo - [illegible] d'altra parte, testimonia[illegible] i risultati». La Juve '98 è attualmente al quarto posto, con [illegible] qualche chances d'agganciarsi alla terza piazza che [illegible]curerebbe la salvezza. Un problema in più per il «move» biancoros[illegible] che, oltre al valore dell'avversario e alle solite defezioni nell'organico, dovrà fronteggiare anche una situazione psicologica non ottimale: «Il morale non è certo alle stelle - conferma il presidente Roberto Masso -: purtroppo le molte sconfitte ci stanno penalizzando anche sotto questo profilo. In ogni caso sappiamo che [illegible] doppia sfida di quest'oggi [illegible] [illegible] [illegible] match senza appello. Per questo sono certo che sul diamante scenderà una squadra motivata».

Quella contro la Juve '98 (gara uno alle 10, replica nel pomeriggio alle 16) saranno le ultime d[illegible] partite interne del Roccia «Cla» nel campionato. La regular season si concluderà il prossimo week end con il doppio impegno sul diamante dell'imbattuta Avigliana. [p. m. f.]

DOMANI SERA LE FINALI

Il «San Biagio» nel segno della pizzeria Lucciola

BIELLA

Due gare sul filo del rasoio [illegible] la solita goleada della Pizzeria [illegible] Lucciola. Ecco i responsi del [illegible]do turno di semifinale del torneo di San Biagio. Nella categoria «Ladies - Biella Scarpe & Sport», il Romagnano ha superato per 4-3 il Buffet Stazione. Con lo [illegible] punteggio il Ristorante Santuario [illegible] Graglia [illegible] poi [illegible] la meglio del Team D'Amato & Trudettino (Over 35 - Ing Sviluppo).

Senza storia è risultato la sfida della categoria «Open - Sai Assicura» tra la Pizzeria [illegible] Lucciola e l'Hosteria Burriana. Il derby dei ristoratori ha fatto registrare la supremazia dei pizzaioli di patron Luigi Anicella: 6-1, con tripletta per l'ex bianconero Chicco Rossi.

Nella serata di domani le [illegible]: Prime Generali-Romagnano (Ladies), Ristorante Graglia Santuario-Bar Number One Ponzone (Over 35) e La Lucciola-Italvalvole (Open). [c. ne.]

Per la pubblicità [illegible]
LA [illegible]STAMPA
PK publikompass
[illegible] Agenzia Publikompass spa
Piazza Casalegno, 9a - [illegible] BIELLA - Tel. 015.849.12.12 - Fax 015.849.33.25

la Gatta
profumerie

Tutto il sole che vuoi

Sconto
25%

su tutta la gamma disponibile in negozio di prodotti solari

Promozione valida dal 20 luglio al 10 agosto

la Gatta
profumerie

... la tua profumeria

• BIELLA – VIALE ROMA, 5 - TEL. 015 8494001
• CASALE MONFERRATO – VIA DUOMO, 2 - TEL. 0142 418941
• VILLANOVA MONFERRATO – MONFERRATO SHOPPING CENTER – TEL. 0142 483862

INCHIESTA / GLI APPALTI TRUCCATI

I vigili urbani durante le operazioni di sequestro di documenti

Le guerre di ribassi Tra alleanze e baruffe

Fra le curiosità dell'inchiesta c'è quella sul sistema per predeterminare la media ponderata delle offerte per un appalto pubblico. Ne parla Francesco Butano all'inizio giugno al pm: «Gli altri gruppi non avevano lo stesso programma elettronico che avevamo noi per calcolare i ribassi. Noi valsusini utilizzavamo un software che avevamo preso dalle cooperative; i torinisti avevano di tipo diverso, e così gli altri. Per quanto riguarda gli enti pubblici, invece, non risulta che ci sia unico programma: ogni ente si fa fare il suo».

Il fallimento della storica impresa edile Crosetto è stato involontariamente base di frattura nel cartello dei cosiddetti «torinisti». «Negli anni scorsi - ha dichiarato sempre Butano - il gruppo di San Mauro inglobato nei torinisti, poi c'è una scissione: è voce che la ragione fosse legata al fallimento Crosetto». Fra chi restava a spartirsi lo spazio lasciato libero dalla grande impresa «ci furono disaccordi per la suddivisione dei lavori in città, con dissapori in particolare fra Bresciani e Arlotto. Aggiungo che l'alleanza che avevamo noi con i torinisti deriva dal fatto che puntava agli appalti sul proprio territorio: a Torino noi appoggiavamo nelle gare, e in cambio avevamo il loro aiuto comuni dell'area metropolitana».

Nell'inchiesta è entrato anche l'appalto per la risistemazione della centralissime piazze Bodoni e Vittorio Veneto. Butano dice: «Alle gare per il rifacimento delle piazze ci presentammo appoggio ai torinisti. In questi due casi vinsero le cooperative alleate con loro». Per la riqualificazione di piazza Bodoni (conclusa da poche settimane) erano presentate nel 2000 quasi cento aziende con altrettante offerte. Commentano i pm: «E' interessante notare come in periodo non conflittualità fra i gruppi, i ribassi medi siano stati sensibilmente più modesti risp alle gare per Borgo Dora e via Catania». Butano aggiunge: «In quei casi gli appalti furono aggiudicati ribassi sicuramente antieconomici. Ci stavamo facendo la guerra».

IL COINVOLGIMENTO DELL'ENTE NEGLI INTERROGATORI DEGLI ARRESTATI

Le tangenti per l'Anas passavano da Bologna

«collettore», vale a dire chi doveva raccogliere il denaro, sarebbe stato il direttore tecnico di un'azienda che opera a livello nazionale L'uomo è stato bloccato giovedì dai militari della Guardia di Finanza

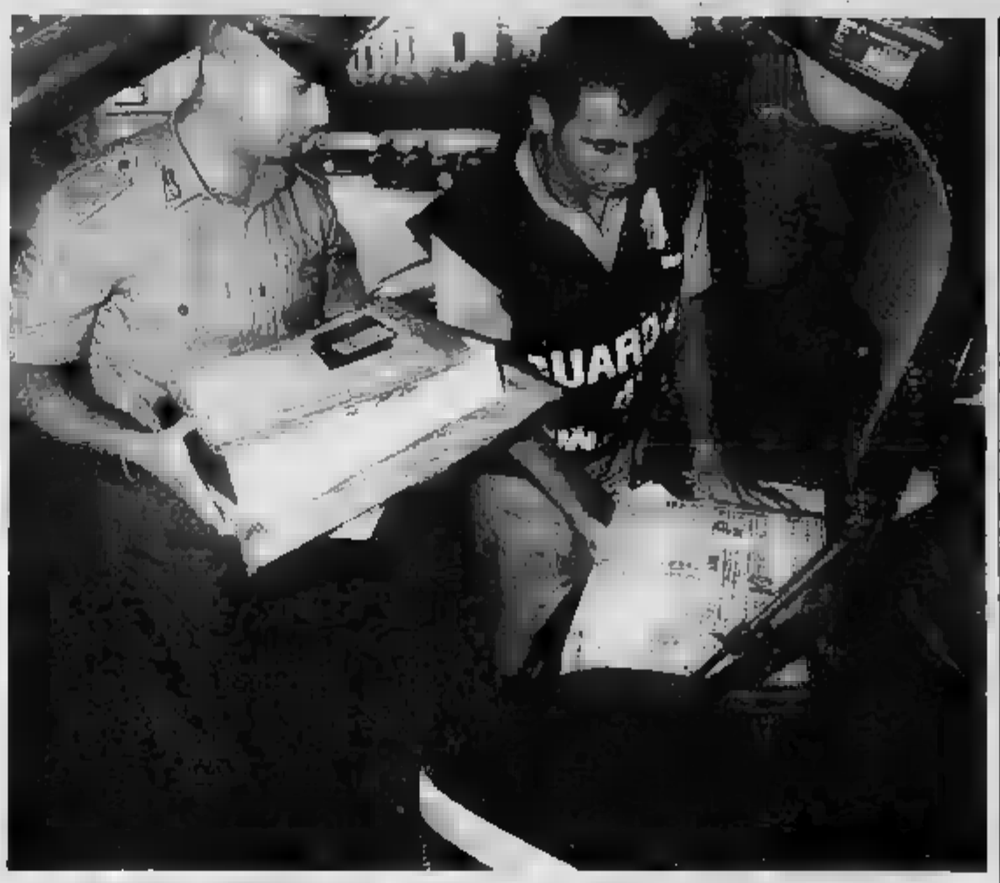

tari della Finanza durante il blitz di giovedì mattina che ha portato in carcere una dozzina tra imprenditori e funzionari

Alberto Gaino

L'inchiesta sul sistema degli «appalti truccati» ha rivelato che sono state pagate tangenti a funzionari Anas attraverso un «collettore» (Angelo Semenzato, direttore tecnico della di Bologna che opera a livello nazionale), pure lui arrestato giovedì. Qualcosa di più emerge dalle 121 pagine della «richiesta di misura cautelare» firmata pm Roberto Furlan e Paolo Storari (controfirmata dal procuratore capo Marcello Maddalena per sottolineare che è d'accordo su impostazione e contenuti dell'indagine dei suoi sostituti). Trascrizioni di intercettazioni, dichiarazioni, omissis al punto giusto. Quanto basta per rendere l'idea di una dimensione diffusa del fenomeno, e non solo dintorni di Torino.

C'è il solito Francesco Butano (quello che nel febbraio scombina i giochi fra i «cartelli» di imprenditori sotto inchiesta modificando all'ultimo minuto le offerte concordate per un importante appalto in città, operazione diventata il «pacco di Butano») che : «V, dice che l'Anas è terreno in quanto paga i geometri dei lotti in cui fa sgombero neve, spargimento sale o taglio dell'erba. In particolare mi ha riferito di aver pagato i geometri.... lamentandosi con aver poi eseguito il lavoro». Un tassello di quadro in cui, il momento, la figura Semenzato rappresenta un decisivo anello di congiunzione. Racconta Butano: «Il mio interlocutore doveva pagare sicuramente i tecnici Anas. In primo luogo perché la Evie (società dello Stato per la posa delle fibre ottiche, ndr.) avrebbe dovuto rifare buona parte dei ripristini stradali eseguiti dopo la posa dei cavi e ciò non lo ha fatto. Ritengo che sia avvenuto con la complicità dell'Anas che sicuramente si rendeva conto dell'inadempienza della Site (subappaltatrice della Evie, ndr.)».

Butano prosegue: «Credo che l'Anas abbia chiuso occhio a fronte del pagamento di tangenti. A supportare convinzione c'è il discorso fattomi da Vinassa sulle tangenti versate da lui a due geometri della società». I pm si sono convinti che l'imprenditore valsusino di vero sulla base dei riscontri da lui forniti per la tangente di milioni di vecchie lire (anticipo dei 56 concordati per la sua parte di lavoro come asfaltatore) che Semenzato dovrebbe aver girato a funzionari Anas.

Altro scenario, affine per argomento (l'asfaltatura delle strade), rivelato ancora da Butano: «Sino a anni fa l'interesse delle imprese per la manutenzione ordinaria delle vie di Torino era legato al che chi si aggiudicava l'appalto doveva eseguire anche i ripristini per gli enti che manomettevano il suolo pubblico (Enel, Italgas, Telecom, Atm, Aem). In questo modo, il lotto ottenuto in appalto per miliardo, secondo gli anni, poteva diventare di 5, 6 e più. In occasione dei lavori per il teleriscaldamento si superò quelle cifre. Da due anni il sistema non funziona più così, perché gli enti gestiscono direttamente i ripristini delle strade con gare proprie».

Sulla qualità dei lavori di risasfaltatura e soprattutto sui mancontrolli dei dipendenti del Comune, direttori dei lavori per i vari lotti di strada cittadine, i pm hanno costruito la loro accusa di corruzione ai tre dipendenti del Lavori pubblici arrestati. Aggiungendo a pagina 117 del loro atto: «Le modalità degli illeciti contestati dimostrano che non si è trattato di episodi isolati: al Comune di Torino il fenomeno è diffuso e sinora se n'è disvelata solo una piccola parte. E', infatti, difficile pensare che tali episodi corruttivi siano avvenuti senza la complicità interessata di altri pubblici ufficiali».

LA RABBIA DEL DETENUTO

«Fuori, gli altri stravincono»

«Sono molto amareggiato - ha detto al pm Francesco -, perché in questo I gruppi sono estremamente agevolati vincere le gare in di svolgimento, in quanto è venuta meno, per noi e per gli altri coinvolti nell'indagine, la possibilità di presentare . In sostanza, «Voglio dire che questi gruppi potrebbero operare in questo momento in modo del tutto indisturbato, trovando alleanze spartizioni in modo agevole». I pm aggiungono che «gli indagati sono titolari imprese di grandi dimensioni, in grado di condizionare gare di importi elevatissimi: hanno continuato ad operare indisturbate nonostante le indagini della Procura della Repubblica sulle gare indette per il verde pubblico, di ha dato notizia la stampa. Una ultime gare turbate, a Collegno, è del maggio 2002».

Le prove nello schiacciasassi

Erano state nascoste per proteggere l'ex massone

Lodovico Poletto

Robusto. Barba, baffi, capelli ca- , 47 anni. Eccola qui la fotografia dell'ingegner Adriano Falco, dipendente genio civile di Napoli distaccato in Piemonte per i lavori relativi all'emergenza in Piemonte dopo l'alluvione del . E adesso tornato in Campanie, ad Avellino.

Spregiudicato, per qualche tempo iscritto alla Falco l'uomo della contabilità esatta: 5 per cento sulla contabilizzazione dei lavori, «spiccioli compresi» dicono gli imprenditori che lo tirano bello. Era lui a scegliere le imprese, anche se queste non erano ancora interessate ai lavori. Enri- Lucco Castello, titolare con il padre Luciano della escavazioni Valsusa, è tanti che lo hanno chiamato in causa. Racconta così il primo incontro: «Ero andato al Magispo per vedere lavoro: cioè capire cosa c'era da fare, i costi e tutto il resto. Quando arrivò De Falco, fece che consegnarmi foglio dell'aggiudicazione da firmare. Lui rispondeva alle mie domande, ma addirittura aveva già compilato i moduli dove ero risultato aggiudicatario un lotto, e aveva già deciso che io proponevo ribasso del 7 % e che lui l'aveva aumentato fino al 12...». atteggiamento, per uno che dovrebbe controllare e poi decidere in base a criteri di economicità.

Enrico Lucco Castello dice di aver firmato per quell'appalto, a Susa, il rifacimento della difesa spondale dall'ospedale alla chiesa, in centro. Per questo altri lavori - secondo gli investigatori - sarebbero state pagate mazzette per una cinquantine di milioni.

Che quel modo di assegnare le opere - seppur di somma urgenza - fosse alquanto anomalo è dimostrato anche tentativi, a volte infantili, di far sparire le prove, nascondendo agende e documenti nei posti più . I riferimen-

De Falco sono stati trovati in cartellina gialla, nascosta ad nel porta oggetti della macchina schiacciasassi della «Escavazioni Valsusa» l'impresa dei Lucco. E non è che fosse dimenticata dal tempo dell'intervento. Tra quelle c'era anche il numero di casa dell'ingegnere, a Nola, 0181....!

Ferdinando Lazzaro, un altro impresario coinvolto in questa

Luciano Lucco Castello è stato arrestato a maggio con il figlio Enrico (sono i titolari della società Escavazioni Valsusa) per gli appalti truccati

vicenda, è categorico durante i lunghi interrogatori ai quali è stato sottoposto nelle scorse settimane. A metà giugno, quando i veli di reticenza caduti, e dopo quasi un mese passato dietro le sbarre, racconta: «Vista la disinvoltura con la quale mi chiese i soldi, non escludo che stati chiesti denari a tutte le imprese cui sono affidati i lavori...». Da quel giorno iniziate le verifiche. Nell'ufficio dei vigili urbani e in quelli della Guardia di Finanza i fascicoli sul dopo alluvione si ammucchiano. In quelli dove compare la firma di De Falco hanno fatto un segno con un pennarello blu.

LA TELEFONATA

«Il Consorzio non si tocca!»

Undici aprile: quaranta giorni prima che il blitz della polizia municipale di Torino. Ci tensioni nel gruppo dei valsusini, Claudio Gombia al centro di varie polemiche: vuole abbandonare cartello, ci sono state discussioni. Francesco Butano e Luciano Lucco Castello parlano al telefono di cartelli di appalti che bene spiegano l'importanza di queste associazioni. qualche tensione.

Lucco: «Non può sputare su chi lo ha sempre aiutato».

Butano: «No, no, so che può...»

Lucco: «A me, però, girano le palle. Ogni occasione è buona per sputare addosso agli altri».

Butano: «Luciano, io amareggiato dal sentirgli dire "vado via". Ma quale diritto ha se è sempre stato lui a fare il furbo...».

Lucco: «Stammi a sentire! Io ti dico il mio pensiero poi sai l'età che ho e spero di tirare avanti ancora e lavorare, finché il Signore mi dà le forze, ma ti dico: il Consorzio non si tocca! Il Consorzio continua ad andare avanti perché è un elemento essenziale per sopravvivere. Sei convinto?»

Butano: «Certo, su questo non ci sono dubbi...».

Lucco: «Perché qualsiasi alleanza che tu trovi, qualsiasi amicizia che stringi, oggi ce l'hai domani non ce l'hai più...».

Butano: «Ma sì, sono d'accordo, certo...».

Lucco: «Benissimo. Allora il consorzio non si tocca, avanti comunque siano le cose, no? Poi, se loro non hanno l'equilibrio per capire queste cose non ci possiamo fare nulla. Possiamo solo avvicinarli e dirgli la verità...».

Butano: «Io mi sono fatto in quattro quella vicenda lì. Anche se a non interessava proprio per niente...».

Lucco: «Infatti...».

Butano: «Mi fatto in quattro e adesso è inutile che vengano a dire "i tuoi amici di m... . E poi hanno cercato di fregarmi. guarda (riferito a Gombia ndr) piuttosto ai tuoi amici che ai miei».

Poi la discussione verte su alcune gare d'appalto ancora in corso:

Butano: «Stamattina mi hanno detto che andava a vedere per Settimo. Poi ha telefonato "il barilotto" e mi ha detto Beinasco. Vai a Beinasco".

Lucco: «Vebbé, se c'è da andare si va, cioè...».

Butano: «Mahhh, mi sa che è un'altra di quelle storie».

Specchio dei tempi

«Qualche domanda in più a quel 78% di abitanti che è contro traffico in centro» - «Rimborsi fiscali, lunga attesa per i correntisti postali» - «Libera concorrenza d'Estate» - «Un angelo in autostrada»

Un lettore ci scrive:

«Leggo in cronaca che i Verdi hanno commissionato una ricerca per sapere che cosa "la gente" pensa traffico. Le domande telefoniche sono state poste ad un campione che si definisce rappresentativo. La mia origine napoletana - purtroppo lontana - come al solito soccorre. Un personaggio di Eduardo alla domanda: "Te piace ò presepe"?, risponde invariabilmente: "nun me piace"! Qui invece la domanda è "Te piace traffico"? E risposta è plebiscitaria: "nun me piace"!

«Che vuol dire chiedere "Lei è d'accordo a riservare il traffico nel centro ai pubblici, chiudendolo alle auto private", senza preoccuparsi di l'interpellato lavora, si sposta in macchina, costretto ad attraversare centro della città, oppure addirittura centro lavora, abito a Santa Rita e vado centro la domenica mangiare il gelato, ovvio che mi piacerebbe avere un ambiente che concilia il relax!

«Senza accertare quale "sacrificio" l'interpellato è disposto a sopportare per ottenere un taggio, è come chiedergli se è meglio usare una metropolitana comoda e veloce oppure la propria automobile in un traffico e senza parcheggi! La risposta è ovvia.

«Tutti preferiremmo avere la metropolitana sotto e la macchina in garage. Ancor più singolare il risultato degli intervistati che residenti in centro. Il 77,8% favorevole (!?). ha la macchina? Ha l'autista? Ha un garage privato? torna a la propria vettura? Non usa? E' per questo che sarebbe felice di vivere in un'isola pedonale piena bimbi che giocano e belle ragazze in bici! Isola che soltanto lui può attraversare? Oppure vende la vettura e relativo posto macchina?

«Dopo il lavoro la lascia in periferia, al casello dell'autostrada? A questo punto sarebbe interessante sapere di quale centro si è parlato con gli intervistati e quanti i residenti che hanno chiesto il permesso sosta. Non vorrei che quelli che lasciano la vettura in strada lo facessero perché gli portarla in garage.

Segue la firma

Un lettore ci scrive:

«Sono un correntista di Banca Posta e sono in attesa, altri sfortunati amici, dal 3 giugno del rimborso Irpef. Mi è stato dapprima detto da più sportelliste in uffici postali diversi, che versamento bbe avvenuto nel giro di pochi giorni; notizia è stata poi smentita poiché dovuta ad errate informazioni avute me: questo ha già portato alcuni problemi a ed agli altri correntisti. Ora sappiamo che dal 5 luglio l'agenzia delle entrate dove accreditare il dovuto, operazione assolutamente automatizzata svolgibile in tempo pressoché reale, ma forse potremo ricevere i rimborsi solo da lunedì 22. Insomma poste hanno un dito per evitare questa mortificante attesa propri correntisti».

Segue la firma

Un lettore ci scrive:

«Il Comune offre il servizio "Estate Ragazzi", quale supporto per i genitori sanno dove lasciare i propri figli al della scuola. Naturalmente agosto escluso. I bambini non possono usufruire della stessa struttura scolastica per tutto il periodo, poiché le elementari, non danno la loro disponibilità in modo continuativo, e per tutta l'estate. Ragion per cui, i parenti, ogni quindici giorni, vengono sballottati scuola all'altra. costo per questo servizio di 129 per quindici giorni; .

Un lettore ci scrive:

«Venerdì 12 luglio, verso mezzogiorno e quarto, mi sono fermato per spuntino all'autogrill di Carcare, sull'autostrada Torino-Savona. Dopo una decina di minuti riparto verso la mia meta, San Bartolo-. Quando arrivo al casello, mi accorgo di avere più il portafogli. Dopo circa un'ora telefonate a destra e a riesco a sapere quanto segue: un gentilissimo signore portafogli, lo consegna al personale dell'autogrill che lo passa alla Polizia Stradale. Alle 15,00 circa in di nuovo in possesso del mio portafoglio che conteneva 258,06 Euro, 2 carte credito, 1 bancomat, 1 assegno da Euro firmato e non intestato, oltre ai documenti. Nel verbale della polizia non c'è il nome del mio benefattore, ma sicuramente un angelo di bontà».

Giorgio Valluva

specchiotempi@lastampa.it

Sándor Ferenczi (il secondo da sin., seduto)

Sándor Ferenczi, neurologo e psichiatra allievo ungherese di Sigmund Freud

Sándor Ferenczi nasce a Miskolc in Ungheria nel 1873, un anno dopo l'unificazione di Buda, la capitale, e Pest, la città del commercio, dell'artigianato, dell'università.
Fu grazie al padre, di origine polacca trascinato dall'entusiasmo per la rivoluzione liberale e nazionalista del 1848, proprietario di una libreria ed in seguito editore, che il giovane Sándor conobbe un ambiente aperto e poté respirare un'aria di libertà nuova, imparare a scrivere poesie alla maniera di Heine e, ancora liceale, dedicarsi a esperimenti di ipnosi. Studiò medicina a Vienna e a differenza di Freud, ebbe una formazione psichiatrica, all'altro presso la celebre clinica Burghölzli di E. Bleuler a Zurigo. Alla fine si fermò a Budapest; lavorò dapprima come medico esterno in un servizio per prostitute e più tardi come neurologo e psichiatra.
Sándor vivrà pienamente quello «spirito di Budapest», caratterizzato da un cosmopolitismo che, accanto al filosofo György Lukács, a musicisti come Béla Bartók e Zoltán Kodály, darà la narrativa di Artur Koestler, le commedie di Ferenc Molnar, le ricerche sui miti di Károly Kerényi.
Le intuizioni sulle quali la psicoanalisi successiva gli diede ampiamente ragione, comunque, sono tutte importanti e non hanno a che fare unicamente con la tecnica, affermò Freud nel necrologio che scrisse alla sua morte.

LA CITTÀ VISTA DAGLI OLTRE 500 STUDIOSI RIUNITI IN CONGRESSO AL LINGOTTO

Torino sul lettino dello psicoanalista

«La vostra coperta di Linus? Il basso profilo che vi penalizza»

Francesca Paci

La coperta di Linus di Torino? Se lo chiedi agli oltre cinquecento partecipanti del congresso internazionale dedicato a Sándor Ferenczi, l'allievo ungherese di Freud che per primo formulò l'idea di quell'«oggetto transizionale» studiato poi a fondo da Winnicott e reso celebre dalla matita di Charles Schulz, la risposta è quasi unanime. Americani, israeliani, francesi, tedeschi al primo incontro con la Mole, concordano: «La coperta di Linus da cui la città non riesce a staccarsi è il basso profilo, come se non credesse nella propria bellezza. Risultato: molti turisti di passaggio in Italia mettono in programma solo Venezia, Firenze, Napoli, Roma».

E' una battuta, ma Jay Frankel, oggi innamorato di piazza Castello, giura che non se l'aspettava così affascinante. «Respiro un'atmosfera relax che a New York, dove abito, è sconosciuta», ammette lo psicologo americano arrivato un paio di giorni fa per il meeting del Lingotto.

La sua collega Etty Cohen, un nome tipicamente ebraico, quello dei due famosi cineasti, che però si scrive senza l'h, lavora nella Grande Mela da dieci anni, è originaria di Tel Aviv. «E' vero che la paura del terrorismo ha contagiato l'Europa - dice la Cohen, che da anni convive con l'apprensione per i suoi parenti in Israele -, però Torino mi sembra fuori dal tempo, le passeggiate sotto i portici con le mamme a spasso con la carrozzina come nei quadri impressionisti, le targhe attaccate ovunque a ricordare la gloria dell'Italia unita, un buon bicchiere di vino rosso».

Stando al giudizio degli esperti della materia, pare che Sándor Ferenczi, autore a lungo sottovalutato i cui studi oggi considerati di grande attualità nella disciplina iniziata da Freud, avrebbe avuto poco lavoro da queste parti. Niente stress, tensioni dovute a conflitti sociali, ansie tipo quelle accusate dagli americani ancora sotto shock dopo gli attentati dell'11 settembre. E' un gioco del tipo psicoanalizziamo la città, Michelle Moreau-Riacnud, docente all'università francese Rabelais di Tour, si presta divertita. «Lo nemico di Torino? L'uso dell'automobile - dichiara lei, che a casa gira in bicicletta e si porta i suoi 40 anni con un fisico da ginnasta -. Il pedone qui, non ha nessun diritto». Poi, facendosi seria: «Ho sentito dire che ci sono dei problemi nell'area di Porta Palazzo, abitata soprattutto da extracomunitari. Ci sono stata, non ho respirato alcun vago pericolo». Abituata alle banlieu parigine, quelle raccontate dal film di Kassovitz «L'odio», Michelle Moreau è andata a fare incetta di collane al Balon con grande serenità.

«Io, in Giulio Cesare, ho paura di passarci pure in macchina», aggiunge Chiara Barbesio, laureanda in psicologia all'università torinese, togliendosi le cuffiette per la traduzione simultanea: è venuta al congresso organizzato dal professor Franco Borgogno perché deve completare la sua tesi di laurea. Con l'amica ventiquattrenne Arianna Perini, aspetta di ascoltare la relazione di due concittadine Annalisa Ferretti e Manuela Tartari sullo studio dell'otnologia locale, ma di vivere in una zona tranquilla non è convinta. «Stiamo migliorando, quello sì - conviene -, con tutti questi appuntamenti internazionali, Sándor Ferenczi, il Salone del libro, le Olimpiadi, diventeremo vivaci come una metropoli: almeno ammortizzeremo gli svantaggi di un grande centro, l'insicurezza, la ricchezza culturale».

«Torino sembra un luogo del passato, che custodisce il gusto, da riscoprire, per le piccole cose», commenta la psicologa ungherese Giselle Galdi, una quarantenne bionda le guance come un'adolescente. Il cibo, per dire: l'editor dell'American Journal of Psychoanalisis è rimasta incantata da una cena al ristorante Mina, dietro il suo albergo, il Meridien, ha bevuto un Dolcetto fantastico a soli diciassette dollari, e gli agnolotti del plin, i ravioli piccoli piccoli mai provati, a New York ne abbiamo solo di giganti», dice. L'accostamento è azzardato, ma racconta che, dopo il trauma dell'11 settembre, i suoi connazionali d'adozione, quelli che ha in cura personalmente, hanno iniziato a ripensare tanti aspetti della vita, prima considerati poco importanti «rispetto alla fretta del fare, fare», Di Torino, Giselle Galdi ha scoperto le piazze, il lungo fiume, la gente «friendly», amichevole, la cultura sedersi a tavola e innaffiare un piatto di lingua in salsa verde un bicchiere di Anche la pausa pranzo.

Un'immagine del congresso internazionale che si sta svolgendo al Lingotto su Sándor Ferenczi

> Etty Cohen da New York «La vostra città mi sembra un'isola fuori dal tempo: le passeggiate sotto i portici, mamme a spasso con la carrozzina...»

LA NEVROSI

Michelle Moreau-Riacnud: «La nevrosi di Torino? L'uso dell'auto. Il pedone qui, ha ben pochi diritti».

IL [illegible]

Chiara Barbesio: «La città migliora, a suon di appuntamenti internazionali potrà sfidare le capitali europee»

IL GIUDIZIO

Giselle Galdi: «Torino pare un luogo del passato, ma custodisce il gusto da riscoprire per i particolari, tipo il cibo»

Simonetta

Dall'aperitivo al dolce tutto con le pesche

MOLTI appassionati di cucina scelgono l'estate come banco di prova per i menù. E alle tante richieste che ci sono arrivate, rispondiamo con un menù tutto pesche proposto da Bianca delle Il telefono di Super spendere è sospeso dal 29 luglio al 9 settembre.

APERITIVO. Mescolare di succo di pesche bianche filtrato, ¼ di orzata. Il succo di 2 limoni (il tutto molto freddo), mettere nei bicchieri due cubetti di ghiaccio, riempire a metà o tre quarti con il succo, colmare spumante freddo e gazzosa, guarnire con 2-3 palline di pesca e un rametto di menta. Servire con questi spiedini: sbattere leggermente due albumi d'uovo, salare, cuocere frittata in una padella antiaderente tutta; tagliare fredda a dadi, spolverare con pepe bianco. Frattempo, sbattere due albumi a mezza, salare, due cucchiaini di mandorle sbucciate e tritate due cucchiai di panna. Cuocere la frittata la prima. Tagliare a dadi. Preparare altre palline di pesche e infilarle negli spiedini tra i cubetti delle frittate.

POMPELMO E Sbucciare un pompelmo rosa eliminare la pellicina, dividere a spicchi, sbucciare due pesche noci, ridurle a pezzetti nel frullatore con un cucchiaino miele zagare, 250 gr di ricotta fresca e soda, un cucchiaio di Gran Marnier. Disporre spicchi pompelmo e ricotta in coppette ciliegie di mostarda di Cremona, frammenti di mandorle e di zenzero candito. Servire fette di pane nero all'uva tagliate sottilissime.

PESCA. Per quattro persone. Sciogliere poco burro con un pezzetto di scalogno tritato, 400 g di riso, lasciare tostare leggermente. Versare brodo bollente, meglio di pollo, poco alla volta mescolando spesso; a metà cottura, incorporare una grossa pesca bianca sbucciata e frullata e una piccola pesca a cubetti. Terminare la cottura, versare un bicchierino di Calvados e mantecare con burro e servire.

DI Per quattro persone. Lavare 12 fiori, aprirli togliere il pistillo, mescolare 100 di ricotta con 50 di mascarpone, unire un tuorlo, due cucchiai di parmigiano, sale. Riempire i fiori, inserire uno spicchio di pesca, chiuderli, passarli in pan grattato e friggerli in poco olio e burro. Si possono servire con il risotto.

ANTICA FRITTATA BURLESE. In padella sciogliere fetta burro, unire un paio di cucchiaiate di zucchero e, mescolando, fare caramellare. A questo punto unire pesche bianche o pesche vigna sbucciate e tagliate a pezzi mescolando, cuocere adagio nel sugo che si forma; sbattere 3-4 uova poco sale e versare sulle pesche smuovendo la padella per ottenere morbida frittata.

PETTO ALLA Per quattro. Lavare e asciugare otto petti di quaglia, uno spicchio di pesca gialla, richiuderli, salare e avvolgerli uno ad uno nella reticella di maiale. In burro e olio appassire tre scalogni tritati, rametto di rosmarino e di nepitella, poi i fagottini; rosolare, irrorare con bianco. Servire riso nero Venere (200 g) bollito per minuti e irrorato di poco fuso, al centro del quale saranno disposte le quaglie, pure patate con mandorle tritate e uno spicchio di pesca velato da zucchero caramellato.

. In un tegame caramellare 160 di zucchero con un cucchiaio d'acqua, versarlo in una tortiera sgranchiata imburrata. Pelare e dividere a metà un chilo di pesche, asciugare e appoggiarle sul caramello, irrorarle con di limone, aggiungere la buccia grattugiata, 170 g di amaretti pestati 4 mandorle pesche, 4 uova sbattute, 60 g di burro morbido, 2 cucchiai di limoncello e sei foglie di melissa spezzettate, pasta sfoglia scongelata, coprire la superficie pressando bene i bordi. Cuocere in forno già caldo a 180° per 40 minuti. Sformare tiepido sul piatto da portata, servire con panna montata.

conti@lastampa.i

FONDAZIONE CRT

Progetto «Isacco» per l'alleanza fra piccoli Comuni

Quasi quattro miliardi di vecchie lire per favorire l'associazionismo tra i in Piemonte. Con tale impegno la Fondazione Crt l'avvio, con un bando, Progetto «Isacco» (Iniziative a Supporto dell'Associazionismo e della Cooperazione tra i Comuni). L'obiettivo del progetto è di ridurre divario tra i servizi a disposizione nelle città rispetto ai centri minori frenandone il rischio di lento abbandono. Tramite «Isacco» disposizione risorse e servizi a favore dei piccoli Comuni del Piemonte che abbiano avviato o intendano avviare gestioni associate di funzioni e servizi con altri Comuni. Per il progetto «Isacco» la Fondazione Crt ha predisposto stanziamento di massima per il triennio 2002-2004 pari a 6.000.000 di euro. Informazioni 011.6622097

SUPPLEMENTI

Scegli la tua professione!
CSEA
ECDL
SINCERT
ti forma presto
Oltre 300 corsi per qualsiasi titolo di studio
QUALITA' MARKETING SICUREZZA
GESTIONE
AMMINISTRAZIONE e CONTROLLO DI GESTIONE
INFORMATICA
AMBIENTE E VERDI
ARTIGIANATO ARTISTICO
TURISMO
TECNOLOGIE CAD
CONTROLLO NUMERICO
AUTOMAZIONE INDUSTRIALE
MECCANICA IMPIANTISTICA E
I MOTORI DELL'AUTO
Numero Verde 800-233.400
www.csea.it
dircent@csea.it

R ANIMALI
Tel. 333.3211053
011.9624416

PK
publikompass
C.so Massimo d'Azeglio, 60 - 10126 TORINO
Tel. 011.666.52.11 - Fax 011.666.53.00

ONESTÀ e RISPETTO
UN'IMPRESA IN OSPEDALE NON VA ASCOLTATO.
DA ANNI GIUBILEO OPERA CON LA MASSIMA TRASPARENZA.
FUNERALE CLASSICO
2 milioni e 500 mila
Il prezzo comprende tutte le pratiche, la bara accessoriata, assistenza, trasporto con autofunebre Mercedes e necrofori in Torino: e le tasse
GIUBILEO
IL FUNERALE CLASSICO DI TORINO
Numero Verde 800.251645
24 ore su 24
Tel. SERVIZIO 24 ore su 24
Sede centrale: C.so

PREZZI STANDARD: € 0,95 «CRONACHE DI NAPOLI», «CORRIERE DI CASERTA», «CORRIERE DI LUCCA», «IL DOMANI DI BOLOGNA», «IL CORRIERE DI FIRENZE», «LA VOCE DI MANTOVA», «IL CORRIERE MERCANTILE», «LA GAZZETTA DEL LUNEDÌ», «IL CORRIERE DI ROMAGNA», «CRONACHE DEL MEZZOGIORNO». NELLE AREE DI DIFFUSIONE INDICATE SUL GIORNALE LOCALE: € 0,80 CON «IL CORRIERE DI ROMAGNA» IN ROMAGNA E A BIELLA, € 1 «ULTIME NOTIZIE REGGIO», «LA VOCE NUOVA DI PIACENZA», € 1,30 A RICHIESTA CON «IL MATTINO» NELLA PROVINCIA DI BOLZANO, € 2,50 A RICHIESTA CON «BOLLE&SOLE» IN PIEMONTE, LIGURIA E VALLE D'AOSTA: € 2,70 A RICHIESTA CON «CUSIO» IN ALESSANDRIA E PROVINCIA. ABBONAMENTI GRATUITI CON SPECCHIO AL SABATO OBBLIGATORIO IN TUTTA ITALIA. PREZZI ESTERO: AUSTRIA, BENELUX, FRANCIA, GERMANIA, GRECIA, PORTOGALLO, SPAGNA € 1,05, FINLANDIA, PAESI SCANDINAVI € 2, SLOVENIA SIT 320, SVIZZERA FRS. 2,50, CA DSP 1,50, USA $ 1,50

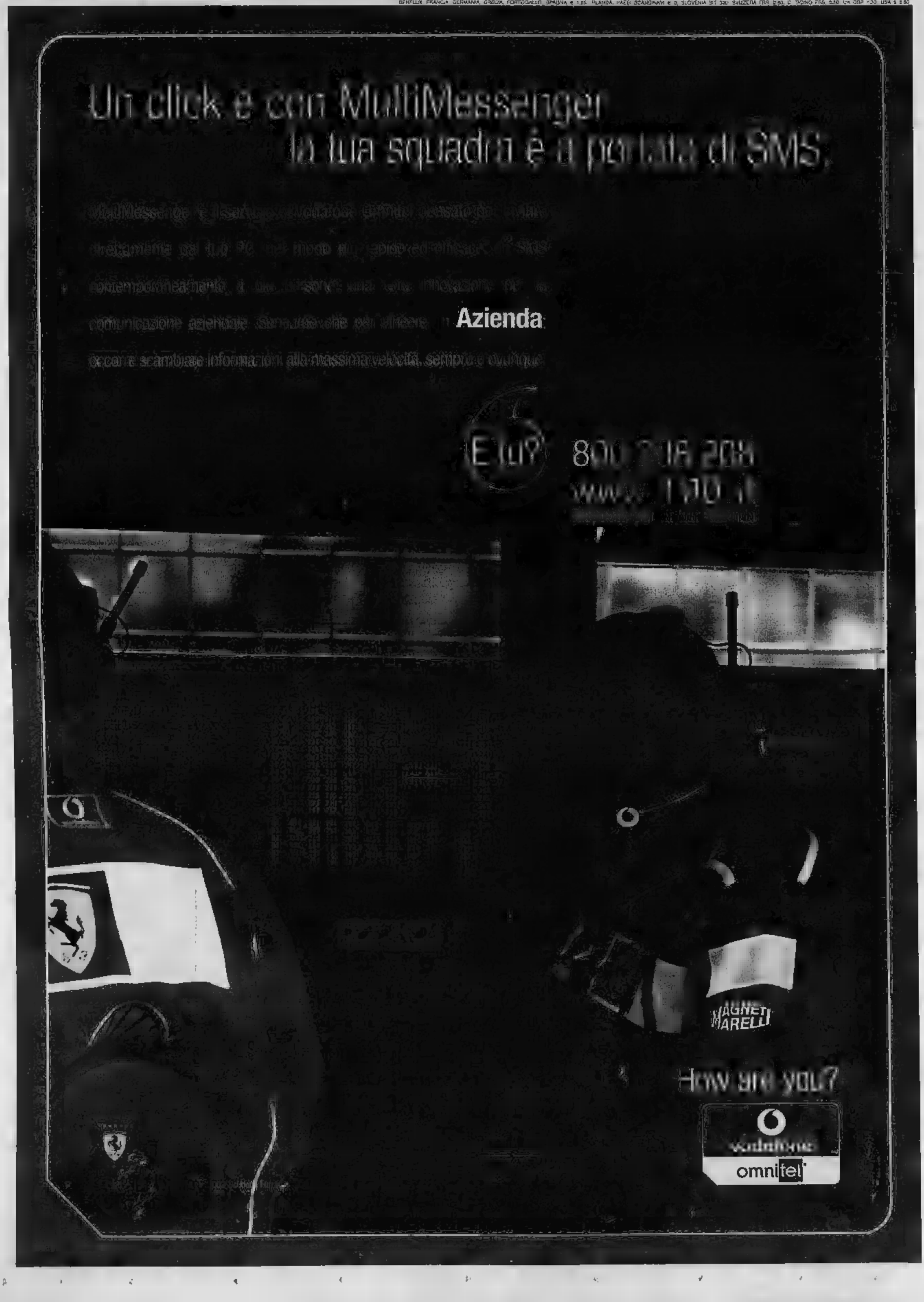

PREZZI VALIDI DAL 15 AL 27 LUGLIO 2002

ipercoop

LA COOP SEI TU.

Centro Ipercoop, Via Cascina Colombaro 26/A - CUNEO - Tel. 0171.615611

TEMPO DI VACANZE: TEMPO DI SCORTA!

Dal 22 luglio al 4 agosto 2002

20*-30*-40%

famila

Con noi sei in famiglia!

* Solo sui prodotti promozionati.

CHE COSA C'È DIETRO I MARCIAPIEDI E LE CASE CHIUSE

Il mercato delle donne «niente di strano»

Prostituzione, tratta, sfruttamento: un saggio di Paola Monzini nato da una ricerca triennale. E si scopre che la domanda di prestazioni erotiche non è subordinata a una necessità biologica

Elena Loewenthal

QUANTE parole per il tema del sesso. Alcune ingiuriose già soltanto nel suono, altre venate di un romanticismo di maniera, quando non pesantemente ironiche: prostitute, squillo, lucciole, ora anche l'esotico escort». Al vasto assortimento di termini per designare chi si guadagna da vivere fornendo ad altri il proprio corpo, fa da contrappasso la perenne ambiguità dell'atteggiamento verso il mondo dell'amore mercenario: per un verso è considerato un fenomeno inevitabile, di cui mai si è potuto né mai si potrà fare a meno, ma per l'altro tutti o quasi concordano sulla necessità di «emarginarlo» in qualche modo, come se il fatto di esercitarlo o usufruirne lontano dagli occhi garantisse una sorta di immunità sociale al resto del mondo. Questa clandestinità ideologica cui la prostituzione è relegata, accomuna viali di periferia e centri estetici di quartieri signorili. «Non abbiamo notato niente di strano», hanno di recente commentato gli storditi coinquilini dell'ovattato Viva Lain di Torino. Ignari della natura di quel viavai per le scale, i candidi vicini hanno in fondo rilasciato alla stampa una grande verità: niente di strano.

Che la prostituzione non sia nulla di strano lo spiega Paola Monzini nel suo libro *Il mercato delle donne. Prostituzione, tratta e sfruttamento*, in uscita per l'editore Donzelli: un saggio sul mercato del sesso in Italia e nel mondo, frutto di un lavoro durato tre anni presso l'Unicri, l'istituto di ricerca delle Nazioni Unite che studia la criminalità e la giustizia. Senza pregiudizi o paternalismi, Paola Monzini racconta quel che c'è dietro i nostri marciapiedi, le case chiuse riconosciute per tali, i call center

Il complesso rapporto con l'immigrazione: cinesi, albanesi, romene e nigeriane che lavorano in Italia seguono il flusso del mercato globale e del crimine organizzato Effetti della rivoluzione femminista e esaltazione del maschilismo: poter scegliere senza essere rifiutati

per prestazioni erotiche. Quanto all'inevitabilità di questa componente nel tessuto di ogni società, l'autrice sgombra il campo da equivoci di sorta: la richiesta di sesso a pagamento, in larghissima maggioranza da parte maschile, non risponde a una necessità biologica. Non è il riflesso, insomma, di un diverso richiamo dell'istinto per gli uni e le altre: gli uomini hanno più bisogno delle donne per sfogare i propri istinti. Piuttosto, con la prostituzione si sfogano in modo diverso, ricuperando magari quell'antico ruolo di predominanza che la rivoluzione femminista ha spazzato via: «Quello che mi piaceva di più era l'aspetto maschilista della cosa: lo scegliere senza essere rifiutato, al di là del gesto atletico fine a se stesso, che tutto sommato riveste una grande importanza nel rito», dichiara un quarantenne, a un altro, laureato, dirigente, «frequento queste ragazze perché vi sono stato sospinto dal femminismo imperante, che ha scardinato i rapporti tradizionali tra maschio e femmina tanto da farmi preferire una semplice trattativa economica sul costo della prestazione, piuttosto che infilarmi in rapporti troppo cerebrali che inibiscono la sessualità, oppure troppo fisici e che evidenziano i miei grandi limiti di maschio...».

«Queste ragazze» sono le rumene e le nigeriane, le albanesi e le cinesi che «battono» in tutta Italia, lungo le strade di campagna e dietro le cabine dei telefoni. Lo studio di Paola Monzini mette in luce le complesse dinamiche in gioco fra prostituzione e immigrazione delle donne. In altre parole, la «tratta»: nome e cognome per questo fenomeno, svela per sommi capi l'antica vicenda sul commercio di donne bianche fra Occidente e Oriente: anche in questo caso dietro le lusinghe di harem e dorate segregazioni, si celava soltanto sfruttamento.

Il flusso migratorio sulle vie del sesso si snoda su due direttive principali: l'Europa dell'Est e la Nigeria. Nel primo caso si ha a che fare veramente con un mercato globale dai traffici complessi e multietnici: «L'ottima reputazione di cui godono i russi nel mondo criminale consente loro di stringere accordi con le più potenti organizzazioni criminali: con la yakuza giapponese, con i gruppi dell'area balcanica e della Turchia e di articolarsi con facilità sulle lunghe distanze». Più autarchico è invece il racket nigeriano, gestito quasi esclusivamente da donne, sia in patria sia all'estero. Gli uomini hanno tutt'al più autisti o guardaspalle. Il caso della Nigeria è a suo modo esemplare, innanzitutto per l'impatto

Una scena di abituale prostituzione nelle strade delle nostre città

che questa migrazione ha ormai sul paese. Vi sono intere zone di Benin City, che stanno cambiando aspetto: con i soldi portati dalle donne, gli edifici fatiscenti lasciano spazio a nuove costruzioni, e le sorti economiche di intere famiglie allargate si capovolgono. «Queste persone hanno aiutato questo paese a crescere», afferma un rappresentante della locale autorità religiosa - un vero e proprio riconoscimento nazionale per la fatica di questo lavoro.

Che se, nella maggior parte dei casi, partono per l'Occidente nella consapevolezza di ciò che andranno a fare e considerano questo passo professionale come la via obbligata per un'emancipazione sociale ed economica altrimenti irraggiungibile, d'altro canto non immaginano a quale categoria di ricatti, debiti di riconoscenza dagli interessi vertiginosi, e violenze fisiche andranno incontro.

Di contro all'oleografia delle «donne perdute» Paola Monzini offre un quadro più disincantato e purtroppo credibile. L'ingiustizia e la violenza sono certo più tollerabili, entro uno schema in cui le donne sempre più spesso sanno che mestiere andranno a esercitare, a destinazione. Di fronte a tutto questo, il mondo civile, che sia Italia o altrove, dovrebbe trovare il coraggio di far piazza pulita della questione morale e provare a cercare invece delle soluzioni «sostenibili», benché eticamente provvisorie. Gridare allo scandalo dilagante è un po' come nascondersi dietro un filo d'erba.

elena.loewenthal@lastampa.it

LA FIGURA DI FERENCZI UN CONVEGNO A TORINO

Le trappole senza scampo del «sembrar normali»

Allievo di Freud a lungo dimenticato, ha studiato i traumi che cambiano il nostro comportamento fino alla patologia

Francesca Paci

TORINO

IMMAGINATE uno psicoanalista che nel 1908 studia gli effetti prodotti sulla donna dall'eiaculazione precoce del compagno. Dopo un lungo oblio della comunità scientifica, Sándor Ferenczi, l'amato e contestato allievo di Freud a Torino dedica in questi giorni un convegno internazionale, il primo oggetto di studio: era la metà degli anni Ottanta, arrivava allora nelle librerie viennesi, parigine, italiane il carteggio con il maestro e discepolo. Cortina Editore ha pubblicato, tra l'altro, tre volumi di «Opere», il quarto esce in questi giorni.

L'appuntamento del Lingotto, una tre giorni organizzata dall'università torinese, fa il punto sulla modernità dell'ungherese d'origine polacca, cresciuto nella Budapest cosmopolita di György Lukács, Béla Bartók, Ferenc Molnar.

Primo, l'attenzione all'ambiente: «Il contesto del vivere di ogni giorno, ci dice Ferenczi, determina le condizioni di sanità e di malattia», spiega il presidente del convegno, professor Franco Borgogno. In pratica: le cronache di ragazzi «apparentemente normali» che si gettano dalla finestra, o madri-Medea artefici della morte del figlio, possono essere lette come il prodotto di traumi quotidiani invisibili all'esterno, ma non meno gravi di quelli sessuali».

Mentre Freud lavora sul tema dell'Edipo e del conflitto col padre, l'allievo sposta l'attenzione su ciò che non è verbale. «Ferenczi, per esempio, durante il primo conflitto mondiale, seguì soldati con nevrosi da guerra - continua Borgogno -. Uomini paralizzati nella parola, nell'udito, impediti nel porgere la mano. A differenza dei governi che li bollavano come disertori, questi feriti dentro trovavano nello studio del psicoanalista ungherese la comprensione dello scollamento tra la realtà prima e dopo il campo di battaglia».

In che modo questo aiuti a leggere i disturbi caratteristici degli anni del nuovo millennio spiega André Haynal, docente all'università di Ginevra e autore di un volume sul fanatismo religioso e politico, edito negli Stati Uniti. «Ho avuto in cura molti fondamentalisti "pentiti" - racconta Haynal -, il loro problema è paradossale: come uscire dalla certezza di possedere la verità. L'integralismo rassicura, distingue il bene dal male, è un'ancora nel mondo in crisi di principi». Dopo l'attentato dell'11 settembre alle Torri Gemelle di New York, molti commentatori hanno osservato come i terroristi fossero convinti di sconfiggere la civiltà occidentale a corto di valori. «Attraverso il metodo ferencziano - conclude lo psicoanalista non osserva il fanatico in modo scientifico, ma si muove lui per capire cosa la sua onnipotività modifichi nel proprio sguardo».

Sándor Ferenczi (1873-1933)

L'altra grande intuizione di Sándor Ferenczi: l'empatico del medico con l'assistito. Il presidente del Centro milanese di psicoanalisi Antonino Ferro fa un esempio: «Se un giorno mi sento angosciato, il paziente inizia automaticamente a parlare di porte chiuse, citofoni che non rispondono, strade sbagliate. Segno che il mio compartamento mentale è importante nel nostro rapporto da poter avere effetti traumatizzanti».

Dalla definizione di spazio mentale intermedio tra analista e analizzato, zona franca condivisa da entrambi ma non appartenente a nessuno, il discepolo di Freud arriva a intravedere la definizione dell'«oggetto transizionale». Ferenczi si ferma lì. Qualche anno più tardi, gli studi specifici del fenomeno e opere di Donald Winnicott e la matita di Schulz avrebbero reso immortale «la coperta di Linus».

A Borgo San Dalmazzo la nuova esposizione dei Fratelli Degiovanni

Si respira il profumo del legno

Tradizione del mobile dalla Valle Varaita

SAN DALMAZZO

Il «profumo di legno», segno caratteristico degli arredi realizzati dai Fratelli Degiovanni di Brossasco, continua ad espandersi. Da qualche giorno è operativa la sede espositiva di Borgo San Dalmazzo (responsabile Danilo Reinaudo) inaugurata con una grande festa che ha visto la presenza della campionessa olimpica Stefania Belmondo e le autorità. La nuova area si aggiunge alle varie esposizioni dei Fratelli Degiovanni, che sono dislocate a Lombriasco, Quart e Castagnito d'Alba.

La Degiovanni Fratelli è da oltre trent'anni in Valle Varaita, a Brossasco, in una zona splendida, dove costruire mobili in legno massello, che durano tantissimo, è una pratica millenaria. Oggi l'immagine del rinomato mobilificio brossaschese è ingentilito da una testimonial d'eccezione, giustamente molto amata dal pubblico per il suo grande carattere e i strepitosi successi raccolti: Stefania Belmondo.

«Ho accettato volentieri di prestare la mia immagine - chiarisce la campionessa olimpica Stefania Belmondo - per la campagna pubblicitaria dei Fratelli Degiovanni, perché ho conosciuto personalmente l'ambiente, seguendo tutte le fasi della lavorazione del legno. Ho trovato una calda accoglienza da parte di tutti, mi sono subito sentita parte della famiglia».

Aggiunge la Belmondo: «Il nostro [illegible] apprezzare le cose semplici (belle per la loro capacità di sposare l'utilità all'eleganza) che offrono [illegible] garanzie di durata nel tempo, che fanno possedere. Credo che siano valori importanti che non vanno tenuti nascosti, ma devono essere promossi con entusiasmo». L'Alta Valle Varaita è ricca di pini cembri (lassù si [illegible] Bosco dell'Alevè, la più grande distesa di pini cembri d'Europa, già cantata da Virgilio) e tra le vecchie case di pietra è ancora possibile ammirare vere e proprie «teche», frutto della sapienza artigiana. E' in questa valle che si è sviluppata la capacità artigiana dell'azienda brossaschese, che [illegible] il passare del tempo è diventata grande ed importante. I mobili che escono dallo stabilimento di Brossasco sono destinati a durare nel tempo, rinnovando l'antica tradizione dei mobili [illegible], tramandati di padre in figlio per generazioni e sempre carichi di grande fascino per la loro semplice bellezza. Gli abili artigiani che lavorano per la Degiovanni Fratelli con il legno sanno fare: i materiali pregiati e le essenze naturali che il bosco continua, con grande generosità, a regalare, sono lavorati secondo le richieste e le esigenze dei clienti, che sono coinvolti in tutte le fasi della lavorazione (progettazione, scelta del legno, tinte, montaggio finale degli arredi). Recarsi a Brossasco e in una delle esposizioni disseminate in Piemonte ed in Valle d'Aosta, permette di provare emozioni uniche respirando l'inconfondibile «profumo di legno». La visita alle sedi espositive dei Fratelli Degiovanni può essere l'occasione per avvicinarsi ad una cultura che è ricca di storia e di tradizione, per aprire il dialogo con qualificati ed esperti mobilieri, persone che sono capaci in un primo momento ad ascoltare, per soddisfare successivamente ogni esigenza ed ogni problema dei clienti. Dai Fratelli Degiovanni il cliente trova ogni soluzione ai problemi di arredo della casa (dalla cucina al salotto, dalla camera da letto al bagno, senza dimenticare gli ingressi e le accoglienti tavernette).

«Chi è alla ricerca di un mobile di prestigio - concludono i Fratelli Degiovanni - deve venire a vedere e a toccare con mano, senza alcun impegno, nelle nostre varie sedi, gli arredi unici e, sulla base delle esigenze del cliente, dai nostri artigiani. Non tornerà a casa deluso, ne siamo certi».

Una vetrina della nuova sede «Fratelli Degiovanni» aperta nelle settimane scorse a Borgo San Dalmazzo

Danilo Reinaudo

L'esposizione di Borgo inaugurata da Stefania Belmondo con il sottosegretario Teresio Delfino e il sindaco Pierpaolo Varrone

DEGIOVANNI F.LLI

IL PROFUMO DEL MOBILE IN LEGNO

"Profumo di legno, qualità da campioni"

www.degiovanni.com

Punti Vendita:

BROSSASCO (CN) Via Gilba, 10 - 12020 Tel. +39 - 017568273 Fax +39 - 0175 68003

LOMBRIASCO (TO) Via S.Giovanni Bosco 36/a Tel +39 - 011 9790207 / Fax +39 - 011 9790207

QUART (AOSTA) - Regione Amerique 11 Tel +39 - 0165 765 767 / Fax +39 - 0165 765827

CASTAGNITO D'ALBA (CN) Località Barocone Tel +39 - 0173 212561 / Fax +39 - 0173 210856

BORGO SAN DALMAZZO (CN) Via Cuneo 92/a Tel +39 - 0171 260000 / Fax +39 - 0171 260231

APERTO LA DOMENICA

Civera
Soluzioni Informatiche Per Il Nuovo Millennio
Personal Computer
Vendita ed assistenza
Cuneo, Via Bonelli 2
Tel. 0171.453.085
E-Mail tech@civera.it

MAGAZINE
Isline
per aziende online
web projects
web marketing, e-commerce,
e-communication, hosting, hosting
veloce
garantito
economico
ADSL* VoIP
www.isline.it
tel.0175/28.80.49

APPELLI ALLA PRUDENZA PER CHI SALE NELLE VALLI VERMENAGNA, PESIO, MAUDAGNA E COLLA

Rischioso percorrere le strade nelle zone colpite dall'alluvione

La prefettura teme che le auto in arrivo dalla Francia possano formare code e restare ferme anche sotto la galleria del Tenda. Il sindaco di Limone: «Ma la stagione turistica continua»

Carlo Giordano
LIMONE

Un invito a vacanzieri e [illegible] a non [illegible] le strade danneggiate dal maltempo è [illegible] lanciato, ieri mattina, [illegible] prefettura di Cuneo, in vista [illegible] la prima domenica post-alluvione. Nell'appello si fa riferimento, in modo particolare, alla statale 20 del Colle di Tenda, lungo la quale il traffico resta regolato a [illegible] alternato (peso inferiore ai [illegible] quintali) [illegible] ben tre posti nel tratto compreso tra Vernante e Limone. Come vie alternative per raggiungere la Liguria vengono indicati l'autostrada Torino-Savona e [illegible] Colle di Nava. Venerdì sera, [illegible] semafori sistemati in prossimità delle frane che interessano la statale 20 si sono formate [illegible] code lunghe anche tre chilometri. Per oggi pomeriggio, [illegible] parte dei tecnici dell'Anas è prevista la riprogrammazione dei tempi di attesa tenendo conto dei flussi di rientro dalla Valle Roja, in modo tale da evitare incolonnamenti [illegible] il rischio di [illegible] bloccati, fermi in auto, nel tunnel del Tenda. Nel capoluogo dell'Alta Valle Vermenagna vengono segnalati di[illegible] in modo particolare in via Almellina, dove, martedì [illegible] si era reso necessario [illegible] sgombero di alcune palazzine.

Un invito a rinunciare, per una domenica, alle gite è giunto anche dai responsabili [illegible] Parco Naturale Alta Valle Pesio. La strada per la Certosa resta chiusa oltre [illegible] frazione Vigna. [illegible] transito è consentito solo ai residenti. In Chiusa Pesio sono transennati i ponti [illegible] via Roma e della provinciale p[illegible] Mondovì, nelle vicinanze dell'area attrezzata per pic-nic. A Peveragno è sconsigliato l'utilizzo della strada comunale delle Meschie, che porta all'area verde di Fradeboni non più agibile. La massima cautela nel rispetto della segnaletica viene raccomandata anche nella zona del Monregalese, dove [illegible] chiuso il ponte dei Gosi sulla provinciale Villanova-Frabosa Sottana.

Ad Artesina alcune strade sono aperte solo ai residenti o ai proprietari [illegible] seconde [illegible]. In Valle Gesso, a causa dei danni subiti [illegible] ponte [illegible] Mulino, nel centro di Entracque, si consiglia a chi è diretto a San Giacomo [illegible] deviare sulla provinciale che porta alla centrale dell'Enel.

I danni del maltempo rischiano [illegible] [illegible] compromettere la stagione turistica.

«Per quanto [illegible] riguarda - spiega [illegible] sindaco di Limone, Domenico Clerico - il programma delle manifestazioni estive prosegue regolarmente: mercoledì [illegible] come annunciato, si è svolta la serata teatrale alla Confraternita. Rivolgo quindi un invito ai turisti affinché quest'anno [illegible] abbandonino Limone». Così a Vernante dove [illegible] si svolge la festa del Palanfré.

Palazzo pericolante e una voragine a Chiusa Pesio. A lato un traliccio piegato ad Artesina

DA ANNI 30 AMICI PUNTAVANO SU UN SISTEMA AL SUPERENALOTTO

Vincono 22 miliardi

Schedina giocata a Beinette

Paola Scola
Beppe Sajeva
BEINETTE

Quattro anni di giocate, senza mai perdere la fiducia. Una costanza premiata perché, da ieri sera, [illegible] abitanti [illegible] Beinette, Peveragno e Chiusa Pesio sono diventati milionari. Il Superenalotto ha portato ai fortunati giocatori: [illegible] miliardi di vecchie lire, ovvero 11.436.394,97 euro. Tanto vale la schedina giocata a Beinette, nel ristorante pizzeria «Bacco». Un locale di via 24 Maggio, in centro paese, dove è in corso una ristrutturazione. Il titolare, Giacomo Pellegrino, [illegible] anni, sposato [illegible] tre figli, subito dopo la notizia ha spiegato: «Vedete questi lavori? Stavo sistemando tutto il ristorante, per trasformarlo [illegible] albergo. Ora [illegible] che potrò farcela a completarli».

I 22 miliardi di vecchie lire sono arrivati grazie a un sistema proposto [illegible] una trentina di clienti affezionati della ricevitoria di via [illegible] Maggio. Su di loro il ristoratore non [illegible] molto: «E' gente [illegible] lavora e aveva bisogno di questi soldi. Ora stiamo facendo festa, tutti insie[illegible] Avevamo già vinto altre volte, azzeccando dei 3 o dei 4, ma mai [illegible]. Cosa provo? Ve [illegible] dirò fra qualche giorno. Per [illegible] molto felice».

Quella di ieri sera [illegible] la più alta vincita registrata nella «Grandaa». Alla fine di ottobre '99 al bar «Wall street» di Savigliano era stato centrato un «5+1» da 4 miliardi 183 milioni 975 mila [illegible] lire, con una giocata semplice. Precedente[illegible] il monte premi più [illegible] stente risaliva al [illegible] '97, quando un gruppo di scommettitori cuneesi portò a casa [illegible] miliardi [illegible] milioni con il Totocalcio. A Bra, [illegible] il Totogol, nell'aprile '98 arrivarono 1 miliardo 171 milioni. Toccò poi [illegible] «Gratta [illegible] vinci» premiare un cuneese con un miliardo intascato con un biglietto da [illegible] mila lire. Nel dicembre 2001, il titolare di un bar di Dronero, Sergio Galliano, aveva vinto mezzo miliardo al Lotto. Meno fortunati i consiglieri comunali di Sale Langhe che [illegible] [illegible] gettoni di presenza per scommettere e devolvere eventuali vincite a interventi per il paese: la dea bendata [illegible] guardato altrove.

Il titolare della pizzeria «Bacco» è tra i vincitori che ieri notte hanno festeggiato

SUZUKI
UNA STRADA TUTTA TUA
concessionario GARELLI AUTOMOBILI
BORGO SAN DALMAZZO - Via Cuneo, 127 - Tel. 0171 261609 - SALUZZO - Via Savigliano, 2 - Tel. 0175 249109 - MONDOVÌ - Via Torino, 2 - Tel. 0174 46106 - aperto tutto sabato

ANELLO
Orologi
Gioielli
Argenti
BOMBOLO
MAVERTEAM
ITALY
(CN) - Corso Re Umbert 50 -

QUOTIDIANO METEO

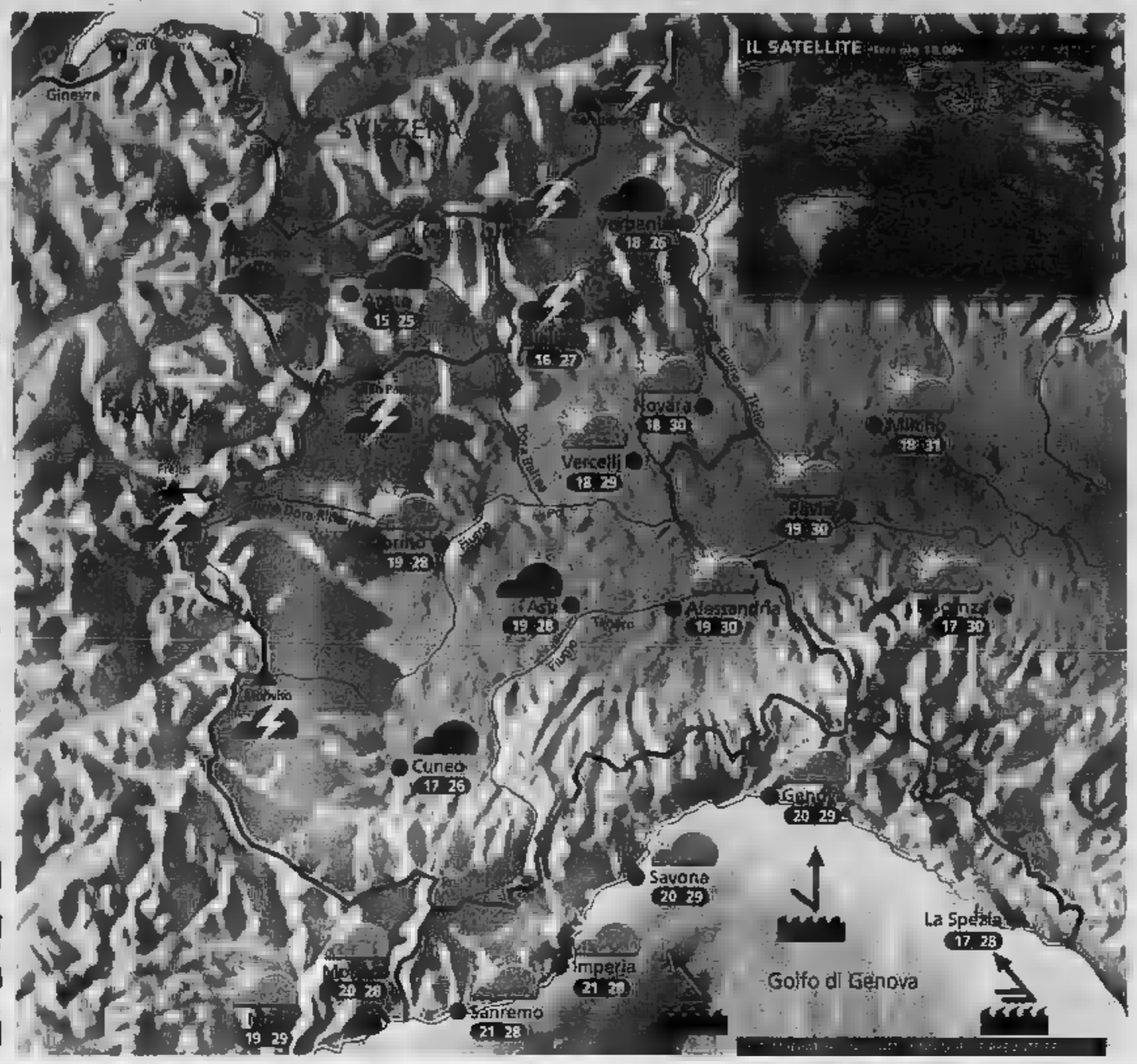

Situazione

Ieri l'alta pressione ha garantito una giornata splendida, con sole, temperature gradevoli e brezza debole. Oggi, una perturbazione atlantica transiterà sulle Alpi, portando alcuni rovesci e temporali su tutti i rilievi, specie nel pomeriggio; in pianura ci sarà solo qualche nube, ma senza particolari fenomeni.

Previsioni

Al mattino cielo nuvoloso sulle Alpi Cozie e Graie, senza piogge; sereno in pianura, con qualche nube sul litorale della Liguria e sul Basso Piemonte. Nel pomeriggio peggiora gradualmente con tutti i rilievi rovesci e temporali si verificheranno specie sulle Alpi Orobie e sulle Prealpi Lombarde; in pianura poche nubi sparse. Temperature massime in leggero calo, principalmente sui rilievi. Venti deboli occidentali. Domani cielo poco nuvoloso con qualche nube al mattino sulla Lombardia orientale. Temperature massime in lieve aumento.

ZOOM

Il vento di foehn sulle Alpi

Quando una massa d'aria umida e fresca arriva da Nord sull'Italia, di solito viaggia a quote, e quindi viene spesso a scontrarsi con l'arco alpino. L'altezza media dei rilievi è tale per cui l'aria fresca, una volta arrivata nelle loro vicinanze, viene costretta al sollevamento verso l'alto, e quindi alla condensazione. Sul versante Nord delle Alpi allora si forma un esteso corpo nuvoloso che porta precipitazioni continue e moderate, fino a che continua il vento da Nord. Questo fenomeno è chiamato Stau alpino e si verifica soprattutto d'inverno. Una volta che l'aria è arrivata in sommità dei monti, essendosi raffreddata ulteriormente, tende a scendere per gravità verso il basso lungo il versante Sud. In questo caso allora viene compressa, e quindi si riscalda notevolmente; anche l'umidità scende rapidamente fino a valori molto bassi. Una volta arrivata a valle, l'aria, ormai calda, si diffonde attraverso tutta la pianura con vento moderato o forte e generando quindi il foehn. In queste occasioni sulla Pianura Padana la visibilità aumenta all'improvviso e la temperatura schizza in alto di parecchi gradi in pochi minuti.

A CURA DI www.meteolive.it

PER CHI VIAGGIA

ANCONA	23 30	REGGIO CALABRIA	21 32
BARI	24 31	ROMA	26 30
BOLOGNA	20 30	VENEZIA	
CAGLIARI	25 31	BARCELLONA	11 18
CATANIA	17 32	BRUXELLES	11 18
CATANZARO	25 31	FRANCOFORTE	14 25
FIRENZE	20 29	GINEVRA	15 24
OLBIA	24 30	LONDRA	11 19
PALERMO	26 31	MONACO DI BAVIERA	14 25
PERUGIA	20 29	PARIGI	12 18
POTENZA	17 30	ZURIGO	13 24

OGGI

IL SOLE: sorge alle ore 6 e 2 minuti; culmina alle ore 13 e 36 minuti, tramonta alle ore 21 e 9 minuti

LA LUNA: si leva alle ore 19 e 5 minuti; cala domani alle ore 3 e 46 minuti

www.unimetal.net

Posizione Berlingo n° 99
TRE ENTRATE

Sperimenta la libertà di caricare e scaricare da dove vi piace di più.

Posizione Berlingo n° 3
ABBONDANTI

Andatevi fino in un'auto un camion dentro.

CITROËN BERLINGO

SCONTO 2.600 € (L. 5.100.000) di supervalutazione tuo usato

oppure

FINANZIAMENTO a tasso agevolato con prima rata a settembre

Veicoli Commerciali Citroën.
Lavoratori e collaboratori.

Finanziaria. Soluzioni d'acquisto.

CITROËN
www.citroën.it

ARMANDO

Carrozzeria multimarca

Revisione auto e moto

CUNEO SALUZZO MONDOVÌ ALBA

A SAVIGLIANO ENNESIMO ATTO DI VANDALISMO CONTRO L'ARREDO URBANO

Raid di teppisti nel parco A pezzi quattro lampioni

Piero Bertoglio
SAVIGLIANO

Vandali in azione nel parco Graneris, il quadrilatero di verde che si trova nella zona sud-ovest della città. In una delle scorse serate sono stati presi di mira quattro dei lampioni che illuminano i viali interni del parco: gli arredi della rete pubblica sono stati pesantemente compromessi.

Se in un caso sono stati soltanto spaccati i vetri e la lampadina, altre tre volte i punti luce sono stati completamente privati di tutto l'impianto di illuminazione. I lampioni finiti nel mirino dei vandali si trovano nella zona adiacente al campo da calcio esterno dello stadio «Ottavio Morino».

Gli autori del gesto hanno lasciato anche una sorta di firma della loro «impresa». Su uno dei corpi illuminanti è stata riportata, con un pennarello indelebile, la scritta «Destroy. I lampioni non servono a niente». Una frase che porta qualcuno a ipotizzare che alla base del gesto ci sia un gruppo ecologista, contrario a che il parco sia illuminato nelle ore notturne. Quando venne deliberata dall'amministrazione comunale saviglianese l'installazione dei lampioni all'interno del Graneris, non mancarono le critiche da parte di chi sosteneva, invece, che la presenza della luce artificiale avrebbe alterato il nel quale si muovono molti animali notturni.

In città altri interpretano l'episodio semplicemente come una grossolana scusa per creare «oscurità» in un'area nella quale, soprattutto in passato, erano soliti darsi convegno numerosi tossicodipendenti, desiderosi di rimanere indisturbati.

Il danno è «notevole per tutta la comunità», commentano i saviglianesi, poiché in estate il parco è molto frequentato anche di sera e l'illuminazione rappresenta una garanzia per chi vuole passeggiare al fresco in tranquillità.

Si tratta solo dell'ultimo di una serie di episodi che di recente hanno preso di mira l'arredo urbano nel centro della città: fioriere, panchine, bacheche delle associazioni, lampioni sembrano essere diventati i bersagli preferiti dei vandali.

A BEINETTE

Deceduto nell'auto vicino a un ristorante

Giovanni Franco Musso, 54 anni, di Pianfei, è stato trovato morto nella sua «Polo» posteggiata a Beinette, nel piazzale del ristorante vicino a night. I familiari dell'operaio lo hanno cercato, ieri mattina, da amici e negli ospedali. Sono stati avvisati i carabinieri di Peveragno, che hanno perlustrato le strade della zona. La «Polo» è stata notata al piazzale: all'interno c'era il cadavere dell'uomo. Nella camera mortuaria del cimitero di Beinette ieri pomeriggio è stata eseguita la visita necroscopica: Giovanni Franco risulterebbe deceduto per morte naturale. [b. s.]

LE

Nuovi sacerdoti nelle parrocchie A Cuneo una voce dalla Palestina

Mercoledì prossimo sarà a Cuneo Claudette Habesch, direttrice della Caritas di Gerusalemme. In mattinata incontrerà il sindaco Alberto Valmaggia e il vescovo Natalino Pescarolo. Alle 15 s'intratterrà con tutti gli operatori delle Caritas parrocchiali. È ospite del Nuvolari per un incontro con i giovani. «La presenza fra noi della Habesch - commenta don Marco Riba, direttore Caritas Cuneo - è un'occasione importante per sentire una voce diretta da uno dei fronti di guerra più terribili degli ultimi anni. E' anche un'opportunità per gettare le basi di un progetto di collaborazione tra la nostra comunità e quella di Gerusalemme». La Habesch è una delle voci più importanti della comunità cristiana di Palestina, artefice di numerose iniziative di pace e solidarietà.

Stasera la comunità di Carassone a Mondovì saluta il parroco don Meo Bessone, nominato rettore del santuario di Vicoforte. Alle 21 ci sarà la messa, cui seguirà un momento di festa. Don Meo farà ufficialmente il suo ingresso al santuario domenica prossima, alle 16. La comunità di Carassone sarà guidata da don Corrado Restagno.

Ieri, nel santuario della Madonna dei Fiori a Bra (con una funzione iniziata alle 17,30), Dino Mulassano, 26 anni di Cà del Bosco, è stato ordinato sacerdote paolino dal nunzio apostolico Giovanni Cerano. Dopo aver compiuto gli studi teologici a Roma, don Dino aveva ricevuto il diaconato ad Alba dal vescovo Sebastiano Dho. Stamane, alle 10,30, celebrerà la prima messa. Sarà invece don Michele Olivero il nuovo parroco di Marene, successore di don Giuseppe Zeppegno, che si trasferirà a Roma per proseguire gli studi in Teologia. Nativo di Sommariva Bosco, don Olivero è stato parroco a Gesù Operaio a Torino e a Santa Maria della Stella a Rivoli. L'ingresso ufficiale a Marene avverrà domenica 13 ottobre.

In occasione della «Giornata mondiale dei giovani» che si tiene a Toronto (Canada) nel prossimo fine settimana, alcune diocesi hanno organizzato incontri locali per i giovani. Cuneo lo propone sabato al santuario Madonna delle Piagge di Robilante, alle 19,30, sul sagrato della chiesa parrocchiale. Alle 21 preceduta da messa celebrata da monsignor Pescarolo. Seguiranno cena a un momento musica in attesa della diretta sul maxischermo (dall'1,30) della veglia con il Papa. Analoga iniziativa è promossa dalla diocesi di Saluzzo, che ha dato appuntamento ai giovani sabato a Manta (alle 20,30 in piazza Mazzini, alle 21 cena al a San Leone). Dell'una si assisterà alla veglia con il Papa, mentre all'alba è prevista la messa celebrata da monsignor Diego Bona. «Le proposte di vivere a livello locale il grande evento di Toronto - spiega don Tonino Arneodo, responsabile della pastorale giovanile della diocesi cuneese - sono occasione per far sì che queste esperienze di si trasferiscano nel cuore di ogni comunità locale. Solo una delegazione di 17 giovani della nostra diocesi è presente a Toronto, ma non per questo la nostra comunità si deve sentire meno parte della Chiesa universale». fazrib@tin.it

Don Dino Mulassano

Don Michele Olivero

DALLA GRANDA

BORGO DALMAZZO

Antinfortunistica, nove imprenditori denunciati

Nove sono gli imprenditori edili denunciati dai carabinieri per la mancata applicazione delle norme di sicurezza nei cantieri. Nell'operazione sono state controllate 18 ditte, metà delle quali risultate non in regola con la normativa antinfortunistica. [c. g.]

B

Anziana trovata morta in casa

La pensionata (75 anni) Anna Paolina Varrone è stata trovata morta dal figlio Massimo Re, tornato ieri da un viaggio a Cuba, nella casa di via San Giovanni a Fontanelle; la salma è stata trasferita nella camera mortuaria del cimitero di Cuneo. Il medico legale ha accertato il decesso per arresto cardiaco avvenuto una decina di giorni fa. [b. e.]

Si dedica fontana al vicesindaco Valsecchi

Sandro Valsecchi, il vicesindaco morto un anno fa sul Colle dell'Agnello, viene ricordato oggi a Chianale. Dopo la messa, alle 16, gli verrà dedicata una fontana della borgata. [al. bu.]

VERZUOLO

La Coldiretti dice «no» alla variante della statale

In un incontro con l'assessore provinciale Franco Revelli, la Coldiretti saluzzese ha ribadito il proprio no alla variante sulla statale dei Laghi di Avigliana, tra Saluzzo e Villafalletto. L'organizzazione chiede di prendere in considerazione una strada sul sedime ferroviario. [al. bu.]

Lungo il Po ancora quattro platani malati

Altri quattro platani, sopravvissuti all'abbattimento dell'11 marzo, sono malati. Gli alberi si trovano vicino al ponte sul Po. Il sindaco Sebastiano Miglio ha scritto a Corpo Forestale, Provincia e Parco del Po-Tratto cuneese chiedendo un sopralluogo tecnico per valutare la situazione. [al. bu.]

ACCEGLIO

Quarantesimo compleanno della casa alpina

Oggi alla casa alpina dell'Azione Cattolica si festeggiano i 40 anni della residenza estiva, che ogni anno ospita 400 fossanesi. [l. a.]

MONDOVI'

La cappella di San Bernardo potrà essere spostata

Il Comitato per i Beni Ambientali ha autorizzato lo spostamento della cappella di San Bernardo, come sollecitato dal parlamentare Raffaele Costa, per consentire il proseguimento dell'attività della vicina cava e tutelare l'edificio. [p. s.]

CUNEO

Martedì protesta dei Cobas con i trattori

Martedì arriveranno in città i trattori provenienti da tutta la regione, per una manifestazione di protesta contro «il ministro Alemanno & C» promossa dai Cobas delle quote latte. In un documento, gli organizzatori dell'iniziativa hanno spiegato le ragioni della protesta, elencando una serie di richieste al responsabile del ministero delle Politiche Agricole. [r. c.]

VIVEVA A SANT'ALBANO

Era scomparso nel Fossanese Morto nel fiume

S.ALBANO STURA. Si era allontanato in pullman verso Fossano la scorsa settimana e da allora non aveva più dato notizie. Antonio Coccalotto, 62 anni, è stato trovato morto a Rocchetta Tanaro venerdì, ma il cadavere è stato identificato solo ieri. Lo hanno scoperto incastrato fra il legname, lungo il fiume. Coccalotto era uscito dal soggiorno per anziani di cui era ospite, come ogni mattina. L'autista del bus per Fossano aveva confermato di averlo portato in centro, ma da quel momento se n'erano perse le tracce. [r. c.]

Coccalotto

INCONTRO A RACCONIGI

Arrivano i fondi per tangenziale e bretella ovest

RACCONIGI. L'assessore regionale ai Trasporti William Casoni ha incontrato venerdì il sindaco Adriano Tosello e gli assessori Bartolomeo Allasia e Federico Scarpino. Si è parlato di progetti già esistenti della circonvallazione est e della «bretella» (per eliminare il traffico dei mezzi pesanti dal centro), per la cui realizzazione finora mancavano solo i soldi. Il progetto della bretella è realizzato dalla Provincia ed è definitivo, mentre è in fase preliminare quello, più impegnativo, della grande circonvallazione (a cura della Sitraci). Casoni ha comunicato che le opere (circa 600mila euro per la bretella, 6 milioni per la tangenziale) saranno inserite nel piano triennale della Regione, entro fine luglio. [a. m.]

COMUNE DI FOSSANO

Primi incassi dal censimento degli immobili

FOSSANO. Il censimento degli immobili porta i primi frutti: nel 2001 il Comune ha recuperato 215 milioni di lire sulla tassa rifiuti. Cifra che diventa permanente, perché i dati rilevati costituiranno la base per il calcolo dei tributi negli anni a venire. «La cifra recuperata potrebbe aumentare, perché il censimento è ancora in via di - dice il caposervizio dell'Ufficio Tributi, Alessandra Pecchio -; abbiamo sospeso le rilevazioni nei mesi estivi, perché non si trova la gente in casa, riprenderemo a settembre». Il censimento viene eseguito da due tecnici incaricati dal Comune; i dati ottenuti attraverso la misurazione dei vengono inseriti in dati che utilizzata per il controllo delle denunce che per altre pratiche. [L. a.]

UNA SOCIETA' DI CUNEO

Dovrà pagare uso di brevetti del dipendente

CUNEO. Il giudice del Lavoro Sandro Cavallo, alla fine di una lunga vertenza, ha condannato il «Bottero» di Borgo San Giuseppe a versare 101365 euro (200 milioni di vecchie lire), oltre a interessi e rivalutazione dal gennaio '99, all'ex impiegato Vittore Giraudo di Cuneo, per avere utilizzato i brevetti firmati dal dipendente inventore. La società dovrà pagare 11349 euro a rimborso delle spese legali di Giraudo. Il tecnico nel '97 aveva avviato la vertenza per il riconoscimento delle sue invenzioni dalla società e a maggio '98 è stato posto nelle condizioni di dimettersi. Tra azienda ed ex dipendente c'era stato un accordo extragiudiziale, ma senza il riconoscimento dei brevetti (Giraudo aveva chiesto 3 miliardi). [g. d. m.]

TUTTI I MARTEDÌ SU LA STAMPA
SPECIALE
CONFCOMMERCIO
CUNEO
PortiCoNe
ALL'ESTATE CUNEESE

MARRO automobili
12012 BOVES (CN) - C.so Trieste, 82 - Tel. 0171 380367
concessionaria DAEWOO per Cuneo e provincia
organizza il 1° DAEWOO DAY, il 21 luglio
al Real Park di Entraque
SIETE TUTTI INVITATI sarà esposta tutta la gamma di autovetture DAEWOO ed i veicoli commerciali.
Potrete valutare le nostre offerte d'estate ed in anteprima vedere il nuovo DAEWOO AVIA autocarro da 50 a 100 q.li.
il tutto nella splendida cornice della Valle Gesso.
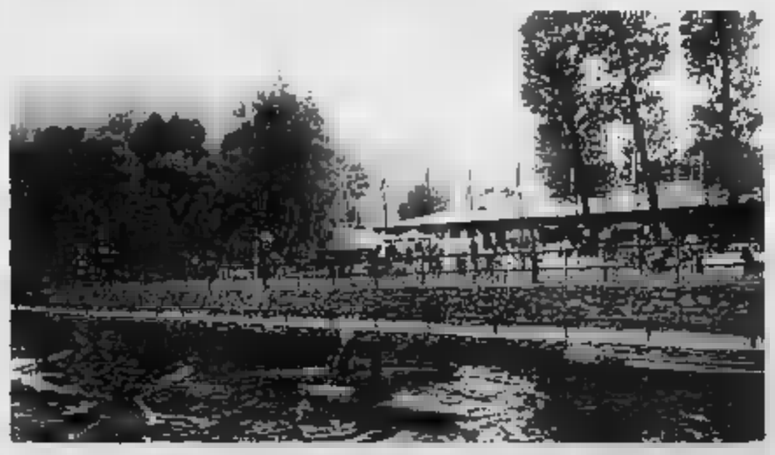
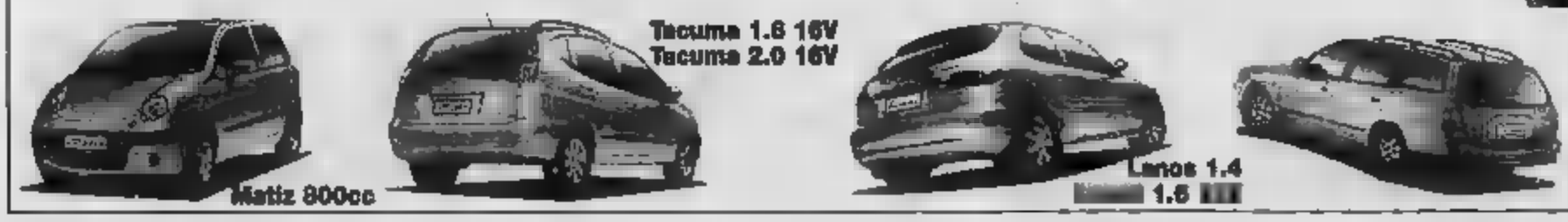
Matiz 800cc
Tacuma 1.6 16V
Tacuma 2.0 16V
Lanos 1.4
1.6
Nubira 1.6 16V
SFRUTTA GLI INCENTIVI DAEWOO da MARRO automobili

Chirurgia Estetica

CONSULENZE CONSULENZE CONSULENZE

TUTTO QUELLO CHE SI PUO' FARE

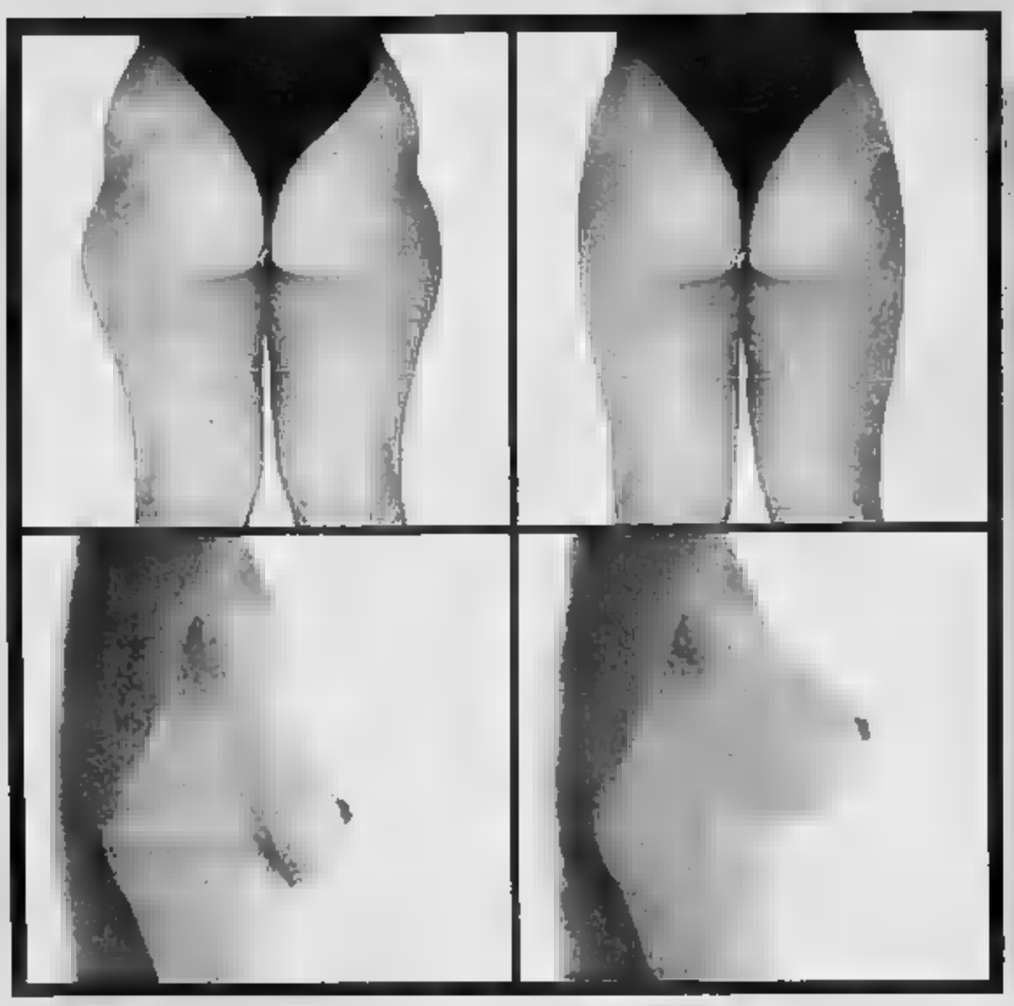

- **RINOPLASTICA** correzione del naso
- **OTOPLASTICA** ORECCHIE A SVENTOLA
- **MASTOPLASTICA** correzione del seno
- **LIFTING VISO** TOTALE E SETTORIALE
- **LIPOSCULTURA** cosce / fianchi
- **ADDOME RILASSATO** POST GRAVIDANZA
- **LABBRA SOTTILI** RIEMPIMENTO
- **BLEFAROPLASTICA** PALPEBRE
- **EPILAZIONE DEFINITIVA**

TUTTO QUELLO CHE DEVI SAPERE

* Sapere cosa fare per risolvere il problema che ti affligge * Poter esporre eventuali dubbi o incertezze * L'idoneità dalla sala operatoria dove effettuare l' intervento * Quanto dura mediamente l'intervento * In quanto tempo si può riprendere il lavoro * Il tipo di anestesia * Gli esami da eseguire prima dell'intervento * Molto utile eseguire un elaborato al computer per avere le idee chiare sui risultati * Nel rifacimento del seno è importante vedere e toccare i vari tipi di protesi, al fine di capire la forma e la dimensione che assumerà il seno dopo l'intervento * Conoscere i costi.

ElitCenter *si avvale delle consulenze* *dei più quotati chirurghi plastici*
ElitCenter *un aiuto importante dalla tua parte*
ElitCenter *finanziamenti da euro 17,00 al mese*
ElitCenter *elaborati* *tramite computer è possibile vedere i risultati che si potranno ottenere al fine di valutare l'opportunità o meno di intervenire*
ElitCenter *primi in Italia a fornire questi servizi*

Elit CENTER
CARAMAGNA PIEMONTE
Strada Carmagnola, 68
0172.810069
parte Società Eletron v.a.f.

IN CALENDARIO RASSEGNE CINEMATOGRAFICHE, DEGUSTAZIONI DI PRODOTTI TIPICI, MOSTRE D'ARTE E GIOCHI ALL'APERTO

Grande musica e tante sagre nei paesi

In Val Tanaro si chiude la due giorni dedicata a De André

Il gruppo del Cai di Savigliano sotto le tre Cime di Lavaredo, nelle Dolomiti. Al viaggio hanno partecipato 60 iscritti

ELVA. Oggi, alle 14,45, nell'ambito della giornata culturale in memoria di don Ettore Dao, Giovanna Galante Garrone, sovrintendente ai Beni Culturali, presenterà il libro «Hans Clemer, il maestro d'Elva». Seguirà, alle 15,30, il concerto della corale alpina «Valle Maira».
Alle 20,15 nella confraternita San Giovanni proiezione del film «Fernana Pivano: a Farewell to beat» e in piazza dei Battuti Parvi, alle 21,30, concerto di Mollica band e Alan Ferrington-Ellade band. Letture di Fabio Ferri e Valerio Mastandrea. Al piano Luca Carboni eseguirà brani di De André per due giorni dedicata al cantautore. Oggi, alle 14, gare conclusive del torneo di calcio (squadre miste).
CUNEO. «La strega Rosaga Ramarri» spettacolo di burattini all'appuntamento al parco della Resistenza (ore 17).
CANALE. Sarà inaugurata stamane la 60ª fiera del pesco (piazza Italia, ore 10,30) con esibizione di bande musicali, sbandieratori, gruppi folcloristici, raduno di auto «Maggiolino». Nel pomeriggio palio dei borghi con sfide in piazza; spettacolo di danza (anfiteatro, alle 21) e punto enogastronomico nei giardini del castello.
DRONERO. Oggi, alle 21, sfida di karaoke nell'area del «Mini Golf», località Pra Bunet.
ACCEGLIO. Festa patronale in località Chiappera; pomeriggio gare e giochi per bambini e «merenda sinoira».
SAMBUCO. Oggi, dalle 15 alle 18, nel Centro Documentazione Valle Stura è possibile visitare la mostra «Face fare ...», sugli affreschi murali che caratterizzano la bassa e media valle, da Borgo San Dalmazzo a Vinadio.
BOVES. La Compagnia «Il nostro teatro» di Sinio è ospite alle 21,15 con il Teatro degli Episodi nell'Anfiteatro di Villa Berrini. La compagnia presenterà la commedia piemontese in due atti «Mè frel».
VERZUOLO. All'irish pub The Black Brew la nuova band Orbi-Zero propone dalle 22 cover rock italiane e straniere.
FAULE. Si conclude stasera, alle 21, in piazza Castello, la rassegna «Quattro note d'estate» con la commedia piemontese «Varisto el rancin». Ricavato devoluto alla Fondazione Piemontese per la Ricerca sul cancro.
CHERASCO. Ultimo appuntamento, alle 21,30, sotto l'Arco Belvedere, con il «Cherasco Festival». La compagnia «Ma- Torta Morolin» della Famija Albeisa presenta «Le miserie 'd Monsù Travet» di Bersezio. Ingresso 5 euro.
MACRA. Ultima rassegna itinerante «Teatro in piazza», la compagnia del Borgo presenta «Le allegre comari di Windsor». Lo spettacolo si terrà alle 21, nell'arena di piazzetta Croce al Valor Militare.
CASTELDELFINO. Concerto alle 16 della Banda di Mondovì.
VENASCA. Oggi «Mercato interregionale dei prodotti biologici certificati». Alle 21, liscio al Bricco.
BUSCA. A Castelletto, polentata (alle 20) e liscio (dalle 21,30).
PONTECHIANALE. Festa patronale: alle 20,30, processione banda musicale.
POLONGHERA. Alle 16, ritorna la «Pedala Polonghera».
SCARNAFIGI. «Giochi senza frontiere» nel pomeriggio; alle 17, giochi per i bambini.
FAULE. In piazza Castello, spettacolo teatrale (ore 21).
COSTIGLIOLE. Per la festa della cappella di Santa Cristina, giochi popolari nel pomeriggio.
VILLLINO. Due mostre in borgata Chiesa: le foto del fossanese Davide Dutto e gli oggetti artigianato locale.
BARGE. Oggi si chiude «Fantabanga 2002» agli impianti sportivi comunali. Alle 16 «Estate pulcini», tornei di minigolf e Play Station. Alle 16,30 dimostrazione della Croce Rossa. Alle super festa delle associazioni culturali giovanili di Saluzzese e Finerolese. Alle 19 concerto G-man, Malebolge, Supernova. Alle 20 cenona con porchetta. Alle 21 musica con Eucaliptus e Loski Bosky.
CUNEO. Si svolgono oggi, dalle 10,30 alle 18,30, al cinema Monviso, i provini per partecipare alle riprese del film di Garofalo «Carmilla». Informazioni 349-8264230; 340-2649158.
RIFREDDO. Oggi festa patronale di San Luigi. Alle 10 ritrovo dei quarantanni del paese davanti alla Chiesa, alla presenza della banda musicale di Revello. In si ballo con l'orchestra «Letizia e la Band» ingresso gratuito; domani, alle 14, gara alla petanque; alle 15 giochi e merenda; danze alle 21.
BAGNOLO. Oggi alle 14,30 gara a bocce alla baraonda. Alle 21 danzante con l'orchestra «Luigi Gallia» ed elezione di «Miss Madamin»; domani alle 14,30 gara alle bocce, serata danzante ed elezione di «Miss forestiera». Apre oggi in frazione Villar, su iniziativa del Circolo Villarese, la mostra di fotografie e cartoline dal titolo «Bagnolo e la sua gente», curata da Valter Bolaro. In frazione Montoso per tutta la giornata mercatino delle pulci.
BARGE. Oggi festa in ricordo dei caduti civili e partigiani al Bricco Pelata. Alle 11,30 messa; alle 12,30 polenta e salsiccia; alle 15,30 gara alle bocce e rottura delle pignatte. In serata si balla con l'orchestra «Trio Capinera». Oggi festa dell'associazione Muratori e Scalpellini dell'Infernotto. Alle 11 in San Giovanni Battista e pranzo sociale al convento del Monte Bracco. Riapre anche il Museo Etnografico «La Brunetta» alla Torriana (dalle 10 alle 18). Nel pomeriggio musica con i «Charè Moulà».
PAESANA. Oggi in piazza Vittorio Veneto raduno delle Fiat 500, con sfilata e maxi tombola. Dalle 14,30 grande gara petanque. Alle 21,30 liscio e anni '60 con il trio paesanese «Pieruccio Folk»; l'ingresso al ballo costa 5 euro a «L'Ostu d'la Bèla Mèndia».
CRISSOLO. In località Borgo si celebra la festa di San Sebastiano. Informazioni allo 0175-940131.
SANFRONT. In frazione Rocchetta giochi per bambini con rinfresco. Informazioni allo 0175-948237.
BAGNOLO. Per tutta giornata in frazione Montoso mercatino delle pulci.
Oggi, dalle 12,30, «Andando per Marsaglia», passeggiata gastronomica «in simpatia». Serata danzante con Alberto e Simone.
ORMEA. In frazione Barchi festa della Madonna del Carmine e polentata; si svolgerà anche il 2° trofeo Alta val Tanaro di pesca alla trota. Domani, alle 21, nella chiesa parrocchiale di Martino, ensemble di violoncelli del Regio di Torino, con repertorio di musica classica.
ROCCAFORTE MONDOVI'. Festa occitana del gruppo «Artusin» al rifugio Mondovì. Grande polenata con e vino (6 euro) e pomeriggio musicale con i «Lou sarpent». Per informazioni 017465555; festa patronale in frazione Barucco.
FRABOSA SOPRANA. Dalle 10 alle 12, a Fontane, raduno di auto e moto storiche. Alle 21,30, musica in piazza Municipio.
PAMPARATO. Oggi 6ª Festa Alpina sul Monte Alpet, con messa al campo alle 11, rancio alpino e pomeriggio di musica e giochi.
VIOLA. Oggi prima edizione di «Carlale a' la vespa tour», raduno di moto.
MONTALDO MONDOVI'.

A Pradleves

Ricordano gli alpini partiti per la Russia

CUNEO. Sessant'anni fa, dal 15 al 30 luglio 1942, la divisione alpina «Cuneense» con 17 mila soldati e ufficiali con tutto l'equipaggiamento logistico e diverse centinaia di veniva trasferita sul fronte in appoggio alle truppe tedesche impegnate sul Don dall'esercito russo. Cominciava così nella lontana calda estate l'epopea e il dramma, concluso nel gennaio 1943 con la disastrosa ritirata dalle steppe innevate, della «Cuneense» che ebbe più di 7 mila giovani caduti, migliaia di prigionieri e dispersi e altrettante migliaia di feriti.
I soldati che riuscirono a tornare indenni in Patria furono del 20 per cento degli effettivi. I nomi dei caduti e dei dispersi sono ora sulle lapidi che i Comuni hanno murato a imperituro ricordo di chi non è più tornato.
La cerimonia commemorativa per il trasferimento della «Cuneense» si svolge questa nella borgata di Riosecco di Pradleves per iniziativa dell'Ana di Caraglio e della Valle Grana e di Elio Ribero, della borgata che dice: «Riosecco ha avuto nella campagna Russia caduti: mio padre Spirito Ribero e Matteo Ribero. Il loro sacrificio va ricordato». [g. d. m.]

LA VOCE DEL TURISMO

Enogastronomia, spettacoli e cultura protagonisti nella piccola Pamparato

Pamparato, piccolo Comune della Valcasotto è ormai da tempo al centro di originali iniziative ed ambiziosi progetti volti a promuovere allo stesso tempo il turismo, la cultura e l'enogastronomia.
«La località - dice il sindaco Renato Chinea - è da anni promotrice di importanti iniziative culturali, basti pensare all'apertura dello straordinario Museo etnografico, al Percorso delle ventidue Cappelle, al Festival dei Saraceni - la cui 35ª edizione è fra l'altro in programma in queste settimane - al Convegno sui Savoia, alla Mostra di Guareschi, a Maestri del Gusto in Fiera, alla Fiera del Grano Saraceno della Castagna Bianca».

Renato Chinea

Sempre nell'ottica della promozione culturale il nostro Comune ha inoltre combattuto una vera e propria battaglia - prosegue il primo cittadino - affinché la Certosa di Valcasotto (residenza estiva della famiglia Savoia dal 1837 al 1881) potesse entrare a far parte delle Residenze Sabaude e andarsi di conseguenza a collocare all'interno di un circuito enogastronomico e culturale».
«Ora - aggiunge il sindaco di Pamparato - stiamo lavorando affinché le borgata di Valcasotto possa finalmente diventare la "porta di accesso" al castello: per questo motivo la frazione verrà completamente ristrutturata nell'arredo urbano e si procederà alla creazione di un parcheggio e un'area attrezzata. Ma i progetti si fermano qui: il comune ha già messo a disposizione circa 880.000 Euro per il recupero dell'Ex-convitto di Serra Pamparato che si appresta dunque a divenire un'importante struttura ricettiva sportiva con 38 posti letto un ristorante capace di accogliere 150 persone».
«Passando invece al settore dell'enogastronomia il nostro Comune si è distinto per la nascita di un consorzio che ha permesso di salvaguardare solo l'ambiente naturale ma anche e soprattutto i prodotti tipici della Valcasotto: il grano saraceno, le paste di meliga, i funghi, il burro, i formaggi, le castagne - conclude il sindaco -. E c'è poi chi, come il signor Occelli, ha creduto in modo particolare nelle potenzialità delle produzioni locali e ha dunque deciso di investire molto nella borgata di Valcasotto contribuendo notevolmente alla fortuna allo sviluppo della valle».
Il Comune e la Comunità Montana stanno infine collaborando alla ristrutturazione (con un investimento di 165.000 Euro) di malga, dove vive attualmente un pastore con pecore e alla quale si può accedere attraverso un percorso guidato al termine del quale si ha anche la possibilità acquistare il formaggio prodotto direttamente nell'alpeggio.

CEDESI BAR TABACCHI LIMONE PIEMONTE GRANDA AZIENDE 0171/605615

CUNEO BAR NIZZA PER 2 ADDETTI GRANDA AZIENDE 0171 - 605615

VENDESI ENOTECA ZONA MONDOVI' OCCASIONISSIMA GRANDA AZIENDE 0171/605615

CASTELLO ROSSO

...Nella cornice incantevole del verde circostante il Castello Rosso è lieto di inaugurare il dehors estivo con una rassegna dedicata alla cucina a base di pesce, il tutto accompagnato da fresche note musicali...

SERATE ESTIVE 2002

Tutti i giovedì di Luglio nella terrazza estiva

"Serate in musica con menù di pesce"

GIOVEDÌ 25 Luglio

€ 40,00 per persona - bevande escluse - **Obbligatoria la prenotazione**

PER INFORMAZIONI E PRENOTAZIONI - Tel. 0175 230030

Via Ammiraglio Reynaudi, 5 - 12024 Costigliole Saluzzo (CN) Italia
Telefono +39 0175 23.00.30 - Fax +39 0175 23.93.15 - www.castellorosso.com

LETTERE

al Consiglio che di tangenziale

Il prossimo Consiglio comunale che si terrà a Cuneo il 23 e 24 Luglio sarà chiamato ad approvare il progetto preliminare per il lotto 1.6 del collegamento autostradale Asti Cuneo, inerito al tratto di tangenziale che collegherà lo svincolo di Bombonina l'imbocco della Ast-Ovest presso Confreria. Cittadini, gruppi e associazioni richiedono che sulla questione si apra un ampio dibattito democratico in merito all'opportunità di un opera che si profila di enorme impatto territoriale: 8 km di tracciato, gallarie, sopraelevati, uno svincolo ogni 2 Km che «mangerà» 10 giornate di terreno per ogni svincolo.
D'altro canto pare incomprensibile l'utilità funzionale dell'opera per i cittadini cuneesi, data che il raddoppio prospetta una tangenziale probabilmente a pagamento, sostituente l'originario progetto di circonvallazione a servizio della città larga 10,70 metri, che può servire solo a un futuribile maxi progetto autostradale verso la Francia, mentre è invece evidente la tà soluzione viaria immediata che risolva il problema del traffico nelle frazioni del lato Stura.
Per richiedere al Consiglio comunale di rimandare l'approvazione del progetto e per sensibilizzare la cittadinanza relativamente all'impatto che un opera del genere comporterebbe per gli abitanti di Cuneo e delle sue frazioni, nei prossimi giorni saranno realizzate alcune iniziative: una lettera ai 40 consiglieri comunali, in cui si illustra un punto di vista alternativo e completo sull'opportunità del raccordo autostradale; informazioni mirate ai cittadini più interessati dal percorso progettato nelle frazioni lato Stura.
Inoltre sarà svolta un'azione di volantinaggio informativo nel cittadino una campagna stampa che fornisca il quadro storico e attuale degli sviluppi della grande viabilità in Provincia di Cuneo. Ci auguriamo forte partecipazione di cittadini al Consiglio.
Il «CantiereCuneo» inoltre allestirà, all'entrata del Consiglio, una piste di macchinine elettriche per i consiglieri e gli assessori a divertirsi le strade a tavolino e non sul nostro territorio.

Massimiliano Ferrua
per «CantiereCuneo»

NUMERI UTILI

AUTOAMBULANZE

Cuneo: tel. 0171. 66.444; **Alba:** tel. 316.313; **Croce Rossa Italiana** tel. 0171 441.744; **Alberetto Torre:** tel. 0173 520.144; **Bagnolo Piemonte:** tel. 392.836; **Barge:** tel. 0175 345.262; **Borgo** tel. 0171 260.013; **Bra:** tel. 0172 423.370; 42.01; **Busca:** tel. 0171 945.858; 945.455; tel. 0171 619.102; **Cava:** tel. 0174 72.31; **Demonte:** tel. 0171 95.115; **Dronero:** tel. 0171 916.333; **Fossano:** tel. 0172 699.111; **Garessio:** tel. 0174. 81.063; **La Morra:** tel. 0173 50.116; **Limone:** tel. 0171 929.113; **Mondovì:** tel. 0174 552.256; **Monforte d'Alba:** tel. 0173 787.313; **Monticello d'Alba:** tel. 0173. 64.319; **Moretta:** tel. 0172 911.010; **Morozzo:** tel. 0171 772.556; **Neive:** tel. 0173 677.407; **Nizza M.:** tel. 796.388; **Ormea:** tel. 0174 393.090; **Paesana:** tel. 0175 987.477; **Pevorgno:** tel. 0171 339.555; **Racconigi:** tel. 0172 84.644; **Saluzzo:** tel. 45.245 470.00; **S. Stefano Belbo:** tel. 0141 840.686; **Sammarlva del Bosco:** tel. 0172 551.02; **Savigliano Croce rossa italiana:** tel. 0172 717.107; **Vinadio:** tel. 0171 959.129.

FARMACIA DI TURNO

A Cuneo 8-22 (a serrande aperte) e 22-8 (a serrande abbassate) *Comunale 1, piazza Europa 7, tel. 0171 67.626.*
Gli Comuni le farmacie di svolgono anche la reperibilità notturna, su chiamata, dietro presentazione di ricette mediche.
Alba: *Malcotti*, Via Vittorio Emanuele 36, 0173 442.022.
Bra: *Dalmasso*, via Motta Lato 1, tel. 0172 412.187.
Fossano: *Absalo*, via 0172
Mondovì: *Balbo*, via Sant'Agostino 9, tel. 0174 42.426.
: *San Martino*, corso Piemonte 8, tel.
Savigliano: *Manchia* piazza *Del Popo* *Tel. 0172. 712.389.*

GUARDIA MEDICA

Notturna prefestiva e festiva: Usl di Cuneo 0171 269.632 oppure 0171 260013; Usl di Alba 0173 361.316; Usl Borgo Dalmazzo 0171 269.632; Usl di Bra 0172 420.273; Usl di Cava 0174 7231; Usl di 0171 269632; Usl di Fossano 147817817; Usl Mondovì 550.111; Usl Ormea 0174 391.110; Usl di 147817817, di Savigliano 147817817.

NECROLOGIE

5° ANNIVERSARIO
Sergio Poetto
Fotografo - pilota
Oggi ti penso.
Cuneo, 21 luglio 2002.

All'inaugurazione della sedicesima edizione della sagra venerdì sera hanno partecipato numerosi amministratori e autorità regionali, provinciali e dell'Albese

Domani cena con piatti preparati dai più rinomati chef della zona

Monteu in festa con i vini del Roero

Stasera musica per i giovani con «Rock no stop»

MONTEU ROERO

Prosegue la XVI sagra del Roero arneis in frazione Sant'Anna, la rassegna che ogni anno, a fine luglio, accende i riflettori sui grandi vini e i prodotti tipici del territorio roerino. Tra le molte iniziative proposte spicca, domani, la serata enogastronomica dal titolo «XIII Piatto per il Roero arneis».

Un banco d'assaggio allestito con la collaborazione di molte aziende vitivinicole consente ai visitatori di assaggiare tutti i vini della zona, dal Roero arneis, al roero, nebbiolo e barbera d'Alba, birbet e favorita. In esposizione anche gli altri prodotti tipici, dalla frutta agli ortaggi, al miele. La mostra e le cantine saranno visitate oggi dai camperisti amanti del Roero che partecipano al primo raduno, organizzato in occasione della sagra. Un appuntamento per i giovani sarà, questa sera, il festival «Rock no stop».

Domani, serata enogastronomica «Piatto per il Roero arneis» durante la quale alcuni cuochi della tradizione piemontese proporranno a un centinaio di commensali una selezione di ricette abbinate al pregiato vino bianco.

I partecipanti potranno degustare e confrontare tutti i Roero arneis della vendemmia 2001 presenti al Banco d'assaggio della sagra. Ai fornelli ci saranno Alfredo Morra e Franco Merlo chef del ristorante «Castello» di Mango, che presenteranno una «entratina di crostoni al profumo di Roero»; Roberto Motta, chef del ristorante «Accademia Saporis» di Novello con una «terrina di faraona ruspante con marmellata di cipolle rosse e porcini salati»; Marina Ramasso Bellese dell'«Osteria Paluch» di Baldissero Torinese con un «risotto Carnaroli allo zabajone d'arneis»; Pina Bongiovanni chef dell'«Osteria dell'Unione» di Treiso con un «coniglio al Roero arneis erbe aromatiche, accompagnato da fantasie di stagione»; Giuseppe Sacchero della pasticceria Sacchero di Canale che proporrà un dolce di sua creazione «gocce di vino in guazzetto di pesche al Roero arneis» (per informazioni Associazione GirinGiro tel. 0173/635013).

Il vice presidente regionale Casoni e il sindaco Negro premiano Mavi Negro di Slow Food

La sagra, che si concluderà il luglio con festa sull'aia dei borghigiani, è stata inaugurata venerdì sera, presenti numerose autorità accolte dal sindaco, Giovanni Negro. Erano presenti il vice presidente della giunta regionale William Casoni, gli assessori regionali Ugo Cavallera e Giovanni Carlo Laratore, provinciale Raffa, il senatore Tomaso Zanoletti, il presidente dell'ente turismo Claudio Alberto, il presidente Fondazione Crc Giacomo Oddero e molti sindaci.

Il sindaco di Monteu ha colto l'occasione per chiedere il riconoscimento docg per i vini Roero arneis e Roero.

Con l'occasione si è svolta la premiazione dei vincitori del XIV Premio giornalistico «Il Roero, i suoi prodotti e le sue tradizioni». Il premio speciale per le testate estere è stato assegnato allo spagnolo Juancho Asenjo di «Elmundovino». Per le testate italiane, due ex equo: a Mavi Negro ed altri autori per la «Guida Slow Food editore» e Fabio Bottonelli di «Vini-Bar Giornale». Per le testate locali, sono stati premiati Gianluca ed Umberto Soletti per la «Guida ai sentieri del Roero». Segnalati: Gian Luca Bostti (Itinerari e luoghi), Stefano Bevione «Anviagi», Luciano Sartori (TeleStudio Torino).

FESTEGGIATI MANIFESTAZIONI SANT'ANNA
MONTEU ROERO

DOMENICA 21 LUGLIO 2002

Esposizione dei vini dei prodotti del Roero - Degustazione gratuita

Ore 9,00 **"Cantinando per Roero" 1° Raduno Camperisti amanti Roero**
Visita alla dei vini organizzazione di gruppi per il transito al punto raccolta di S. Anna alla scoperta delle aziende vitivinicole del Roero.

Ore 18,00 **Festival ROCK "NO STOP"** Giovani gruppi affermati in debutto si alterneranno fino alle prime luci dell'alba.

LUNEDÌ 22 LUGLIO 2002

Esposizione dei vini dei prodotti del Roero - Degustazione gratuita

Ore 20,30 **"XIII Piatto per il Roero Arneis" Serata eno-gastronomica**
I migliori cuochi del Roero, Langa ed altre contrade, presentano alcuni piatti inediti creati per il Roero Arneis, utilizzando le risorse della loro terra.
Prenotazione presso l'Associazione GirinGiro Tel. 0173 635013
(entro sabato 20 luglio)
Il costo per ogni posto tavola fissato in **€ 30,00** ed comprensivo della completa degustazione dei Roero Arneis presenti al Banco d'Assaggio.

VENERDÌ LUGLIO

Esposizione vini e prodotti del Roero - Degustazione gratuita

Ore 16,30 **Funzione religiosa** processione di Sant'Anna nostra patrona

Ore 21,00 **I borghigiani concludono loro festa**

Le occasioni di festa a Sant'Anna sicuramente non l'invito a partecipare rivolto a gli amanti delle sere d'estate nel nostro stupendo territorio, che fa da meravigliosa cornice ai momenti di festa che animano le nostre colline.

AGRITURISMO CASCINA VRONA
di Piera Bordino

MONTEU ROERO (CN)
Fraz. S. Anna, 6
Tel./Fax 0173 90629
www.cascinavrona@caschinavrona.it

• Aperto tutto l'anno
• Camere
• Cucina tipica piemontese
• Gradita la prenotazione

Serre a tunnel - Lavorazione ferro

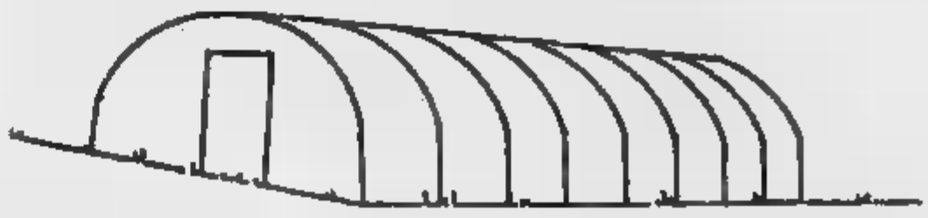

NOVARINO LORENA

MONTEU ROERO (CN) - Frazione S. Grato, 96
Tel./Fax 0173 99131

BREZZO

IDEE ALIMENTARI DI QUALITÀ

- Miele Italiano
- Miele Italiano Biologico
- Frutta secca con Miele
- Caramelle al Miele
- Aceto di Miele
- Creme di Miele
- Salumi e formaggi sott'olio
- Frutta Sciroppata
- Composta di Frutta
- Aceti di monovitigno
- Gastronomia tipica Piemontese
- The e Tisane Biologiche

MONTEU ROERO (CN) - Fraz. Tre Rivi, 87 - Tel. 0173 90109 - Fax 0173 90430 – www.brezzo.it - e-mail: brezzo@brezzo.it

Dal 1848 al vostro servizio

Scalificio Sandri
di Sandri Michele

FABBRICA
SCALE A PIOLI
DI OGNI TIPO

Le cose giuste:

I fattori che possono determinare il successo e quindi la vendibilità di un prodotto sono indubbiamente molti non sempre prevedibili.

Noi, da sempre, abbiamo investito su fattori certi, concreti, quali la scelta di materiali che offrano garanzia, sicurezza, funzionalità, durata nel tempo. L'aggiornamento costante delle tecniche produttive che assicurino la competitività del prodotto, la distribuzione affidata a persone competenti, a punti vendita qualificati; chiavi uniche queste, per accedere ad un mercato sempre più selettivo ed in continua evoluzione.

Si ringrazia per la gentile collaborazione il sig. Giaccone Massimo.

MONTEU ROERO (CN)
Via Tre Rii, 60
Tel. e Fax 0173 90150

L'UOMO (47 ANNI) ERA STATO AVVERTITO DEL CATTIVO ODORE DA OSPITI DEL RESIDENCE: APRENDO UN MONOLOCALE E' SALTATO IN ARIA

Esplosione di gas, muore albergatore

Ieri alla Locanda del Re a Pollenzo

Valter Manzone

BRA

Un albergatore braidese è morto nella tarda mattinata di ieri, a causa di una violenta esplosione, dovuta a una fuga di gas. Domenico Costamagna, 47 anni, era stato avvisato che da un locale del residence che gestiva nella vicinanze dell'anfiteatro romano di Pollenzo veniva un forte odore di gas. Probabilmente non ha percepito la portata del pericolo. Ha avuto appena il tempo di infilare la chiave nella toppa del mini appartamento ed è saltato in aria, morendo sul colpo.

L'incidente è avvenuto alle 13,10. La «Locanda del Re» è una struttura ricettiva ricavata in un edificio che ospitava gli alloggiamenti degli ufficiali della Guardia Reale: dispone di 8 monolocali e di 2 bilocali mansardati, tutti dotati di angolo cottura, servizi doccia, riscaldamento autonomo, impianto TV. In fondo del cortile interno c'è un piccolo prefabbricato il legno, che funge da ufficio e reception: una targhetta riporta il numero di cellulare di Domenico Costamagna, per offrire una continua reperibilità ai clienti.

Ieri mattina nello stabile si trovavano solo una ragazza addetta alle pulizie e Gianni Bertolini (gestore del prestigioso ristorante La Corte Albertina) che stava depositando il suo borsone in vista del pernottamento; gli altri ospiti della «Locanda del Re», una famiglia di tedeschi, erano invece usciti a visitare Pollenzo. L'addetta alle pulizie aveva sentito l'odore di metano e ne aveva parlato a Bertolini. Insieme avevano deciso di avvisare il gestore.

«Probabilmente sono stato l'ultima persona a parlargli - racconta sgomento Gianni Bertolini -; subito era irraggiungibile, poi sono riuscito a rintracciarlo quando ero già nel mio ristorante; l'ho avvisato dell'odore di gas e lui mi ha detto che lo sapeva già e che stava andando a verificare la situazione».

Giunto di fronte al monolocale n° 3, Costamagna ha avuto appena il tempo di infilare la chiave nella toppa e subito c'è stata la forte deflagrazione, che si è sentita in tutta la zona. Decine di pollentini si sono subito precipitati sul luogo del disastro: a terra una porta e alcune finestre divelte e il cadavere dell'albergatore.

Domenico Costamagna viveva a Pollenzo, in strada Borgo San Martino 11, in una casa che stava ristrutturando, al cui piano terreno vivono i genitori, Stefano Costamagna e Marta Dutto; la moglie è appena dimesso dall'ospedale di Cuneo e ieri, al momento dello scoppio, era dai suoi genitori a Pocapaglia.

L'esplosione potrebbe aver danneggiato altri locali del residence e gli inquirenti hanno fatto sgomberare e messo sotto sequestro l'intera struttura; sul luogo del disastro sono intervenuti carabinieri, vigili urbani e vigili del Fuoco di Bra e Alba e anche i tecnici della Mariani 2000, l'azienda che fornisce il metano nella zona. Anche il procuratore della Repubblica di Alba Luigi Riccomagno ha fatto un sopralluogo: non si esclude che sul cadavere dell'albergatore possa essere disposta l'autopsia.

Costamagna lascia la moglie, Caterina Tibaldi, e la figlia Marta di 14 anni. Non è ancora stato possibile fissare la data dei funerali.

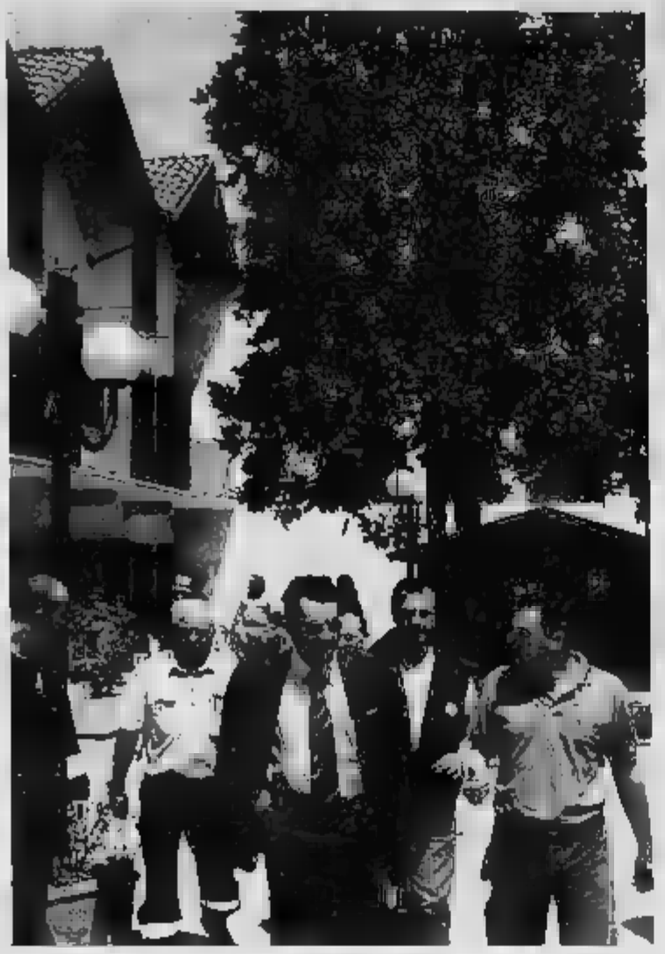

Tre immagini del residence «La Locanda del Re» vicino all'anfiteatro di Pollenzo devastato dallo scoppio e (sopra) Domenico Costamagna

SAN ROCCO SENO D'ELVIO

E' deceduto 22 giorni dopo l'incidente

ALBA

Una grande folla ha partecipato pomeriggio, alla chiesa parrocchiale della frazione San Rocco Seno d'Elvio di Alba, dove viveva, ai funerali di Teresio Abrigo, 30 anni. La salma era stata trasferita ieri nella sua abitazione, dall'ospedale San Giovanni Bosco di Torino, dove l'uomo è deceduto in seguito a un incidente avvenuto giorni fa. Abrigo, in compagnia di alcuni amici, stava provando una moto sulla piazza della frazione, quando in una caduta accidentale, ha picchiato violentemente con il capo sull'asfalto. Subito soccorso, è stato trasportato all'ospedale di Alba, quindi trasferito a Torino. I parenti dicono che subito dopo l'incidente le condizioni non apparivano così gravi, ma nonostante tre settimane di cure e un intervento chirurgico, il giovane non ce l'ha fatta.

Teresio Abrigo

Abrigo era conosciuto anche per la sua attività: titolare della ditta «Idea 2000», si occupa di soffittature e decorazioni, con sede a Roddi. Dice una zia: «Mio nipote era molto volonteroso, si dedicava con impegno e passione al suo lavoro. Era un ragazzo allegro, pieno di vita». Lascia la mamma Wanda, una sorella sposata e la fidanzata. La salma è stata tumulata nel cimitero di Alba. [g. f.]

IN BREVE

ALBA

Tenta di rubare vestiti da un'auto: denunciato

Un albese di 67 anni, P.P., è stato denunciato per furto: è stato sorpreso dal proprietario di un'auto posteggiata in piazza del Mercato, lasciata con le portiere aperte, mentre rubava un paio di pantaloni dalla vettura. [g. f.]

Venticinquenne fuori strada finisce in un ruscello

Fabrizio Pressenda, anni, di Montelupo, l'altra notte, viaggiava da Alba verso Ricca sulla sua «Focus», ha sbandato, andando a sbattere contro recinzione e finendo in un ruscello. Ha riportato lievi ferite. [g. f.]

ALBA

Con Italia Nostra in gita a Gottasecca

La sezione albese di Italia Nostra organizza oggi una escursione a Gottasecca con visita al centro storico, al santuario della Madonna della Pieve e lago. Partenza alle 14,30 dalla sede di corso Coppino 40. [g. f.]

CORTEMILIA

Dibattito e pranzo alla Festa Azzurra

Si conclude oggi, con dibattito e pranzo, la prima «Festa Azzurra», organizzata dalla sezione Forza Italia. Alle 10,30 nell'ex convento, convegno su «Analisi del primo anno di governo». Intervengono il sottosegretario all'Economia Maria Teresa Armosino e l'onorevole Guido Crosetto. Prenotazioni: 348/6712417 e 338/1188148. [g. p.]

Il torneo di bocce «Dell'amicizia»

Domani pomeriggio parte il «Torneo di bocce dell'amicizia» a terne sorteggiate d'incontro «Il di viale Madonna Fiori, nell'ambito delle iniziative «Estate in città»; la partecipazione a tutte le iniziative è gratuita per gli over 60 anni. [v. m.]

BRA

Rubano portafoglio da un appartamento

I carabinieri intervenuti in Bra a seguito di segnalazione di un furto in alloggio: i ladri - grazie finestre aperte - sono entrati e hanno rubato portafoglio con trecento euro. hanno tentato un secondo colpo ma l'abitazione presa di mira l'allarme, che li ha messi in fuga. [v. m.]

BRA

Scontro tra motociclisti Due feriti

Incidente in via Piumati: due motociclisti si sono scontrati: G.C., 30 anni, di Bra, e M.T., 44 anni, di Cavallermaggiore hanno riportato ferite guaribili in 10 giorni. [v. m.]

Le iscrizioni al corso nel settore meccanico

Sono aperte le iscrizioni al corso biennale (per i giovani dai 14 ai 18 anni) nel settore della meccanica, che sarà avviato a settembre dal Centro di Formazione professionale Cnos-fap dei salesiani di Bra. Per informazioni contattare la segreteria viale Rimembranze 19, tel. 0172/4171111. [v. m.]

IL COMUNE HA APPROVATO UN PRIMO LOTTO LAVORI CHE RIGUARDA L'AREA VICINO ALLE SCUOLE MATERNA ED ELEMENTARE

Alba progetta la riqualificazione del Mussotto

Il quartiere cresciuto disordinatamente negli ultimi anni ora ha 4 mila abitanti

Giuseppina Fiori

ALBA

Il quartiere Mussotto, sulla sponda sinistra del Tanaro, è la zona che ha maggiormente accolto l'espansione della città negli ultimi anni con la costruzione di numerosi condomini, ma è rimasta carente di servizi, lamentano gli abitanti.

Tra le aree disordinate, da sistemare, c'è quella compresa tra le scuole e Canale, dove stati pure costruiti diversi palazzi. La giunta comunale, nella seduta di venerdì, ha approvato il progetto definitivo del primo lotto da 258 mila euro di un progetto generale da 464 mila euro.

Con il primo lotto sarà costruito un parcheggio da settantasei posti, collocato sul lato opposto della scuole materna ed elementare, che sarà delimitato da alberi e servito da due ingressi. Inoltre saranno realizzati il marciapiede (largo un metro e mezzo), la pista ciclabile, l'impianto di illuminazione pubblica.

L'area potrebbe ospitare in futuro un mercato rionale, richiesto da tempo alla popolazione; anche se sulla sua dislocazione i pareri sono diversi. In vista del mercato saranno installate colonnine per l'allacciamento alla rete di alimentazione elettrica. E' previsto il riordino della con sistemazione della strada che sarà allargata con qualche rettifica e tracciato, per consentire l'allineamento dell'abitato di Mussotto sino alla via che conduce all'impianto sportivo. Sarà anche individuata l'area di sosta dei bus.

Sulla sponda sinistra del Tanaro sono stati costruiti numerosi condomini la zona - lamentano gli abitanti - è rimasta carente di servizi

Un'altra opera, sollecitata dagli insegnanti e genitori, prevista nel primo lotto di lavori, è la dell'area delle scuole (medie, elementari e materne), che sono prese più volte di mira dai ladri negli ultimi tempi: c'è bisogno di maggior sicurezza, si pensa all'installazione di cancelli che possano chiusi di notte e aperti di giorno, per consentire a tutti l'uso dell'area verde durante la giornata.

A poca distanza dalle scuole, c'è un'ampia area di sessantamila metri quadrati, a destra strada verso Canale: di proprietà dell'industria dolciaria Ferrero che l'ha venduta a privati, vincolando circa cinquemila metri quadrati per la costruzione di chiesa parrocchiale.

Il quartiere Mussotto è esteso e sfiora i quattromila abitanti: l'attuale parrocchia è piccola, insufficiente a far fronte alle esigenze della frazione e non ha alcuna possibilità di ampliamento. Insieme alla chiesa si vorrebbe costruire una piazza in modo realizzare una sorta di nucleo sociale, vicino alle scuole e agli impianti sportivi. Il progetto è allo studio dell'amministrazione comunale, ma essendo l'area in questione industriale, per destinarla ad altri utilizzi occorrerà una variante al Piano regolatore.

DOPO IL TRASFERIMENTO DELLA PIETRA NEL MUSEO

Dogliani, la lapide romana fa litigare Comune e alpini

DOGLIANI

La «pietra della discordia». Potrebbe chiamarsi così la lapide di epoca romana che ha fatto litigare i doglianesi con il suo spostamento dal sacrario di San Quirico al museo. A dividere Comune e associazione alpini (che si è affidata a un legale per far valere le sue ragioni) è un'epigrafe che la Penna Nere ritengono ingiustamente sottratta alla loro sede, per portarla nelle sale museali.

La vicenda è iniziata qualche tempo fa, quando - con nullaosta di Soprintendenza e parrocchia, proprietaria dei locali di San Quirico - l'amministrazione comunale ha dato la disponibilità di un aiuto materiale (operai e un mulettol agli «Amici del Museo», per traslocare la pietra. Pietra ospitata nella sede che gli alpini hanno in comodato dalla parrocchia da vent'anni. «Se hanno rimesso a nuovo - ha spiegato l'avvocato Antonio Viglino di Mondovì, a cui si è rivolto il presidente dell'Ana Piergiorgio Devalle -, curandosi anche della lapide. E chiedono che la stessa ritorni dov'era».

La versione del sindaco Bernardino Chiappella: «Con i vari pareri favorevoli, abbiamo dato disponibilità ad aiutare gli "Amici del Museo", dopo aver informato gli alpini e chiesto la loro collaborazione. Dato il peso, il manufatto andava trasportato un muletto: intervento che si doveva fare a cantiere ancora aperto nel museo e non quando tutto fosse già stato rimesso a posto. In assenza di risposta, gli "Amici del Museo" hanno fatto il trasloco. Sono andato anche a una riunione degli alpini a spiegare come si sono svolte le cose».

Il don Luigino Galleano ha commentato: «La lapide era si in locali di sacrestia proprietà della parrocchia, ma come tutti i reperti storici è tutelata dai Beni Architettonici. Dunque in questa vicenda non c'entriamo nulla». [p. a.]

OGGI RIEVOCAZIONI STORICHE DEGUSTAZIONI

Invito ai castelli di Grinzane Barolo e Castiglione Falletto

Ultimi appuntamenti oggi di «Narcastelli e vini di terra di Langa», in manifestazione organizzata da «Turismo in Langa», che per tre week end consecutivi ha portato i turisti a visitare i castelli di Grinzane Cavour, Barolo e Castiglione Falletto, offrendo degustazioni dei grandi vini delle Langhe. Oggi i tre castelli aperti dalle 10 alle 19 e saranno animati da racconti sulla vita nei maniari del tempo passato.

A Grinzane Cavour saranno proposti i «Racconti d'estate di Camillo Benso di Cavour», quando ancor giovane approdò a Grinzane, dove fece le sue prime esperienze in agricoltura e in politica. Del piccolo centro divenne anche sindaco. Nella rievocazione sarà presente non solo come instancabile sperimentatore, ma anche come amante del gioco e delle avventure galanti. All'enoteca regionale Cavour è offerto il barbaresco del 1999, abbinato a prestigiosi formaggi.

A Barolo, saranno proposti «Retroscena di casa Falletti», narrazioni sulla vita nel maniero, che fu dimora della marchesa Giulia Colbert Falletti, attraverso il chiacchiere di maggiordomi, contadini. La marchesa inviterà al castello nobiluomini e dame della corte sabauda per presentare il nuovo vino barolo, nato nelle cantine marchionali. All'enoteca regionale, che ha sede nel castello, è offerto in degustazione il Barolo docg 1998 abbinato a formaggi dop tipici di Langa.

A Castiglione Falletto, saranno proposte «Le storie del potagero» dalle secentesco cucine del maniero. Nella vicina cantina comunale offerti i vini dell'azienda Figli Rosso (dolcetto di Diano «Moncolombetto», barbera d'Alba «Buon ricordo», barolo «Vigna Arione» e della «Terre del Barolo» (barolo e barbera d'Alba 2001). Per informazioni telefonare allo 0173/364030. [g. f.]

OTTANTA ETICHETTE

Con Go Wine moscato sotto le stelle a Santa Vittoria d'Alba

Oltre duecento persone, tra soci Go Wine e ospiti, hanno partecipato venerdì sera alla manifestazione «Moscato sotto le stelle» sulla terrazza panoramica del ristorante «Al Castello». Con l'aiuto di sommelier stati offerti vini ottanta etichette italiane e straniere. Ben rappresentato il moscato d'Asti, ma erano presenti vini anche di varia regioni italiane e di altri Paesi del mondo, come Austria, California, Grecia. I brindisi sono stati accompagnati dolci provenienti dalle cucine del ristorante «Al Castello» di Aldo Sartore, preparati dallo chef Piero Bergese. La di festa, che aveva lo scopo di suscitare interesse attorno a questo vino, è stata un'appendice del «Moscato wine festival», svoltosi, a giugno tra Torino, Asti e Alba. [g. f.]

Seriana Viaggi

Tour Operator dal 1984

"I CLASSICI IN AUTOPULLMAN" 2002

RITIRATE GRATUITAMENTE IL CATALOGO

nelle migliori agenzie del Piemonte, Liguria e Valle d'Aosta

• VIAGGI IN AUTOPULLMAN GRAN TURISMO CON TOILETTE
• IN HOTEL DI CATEGORIA UFFICIALE 4 E 3 STELLE CAMERE DOPPIE CON PRIVATI
• PENSIONE COMPLETA • ESCURSIONI VISITE INCLUSE • ACCOMPAGNATORE SERIANA PER TUTTA LA DURATA DEL VIAGGIO

SPECIALE PARIGI CON LA PRESTIGIOSA CATENA DI HOTEL HOLIDAY INN
GIORNI: visite ed escursioni incluse, part. 12/8, 15/8, 22/8, 29/8, 19/9 da € 377,00
5 GIORNI: visite ed escursioni incluse, part. 31/7, 11/8, 14/8, 21/8, 28/8, 18/9 da € 454,00
Parigi e i Castelli della Loira 6gg. part. 13/8, 20/8, 27/8 17/9 da € 571,00

ALCUNE PROPOSTE PER LUGLIO AGOSTO SETTEMBRE

ITALIA: Venezia, della Laguna Ville Venete 3gg. part. 13/9 € 281,00 - **Tremiti, Gargano e Salento** 8gg. part. 10/8, 18/8, 21/09 da € 746,00 - **Toscana Classica** 4gg. part. 15/8, 29/8, 19/9 € 366,00 – **Umbria Classica** 4gg. part. 29/8, 19/9 € 400,00 - **Tour Dolomiti** 5gg. part. 4/9, 11/9 € 352,00 – **Tour delle Dolomiti** 8gg. part. 7/9, 14/9 € 512,00 - **Costiera Sorrentina** 5gg. part. 14/8, 21/8, 18/9 da € 495,00 - **Meravigliosa Sicilia** 10gg. part. 10/09 da € 940,00; **FRANCIA: Strasburgo, Colmar, la Strada Vini** 4gg. part. 22/8, 26/09 da € 388,00 - **I Castelli della Loira** 4gg. part. 12/8, 15/8, 19/9 da € 427,00 - **I Castelli della Loira e Parigi** 7gg. part. 9/8, 19/8, 26/8, 16/9 da € 738,00 - **Bretagna e Normandia** 7gg e 8gg part. 11/8, 18/8, 8/9 da € 779,00; **GERMANIA: Monaco e i Castelli della Baviera** 4gg. part. 15/8, 29/8, 26/9 406,00 - **Berlino, Dresda e Lipsia** 6gg. part. 12/8, 18/8, 24/9 € 759,00 - **SPAGNA E PORTOGALLO: Lloret Mar Barcellona** 5gg. part. 25/9 € 320,00 - **Costa Brava - Lloret de Mar: soggiorno con escursioni incluse** 8gg part. 1/9, 22/9 € 455,00 - **Madrid** 7gg. part. 18/8 € 699,00 - **Barcellona, Madrid, Toledo e Valencia** 7gg part. 11/8, 18/8, 22/9 da € 664,00 - **Tour dell'Andalusia Madrid** 9gg. part. 10/8, 17/8, 31/8, 28/9 da € 927,00 - **Gran Tour Andalusia Madrid** 12gg part. 7/8, 4/9 da € 1145,00 - **Gran Tour Nord Spagna Portogallo** 12gg part. 7/8, 18/9 € 1269,00; **BELGIO, OLANDA, RENO E SVIZZERA: Tour del Belgio, Olanda Reno** 8gg. part. 3/8, 10/8, 18/8, 7/9 € 899,00 - **Tour dell'Olanda** 5gg. part. 5/8, 12/8, 20/8, 9/9 € 531,00 - **Svizzera** 3gg. part. 15/8, 23/8, 27/9 € 291,00 - Svizzera 4gg. part. 15/8, 22/8, 26/9 € 403,00; **GRAN BRETAGNA: Londra** 6gg part. 27/8 da € 672,00; **AUSTRIA, UNGHERIA E REPUBBLICA CECA: Vienna** 4gg. part. 15/8, 22/8, 29/8, 19/9 € 451,00 - **Salisburgo e Vienna** 5gg. part. 7/8, 14/8, 21/8, 28/8, 18/9 da € 566,00 - **Gran Tour dell'Austria** 7gg part. 11/8, 18/8, 23/9 € 817,00 - **Vienna e Budapest** 7gg part. 11/8, 18/8, 15/9 € 879,00 - **Budapest e Praga** 7gg. part. 11/8, 18/8, 25/8, 22/9 € 836,00 - **Budapest e Praga** 8gg. part. 18/8, 7/9 € 981,00 - **Budapest** 5gg part. 21/8, 18/9 € 552,00 - **Praga** 5gg. part. 7/8, 14/8, 21/8, 4/9 € 651,00

Sul nostro catalogo numerose altre proposte per estate e autunno in ***Europa*** *e in*

Novità: Torino partenza anche parcheggio coperto (tariffa parcheggio per i nostri clienti: € 2,10 al giorno)

CONSULTATE L'ELENCO DELLE AGENZIE SUL SITO INTERNET: www.serianaviaggi.it

Esclusivisti per la città di Torino:

SERIANA VIAGGI, VIA JUVARRA 18, TORINO - TEL. 011.562.26.30 • ORARIO: Lun. - Ven. 9,00 - 12,30; 15,00 - 19,30 - Sabato 9,00 - 12,30

CHI FA DA NOI FA PER TRE.

CORSA: da € 8.400,00 AGILA: da € 7.480,00

Partono le strepitose offerte Eco 3 Opel.

1. **Fino a tre volte gli incentivi statali.**
2. Con qualsiasi auto da rottamare, anche catalizzata.
3. **Anticipo zero e prima rata a ottobre.**

Opel supera tutti. Su Agila 1.0 e Corsa 1.0 riduzione del prezzo di listino pari a tre volte l'importo degli ecoincentivi statali (D.L. 8/7/2002 n. 138); le offerte Eco3 Opel valgono anche in caso di rottamazione di qualsiasi auto catalizzata. In piu', sull'intera gamma, anticipo zero e prima rata a ottobre.

SOLO FINO AL 31 LUGLIO.

FRATELLI ASTEGGIANO

CUNEO S.S. 20 Borgo S. D.
Tel. 0171 261650

SALUZZO Via Savigliano
Tel. 0175 42325

Astauto

FOSSANO P.zza Romanisio, 10
Tel. 0172 60220

MONDOVI' Via Torino
Tel. 0174 44596

Autoimmobile s.r.l. ALBA -

ALBA Loc. S. Cassiano, 15
Tel. 0173 282853

2)anni di GARANZIA

OPEL CREDIT
Sta dalla tua parte.

www.opel.it

Esempi prezzi chiavi in mano, ecoincentivi Opel inclusi, incentivi statali e I.P.T. esclusi. In aggiunta, finanziamento in 38 mesi senza anticipo (prima rata a ottobre), 35 rate mensili e rata finale. Corsa 1.0 3p. € 8.403,00 - rata mensile € 170,33 - rata finale € 4.201,50. TAN 8,5% - TAEG 9,73%. Agila 1.0 € 7.493,00 - rata mensile € 151,68 - rata finale € 3.741,50. TAN 8,5% - TAEG 9,85%. Costo istruttoria pratica € 150,00 e spese rottamazione a carico del cliente. Finanziamenti concessi salvo approvazione della finanziaria. Offerta valide fino al 31 luglio per le auto in stock, non cumulabili con altre iniziative in corso. Per altre motorizzazioni Agila e Corsa, riduzione è pari a volte l'importo degli ecoincentivi statali.

Opel. Idee brillanti, auto migliori.

Spettacoli gratuiti lungo le vie di Breo con i negozi aperti dalle 21

Shopping e musica dopo cena

A Mondovì Breo proseguono i «Doi pass»

MONDOVI'

Migliaia di persone si sono riversate vie e nelle piazze di Breo, per partecipare «Doi pass per Mondvì». La manifestazione ha riscosso buon successo nei primi due mercoledì e appresta a ripeterlo anche la sera di mercoledì 24.

«Siamo soddisfatti, perché sta crescendo costantemente, di anno in anno e ogni settimana, il numero dei visitatori - fi confermato l'assessore comunale alle Manifestazioni Commercio, Bruno Cavallo, che è stato il «papà» dell'iniziativa, alcuni anni fa -. Ma è positiva anche la risposta degli operatori commerciali e dei pubblici esercenti, che si sono avvicinati all'iniziativa contribuendo in maniera determinante all'organizzazione di un numero maggiore di spettacoli».

«Per alcune tipologie merciali l'apertura serale non si presta particolarmente alla vendita, per altre invece il vantaggio notevole - ha concluso Cavallo -. Comunque per tutti si tratta di vetrina promozionale importante e notevole».

Gli spettacoli, che sono tutti gratuiti, hanno inizio alle 21, lungo percorso che si snoda negli angoli caratteristici del rione «basso» della città, in una sorta di galleria commerciale naturale.

In piazza Ferrero si potrà assistere concerto dei «Nastro Isolante» e dei «Doppio Malto», mentre piazza Roma avrà l'esibizione dei «Vagabond Shoes», in un repertorio folk americano, con mandolino buzouki, armonica, percussioni e organetto diatonico. Piazza Cesare Battisti ospiterà la musica di arpa violino, mentre piazza Sant'Agostino sarà molto dinamica grazie all'esibizione della «Palestrina» e alla «Maratona di Spinning», proposte insieme alla danza funky e latinoamericana.

Proseguendo lungo la passeggiata, in piazza Santa Maria Maggiore potrà assistere alla «Battaglia medioevale e altro», a cura del «progetto Cisamaraja» (Cooperativa d' animazione Valdocco». Nella piazza Martiri della Libertà si svolgerà il concerto dei «Drop Out», con i loro brani rock, soul & reggae. In piazzetta Fontana non mancherà l'ormai tradizionale concerto organizzato birreria «Il Caimano».

Il bar gelateria Lurisia di Tonino Marenco proporrà ai clienti e ai passanti la con «Il Gatto e la Volpe», mentre l'Area Besio-Bar Statuto rà animata dall'esibizione alla tastiere e dalle canzoni di Tony Rocca. Due trampolieri itineranti, infine, regaleranno sculture di palloncini ai passanti.

I «Doi pass per Mondvì» proseguiranno per tutto il mese luglio fino alla prima decade agosto, quando verranno sposi per lasciare spazio alla «Mostra dell'artigianato» di Piazza. Riprenderanno al termine della kermesse, per andare avanti fino al 7 settembre, serata degli storici «Feu d'la Madona», che sottolineano la fiera del Santuario.

«Le nostre manifestazioni serali sono molto apprezzate non solo dai monregalesi, anche dai turisti che dalle vallate, anche Cuneo e dalle altre città della provincia - ha concluso l'assessore Cavallo -. Questo ci invoglia a migliorare ogni settimana, con la soddisfazione di essere stati forse i primi a proporre questo genere iniziativa. Perciò desidero rivolgere un ringraziamento a tutti coloro che, a vario livello, hanno contribuito e ci stanno ancora aiutando nell'organizzazione e nella buona riuscita».

Fra gli appuntamenti estivi a Mondovì non vanno dimenticati, poi, i mercatini della domenica, proposti dalla «Monregaltour», che torneranno nel quartiere di Piazza il prossimo 4 agosto.

Una delle precedenti serate organizzate nel centro storico dall'assessorato alle Manifestazioni Comune di Mondovì

MONDO MODA mondovì

SALDI

www.mondo-moda.it

Un fine stagione al 50% (primavera)

Un pieno di stagione al 20-30% (estate)

Una cerimonia uomo e donna al 5-10% (irripetibile)

Una sposa sposa con proposte interessanti

Mondovì(Cn) - via Langhe, 51/A - tel 0174.552309
orario: 09,30/12,15 - 15,30/19,15 - chiuso il Lunedì
APERTO LA DOMENICA TUTTO IL GIORNO

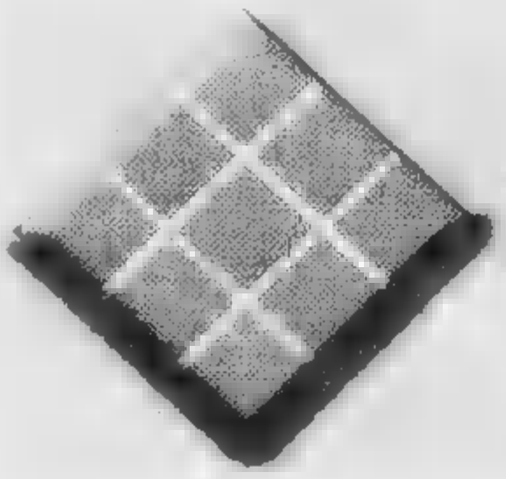

piastrelle RINALDI

Quarant'anni di esperienza 1.000 mq di esposizione per consigliarvi al meglio nella scelta

ECCOVI ALCUNI ESEMPI DI PROMOZIONI

- Piastrelle (mq 25) 1ª scelta
- Listello in finitura pregiata (ml 9)
- Serie sanitari (lavabo colonna WC, bidet, sedile)
- Rubinetteria, miscelatori lavabo + bidet + doccia
- Piatto Doccia 80 x 80

il tutto
garanzia delle migliori marche
€ 838,33 + iva

Gres porcellanati 1ª scelta	€ 8,85 + iva
Partite occasionali a partire da	3,35 + iva
Vasca idromassaggio 140 140 air controle + pannello	879,17 + iva
Vasca idromassaggio 170 x 70 con air controle + pannello	€ 625,00 + iva

- Arredo Bagno
- Sanitari
- Rubinetterie
- Vasche Idromassaggio
- Klinker e Cotto
- Caminetti e Cassette da Inserimento
- Cucine in muratura
- Porte

CARRÙ (CN) Via Langhe, 4 - tel. 0173.75335 - fax 0173.759143 - piastrellerinaldi@libero.it

SERV. PROM. PUBLIKOMPASS

Mentre la filiale Cr Savigliano offre un nuovo prodotto finanziario

Genola promette buoni acquisti

Da «Arreda Luce» e «Confezioni Torino 23»

Per qualsiasi evento e per la vita di ogni giorno «Confezioni Torino 23», sulla statale 20 all'angolo con via Frassinetto, ha sempre la risposta adatta

GENOLA

Tante opportunità per trasforma- l'estate in momento ideale per dare un tocco migliore alla propria abitazione o alla delle vacanze andando da Arreda Luce, acquistare un abito nella esposizione di Confezioni Torino 23, ripo in buone mani i propri risparmi prima di partire affidandosi alla filiale Cassa di Risparmio di Savigliano.

Arreda Luce, in via Frassinetto 12 (sulla statale 20), offre un'esposizione di quasi mille quadri in trovare le migliori proposte per *l'illuminazione interna* esterno. Un modo per fare della luc e proprio «segreto» tale da trasformare ogni spazio in mondo particolare da vivere e godere insieme alla propria famiglia o agli amici. Sono in molti ad approfittare dei mesi estivi per rinnovare anche il giardino: Arreda Luce a cas ha una vasta scelta di elementi da esterno e, rimanendo aperto tutto agosto, diventa il punto di riferimento per questo tipo di lavoro. Tanto più che offre anche il servizio di consulenza per suggerire al cliente le soluzioni migliori dopo un sopralluogo diretto sul posto, con preventivi gratuiti e senza impegno.

Punto di forza di Arreda Luce è la grande qualità delle proposte: un'esperienza ventennale nel settore dell'illuminazione, sono presenti non solo lampadari, piantine, applique e altri elementi tradizionali, ma anche nuove soluzioni in porcellana, adatte anche ad arredare immobili rustici e casolari, e soprattutto realizzazioni di artigiani fiorentini capaci di soddisfare ogni esigenza del cliente, variando il disegno e le forme del progetto. Possibilità che spesso viene sfruttata anche dai futuri sposi, che qui possono fare la loro lista, e visitare l'esposizione durante tutto il mese di agosto, oppure di domenica nei mesi da ottobre a giugno. Se poi qualcuno vi inviterà a visitare il suo nuovo giardino illuminato con le splendide idee di Arreda Luce, cercate di presentarvi con abiti adatti all'occasione.

Per qualsiasi evento, ma soprattutto per la vita di ogni giorno, Confezioni Torino 23, sulla statale 20 all'angolo con via Frassinetto, saprà trovare la risposta adatta. La particolarità del punto vendita è la grande varietà di *proposte per le taglie forti* uomo e donna. Non solo abiti classici ed eleganti, ma anche sportivi e di tendenza, perchè la moda e i colori non escludono chi ha qualche chilo di troppo e, anzi, ha la possibilità di scegliere in un'esposizione di oltre 600 metri quadri, dove si trova anche l'abbigliamento intimo per uomo nelle misure extra. Anche Confezioni Torino 23 sarà aperto tutto agosto e pomeriggi di domenica, mentre rimarrà chiuso il lunedì.

Infine, per andare in ferie sereni e non trovare brutte sorprese al ritorno, la Cassa di Risparmio di Savigliano ha studiato uno speciale prodotto finanziario, capace di affrontare le altalenanti fasi di mercato in modo efficace. Spinnaker è la gestione patrimoniale flessibile di Pioneer Investiments che, grazie a un sofisticato sistema di gestione del rischio, diversifica in modo dinamico il portafoglio: le componenti azionaria e obbligazionaria possono infatti variare e viene assicurata la restituzione del capitale investito nel caso in cui, alla scadenza, il risultato fosse negativo. Gli sportelli della Crs maggiori informazioni.

Arreda Luce, in via Frassinetto 12, ha un'esposizione di quasi mille metri quadri

arredaluce

Sottofondo di luci...

Illuminazione d'interni ed esterni
classico e moderno
Porcellane d'arredo

Liste nozze

– APERTO TUTTO AGOSTO –

GENOLA - Via [illegible] 12 - SERRA
Tel./Fax 0172 [illegible]

Dinamismo
e
Sicurezza

[illegible] punti di vista.

Banca CRS presenta Spinnaker,
la nuova gestione patrimoniale
garantita di Pioneer Investments*,
protagonista internazionale
nel settore del risparmio gestito.
Spinnaker, la soluzione ideale
per chi desidera investire in azioni
senza rischiare il proprio capitale,
consente di cogliere le migliori opportunità
del mercato tenendo costantemente
sotto controllo il rischio complessivo del portafoglio

PIONEER Investments
Costruiamo futuro

FILIALE di GENOLA
Via Combattenti, 14 - Tel. 0172 648907

CRS
Soluzioni Concrete

SALDI

PER [illegible] ALSIA [illegible] TA[illegible]IA.
QU[illegible]SIASI P[illegible]SO.

UOMO e DONNA
Classico e Cerimonia.
Casual & sport.

SUPER
CONFORMATO
FINO ALLA TG. 84!

TORINO 23

SALDI

17 LUGLIO

LA LIBERTÀ DI SCEGLIERE

Anche la Domenica pomeriggio
Chiuso il lunedì.

GENOLA
S.Statale, 20 tel.0172 648707

per la casa
www.alge.it

per la casa
www.alge.it

OGGI VISITE GUIDATE A MANIERI ■ FORTI. A VILLA COLOMBARO SAN MICHELE DI CUNEO FASCINO DELLA STORIA E MISTERO DEL FANTASMA

Mostre d'arte e grafica nei castelli

«Operine» a Castelnuovo Bormida

■ma Chiosso

Altra domenica di castelli aperti nelle province di Alessandria, Asti, Cuneo. La manifestazione, coordinata dalla Società consortile Langhe, Monferrato Roero, propone itinerari e visite guidate. La visita ad ■ castello, infatti, è anche l'occasione per conoscere i paesaggi di Langhe, Monferrato Roero, acquistare prodotti tipici, assistere a spettacoli teatrali, visitare mostre.

In provincia ■ Cuneo, per «Eurohumour», esposizione ■ opere grafiche umoristiche ■ opera ■ artisti provenienti da tutto il mondo: a Palazzo Girodi, Costigliole di Saluzzo, fino a giovedì «Bambole o pupazzi? Meglio Pinocchio»; al castello di Magliano Alfieri, fino a domenica prossima: «Vi racconto la mia isola»; ■ castello reale di Garessio: «Miseria e nobiltà».

Tra i tanti castelli, merita una visita, per fascino storico ed architettonico, Villa Colombaro San Michele. Si trova a Cuneo, in via Tadini. La visita è sempre su appuntamento ■■■ 0171.612.150), tranne il 22 settembre, quando è in programma un'apertura straordinaria. Sono i proprietari che accompa■■■o gli ospiti svelando i segreti dell'antica casa. Racconta Domenico Sanino: «Nel 1799, il Comune aveva deliberato l'annessione alla Francia. La presenza ■■ francesi sul nostro territorio non fu accolta ovunque positivamente e ci furono movimenti armati antifrancesi, capeggiati da alcuni nobili, ■■ cui il conte Luigi Macchia di San Michele. Il nobile fu decapitato ■■ francesi: ■ corpo ■■■■ recuperato dai compagni d'arme la testa invece esposta ■■ una lancia fu portata ■ spasso per la città. Nacque così la leggenda di famiglia secondo cui il fantasma del povero conte gira senza pace per la casa in ■■■■ della ■■■ testa. Ad ■■ figlio toccò pensare alla numerosa famiglia comprese ■ zie suore rimaste ■■■■ convento. E nel riparare una cappella dove venne riposta la reliquia del Beato Angelo, l'erede, su un quadro preesistente, fece dipingere, ai piedi del Beato, il capo del padre, come per restituirgli nell'aldilà ■■■ che ■ era stato sottratto in terra». La villa museo, vanta poi una preziosa collezione di cimeli raccolti nei secoli.

In provincia di Asti, ■■■■■■to su ■■■ collina svetta ■ suggestivo castello di Cisterna d'Asti, sede del ■■■■■ ■ antichi mestieri.

In provincia ■ Alessandria, l'associazione culturale Erba ■■■■■ propone una passeggiata d'arte nel maniero di Castelnuo■■ Bormida, intitolata «Castel■■■■■ operine», di Cinzia Cornotti. Le "operine" assemblaggi di foto del paese e diversi oggetti ritrovati nel tempo, sono esposti nel giardino, cornice ideale per e■■■■■ suggestioni d'altri tempi. Altra ■■la storica ■ Villa Marengo, dove soggiornò l'imperatore, ■ inserita negli itinerari napoleonici ed è sede del Museo della Battaglia.

Informazioni sugli altri castelli aperti e sugli orari, al numero verde della Regione: 800 329.329

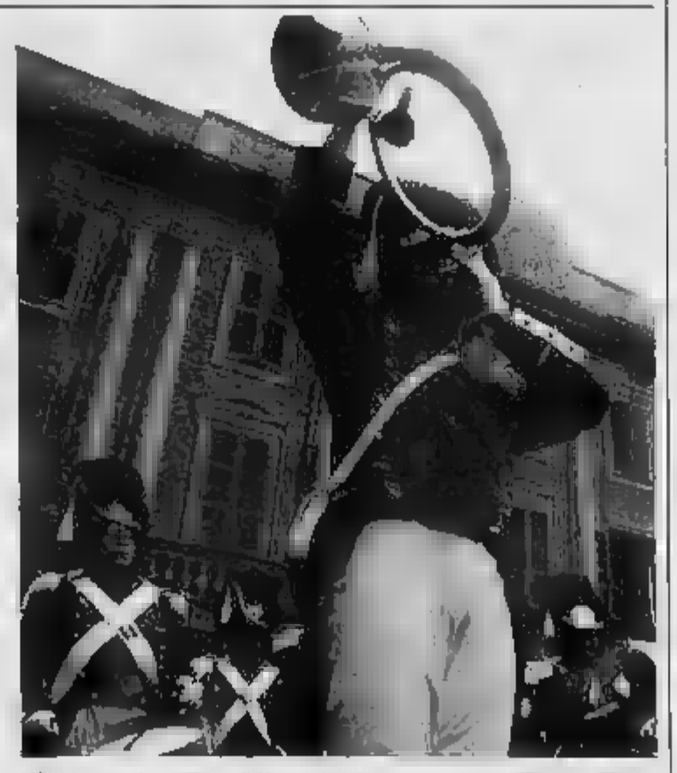

Villa Marengo in provincia di Alessandria durante una rievocazione napoleonica

NEL PARCO BIELLESE CONCERTO ■ BRUNO CHIARENZA

«Guarda che luna», ■ Rosazza questa sera c'è Buscaglione jr

Atmosfere Anni 50 con il figlio naturale del cantante
A Graglia mostra di foto e documenti sul grande Fred

ROSAZZA

Lui ■ Bruno Chiarenza mà par mestiere ■ presenta in pedana ■■■ Fred Buscaglione jr. Perchè in realtà quest'artista è il figlio naturale del grande Fred, e basta sentirlo cantare e vederlo dal vivo, per capire che è proprio così.

Alle ■ di ■■■ nel parco di Rosazza, ■ Provincia di Biella in collaborazione con la Comunità Montana organizza una serata che riporterà ■ pubblico, ed i tanti appassionati della musica Anni Cinquanta, in quelle atmosfere fumose, un po' clandestine, che ■■■■ piacevano ■ colui che venne definito il «Clark Gable italiano». Le note di «Eri piccola così», «Il dritto di Chicago», «Che bambola» e «Guarda che luna», tanto per citare qualche successo, ■■■■■ protagoniste in Alta Valle.

E non solo. Lo spettacolo prevede l'esibizione dei «Foto ■ gruppo», ■■ cabarettisti al seguito ■ Paride Mensa che si contenderanno la pedana a colpi di gag. Infine è in menù anche l'esibizione dei ballerini della ■■■■ dance school» che chiuderà ■■■ grande la serata.

Bruno Chiarenza

L'ingresso è libero.

Anche Graglia, a pochi chilometri di distanza, r■■■■i omaggio a Fred Buscaglione ■■■ ■■■ mostra di fotografie e documenti che si inaugurerà giovedì 1° agosto, alla Confraternita di Santa Croce. L'esposizione proseguirà fino al 25 agosto (con orario 16-18 ■■■ giorni feriali ■ 10-12/15-18 per festivi ■ prefestivi), mentre lunedì 12, alle 21,30, in piazza Astrua, si terrà un concerto del gruppo Buscaglione Project. [p. g.]

FABIO SI ESIBISCE ASSIEME ALLA SUA BAND ■■■ «L'ISOLA IN LA MAGGIORE»

Con Treves il lago si fa blues

Stasera è in concerto nell'arena di Verbania

Paolo Crivellaro

■■■■■

E' un ritorno gradito e atteso quello di Fabio Treves a Verbania. Ed è il bluesman in persona ad invitare i fans, attraverso «La Stampa» e con l'entusiasmo ■ sempre: «Ci vediamo presto, vi aspetto! Sarà ancora una volta una bella storia di musica». A quasi trent'anni dall'inizio della sua attività, Treves è oggi un testimone ancora in pista dell' epoca d'oro del blues made in Italy. E' capace di ricreare l'in■■■■ del blues, vivendolo inti■■■■■■ ogni volta. La «Treves Blues Band» salirà sul palco dell'Arena di Villa Maioni a Verbania Intra stasera alle 21,30.

L'armonicista ■ ■■■■■ milanese sarà accompagnato da tre ormai mitici musicisti come lui: Tino Capelletti (basso e voce), Alessandro Garinzzo (chitarra ■ voce), Massimo Serra (batteria). Il primo lp del gruppo risale ■ '75 e da allora ■■■ arrivati concerti, collaborazioni artistiche e festival famosi ■■■o Memphis, Tennessee, nel '92. La formazione ha aperto negli anni i concerti di vere e proprie leggende musicali come Charlie Min■■■, Peter Tosh, James Cotton ■ Stevie Ray Vaughan. Fabio Treves ha collaborato ■■■ decine ■ big italiani: Mina, Celentano, Cocciante, Bertoli, Branduardi, Baccini, Finardi, Fancelli, Ferradini. Nell'88 Treves ■ la sua band corona il sogno durato una vita: conoscere e suonare sul palco con Frank Zappa. Si realiz■■ a Milano e Genova, quando il gruppo si esibisce con il «Genio». La «Treves Blues Band» ritornerà in zona il 27 luglio per partecipare a «Eurohlues» rassegna musicale che si terrà a Locarno, appena oltre il confine. [p. cr.]

Fabio Treves e la sua band sono il primo gruppo del blues «made in Italy»

STASERA APPUNTAMENTO A RODDINO

La «Mataria 'd Langa» ■■■ ■■■ lunga notte occitana ■ norvegese

RODDINO

Ultima notte ■ «Mataria 'd Langa» nel paese che ospita per l'undicesima volta la rassegna. Sulla piazza del Comune, ■ finale ■ affidato a due complessi: uno nuovissimo per i cuneesi, l'altro storico. In questi due estremi c'è la filosofia della «Mataria» che dal ■■■ ha proposto musicisti consolidati e nuove realtà che qui hanno trovato una platea attenta e amica. Capiterà anche stasera ai norvegesi Greenland Whalefishers, un gruppo che Marco Andriano ■ la Pro loco, che organizzano con ■ Comune la rassegna, hanno trovato su Internet. ■■po averli ascoltati è ■■■ l'idea di invitarli in Italia, dove la band non era mai stata. Ieri hanno suonato a Roma, stasera salgono sul palco di Roddino portando ■■■ musica che dal 1996 ■ pub norvegesi si contendono. Hanno anche registrato ■■ cd, «Mainstreet Sword», e fatto da spalla ai Dubliners. Con loro condivideranno la serata i Lou Dalfin di Sergio Berardo. Per il complesso rock occitano ogni appellativo è superfluo: ■■■ stati gli alfieri di una musica nuova con radici antiche e la loro fama oggi è quasi più grande nel resto d'Italia ■ all'estero che nella «Granda». Saranno i Lou Dalfin - che condividono con gli ospiti norvegesi la nascita nella musica popolare ■■ cui hanno innestato il rock - ad allungare l'ultima notte di «Mataria 'd Langa» fino alle prime luci dell'alba. Il biglietto d'ingresso costa 7 euro. [v. p.]

RADUNO NAZIONALE IN VAL BORMIDA

Fascino degli aquiloni grandi, piccoli, speciali nel cielo di Prunetto

PRUNETTO

Sono grandi, leggeri, colorati gli aquiloni che oggi, dalle ■ alle 18, solcheranno il cielo di Prunetto librandosi dal castello verso la Valle Bormida. Era nata tre anni fa l'idea di questo raduno, proprio per la posizione privilegiata del paese che aveva fatto ripensare ■li organizzatori - l'associazione culturale «La Bataiera», il Comune - questo divertimento antico, cantato dai poeti, che senza pubblicità, ■ coltivato da molti: gli appassionati che partecipano al ■■■ raduno nazionale provengono da mezza Italia. Oltre ■ alcune gloria locali, fra cui Ferruccio Nicolallo di Piobesi, che ■■ ■■■■ un incontro, ■ Massimo Dal Grande di Bra, un «habitué» giunge per ■ ■■■ volta da Udine, altri si attendono da Padova, Parma, Biella, Milano e sono attesi costruttori di un club di Orbino. ■■ aquiloni sono anche enormi; l'anno scorso uno superava i due metri per tre, e la fantasia domina nei soggetti: carte da gioco, animali, improbabili creature fantastiche, quadri astratti a cui il cielo blu fa da naturale sfondo. Le tecniche per farli volare ■■i sono diventate raffinate, sfruttano ■ correnti e la forma aerodinamica che ■■ è frutto più dell'ingegno di ■■ bambino, ma di impegnativo studio. Se per i piccoli gli aquiloni ■■n ci sono più, arriveranno però, alle 15, i Trottolieri di Roccavignale ■ intrattenerli con ■■ spettacolo, mentre nel castello si potrà visitare la ■■■■■ «Orsa Maggiore» ■ Jean Gaudaire Thor, ideata per ■ percorso artistico «Via del sale». [v. p.]

IN LOCANDINA

■■■■■

Architorti ■ Nuvolari

Al Nuvolari Libero Tribù stasera, alle 21,30, concerto ■■ quintetto Architorti (che era stato rinviato ■■■■ maltempo domenica scorsa). La formazione proporrà un itinerario nella musica etnica, classica, dance e da film, in rielaborazioni originali, frutto di una ricerca che muove dalla letteratura musicale antica fino all'avanguardia. [v. p.]

■■■■■■

«Dik Dik» ■ cabaret

Due gli appuntamenti proposti dal Comune della Bassa Novarese in occasione della festa patronale: questa sera alle 21,30 il concerto dei «Dik Dik»; domani ■■■ sul palco l'esibizione di Raoul Cremona, conosciuto come «mago Oronzo». Cabaret questa■■■ sera anche a Cameri, a La Quercia, sulle rive del Ticino: Carlo e Simone presentano il nuovo show. [a. m.]

BAVENO

Evergreen del Novecento

Dalla lirica agli evergreen. Dopo l'entusiasmante recital di Natalie Choquette il Festival Giordano propone questa sera «1900: le voci dei ricordi». Andando indietro ■■■ la memoria il quintetto degli Alti & Bassi presenta, alle 21,15, a Villa Fedora ■■■ percor■■ che ■■■ dal Gospel al Country, ■ George Gershwin allo Swing, dai Platters ■■■ magia di Walt Disney, dal Rock fino a Lucio Battisti. [f. r.]

VERCELLI

Sei contrabbassi al museo

Ultimo concerto per le Armonie Notturne nelle suggestioni ■■ cortile del ■■■■ Leone, in via San Michele. L'appuntamento è per martedì, dalle 20,45, per una prolusione ■■■ visita guidata tra argenti e ceramiche di Palazzo Langosco. Le prime no■■ saliranno alle stelle ■■■■ le 21,30, protagonista una formazione insolita composta da sei contrabbassi che eseguiranno un repertorio di brani originali e trascrizioni di Brahms, Wagner, Mozart, Saint-Saens, Torta, Verdi, Rossini, Schubert e Bottesini. Suonano Davide Botto, Davide Ghio, Atos Canestrelli, Giulio Guarini, Stefano Schiavolini ■ Michele Lipani. In caso di pioggia ci si sposta al Teatro Civico in via Monte di pietà. Informazioni: Società ■■ Quartetto, 0161/255575. [g. bar.]

VIGNALE

In scena il Teatro Nuovo

■■■ 21,30, di questa sera, per la rassegna «Vignaledanza», è di scena la Compagnia Teatro Nuovo, con Pompea Santoro. ■ programma: Casanova; Purple Wark; Pulcinella. [r. se.]

DAL 25 AL 31 LUGLIO SI SVOLGERA' LA RASSEGNA «TEATRO E COLLINE» GIUNTA ALLA 12ª EDIZIONE

Calamandrana diventa cittadella degli attori

Tra gli interpreti ci sono Lella Costa, Ivano Marescotti, Carlo Lucarelli, Ricky Gianco

■■■■ Cerrato

■■■■■■■

Nel cuore del Monferrato, tra Nizza e Canelli, c'è un borgo arroccato su una collina che per una settimana si trasforma in cittadella del teatro. Lo fa ininterrottamente da 12 anni, grazie alla passione e alla competenza ■ un ■■■■■ di giovani (ormai un po' maturati), che non hanno perso la voglia di andare ■ cercare spettacoli di qualità a fuori dagli schemi degli altri festival e rassegne estive.

A Calamandrana Alta, da giovedì ■■ ■ mercoledì 31 luglio, con «Teatro e Colline» si tornano ad accendere i riflettori sul centro storico. Sul palcoscenico allestito nel magnifico parco del castello si alterneranno artisti come Lella Costa (giovedì 26), Carlo Lucarelli (giallista e conduttore televisivo in questo caso anche attore) accanto ■ Ivano Marescotti (27), Ascanio Celestini (29), Toni Mazzara e Stefano Dell'Accio (30). Ci saranno anche musicisti ■■■■ Davide Van De Sfroos (25, in seconda serata), Maurizio Camardi band ■■■ Ricky Gianco, a ■■ si aggiungerà Lella ■■■■ dopo ■ suo recital (26), ■■ «Yo ■■ Mundi» con un originale interpretazione dal vivo di un film di Ejzenstein, e Billy Bros con il suo jumpin' blues (28).

Quest'anno la rassegna ■■■ sce anche grazie alla ■■■■■■■ ■■■■ con il circolo astigiano «Diavolo ■■■■■ e fornirà ■■■ panoramica del nuovo teatro e della musica emergente. «Per chi è interessato alle vie che sta percorrendo il mondo dello spettacolo - anticipa il sindaco Massimo Fiorio, tra i fondatori della manifestazione - Calamandrana è un ideale incrocio di arti e linguaggi, danza e musica, parole ed immagini».

Il tema della conflittualità dal mondo moderno domina su questa edizione della rassegna: proposto non solo nello ■■■■ colo di Lella Costa (Stanca di guerra), ma anche in «Guernica» di Lucarelli e in «La mia guerra finì lì» (31) prima nazionale di Luciano Nattino che porta in ■■■■ con Emanuele Arrigazzi, una storia tratta dal diario di Giovanni Bussi, «un langarolo al primo conflitto mondiale». E poi ancora: tutta da scoprire la mostra «Oltre ■ muro» del reporter Livio Senegalliesi, che offre immagini dalla caduta del muro di Berlino alla Jugoslavia, dalla Palestina all'Afghanistan. Inoltre le sera■ ■■■■■■ punteggiate dalla lettura di racconti tratti da materiale originale dell'Istituto Storico della Resistenza di Asti.

Calamandrana per l'occasio■■■ apre le porte ■■ contro storico che diventa palco, illuminato da mille luci ■ presenta anche angoli suggestivi dove incontrarsi ■ chiacchierare (i soci del Diavolo rosso allestiran■■■ ■ servizio bar) oppure ■ degustare i vini dei produttori locali ■■■ Bottega del vino o al circolo «Il Batacchio», un ristorante giovane con piatti della tradizione.

Carlo Lucarelli, di scena il 27 luglio

Lella Costa reciterà «Stanca di guerra» al castello di Calamandrana venerdì 26

Il programma dettagliato della rassegna è ■■ internet al sito www.diavolorosso.it/fr, oppure su www.teatrocolline.com. Informazioni si possono chiedere anche in Comune: 0141/75.114. Il costo dei biglietti per il primo spettacolo di ogni serata è di 8 euro (ridotti 5), per il secondo spettacolo ■ euro (rid. 4). Unica eccezione la performance di Lella Costa che costa 12 euro (rid. 8). Le serate musicali avranno ingresso libero, con la sola esclusione di Davide Van De Sfroos (8 euro, rid. 5).

ALESSANDRIA E PROVINCIA

ALESSANDRIA

ALESSANDRINO. Tel 0131-252.644
CHIUSO PER FERIE
Ore 20,30-22,30
[redacted] e Fest.: ore 16.20-18,20-20,30-22.30
€ 6,70/5,20 Lun. 4,20

AMBRA. Tel. 0131-252 079
ARENA ESTIVA
Paris con Joi Ore 22
€ 5,00/4,00 Lun. 4

[redacted] Tel. [redacted]-234.[redacted]
[redacted] PER RES[redacted]
€ 6,70/5,20 Lun. 4,20

COMUNALE Sala Ferrero. Tel. 0131-234.340
CHIUSO PER RESTAURO.
€ 6,70/5,20 Lun. 4,20

[redacted]RIO. Tel 0131-268.[redacted]
CHIUSO PER FERIE.
Ore 20,15-22.15
Sab. e Fest.: ore 17-18,45-20.30-22.30
€ 6,70/5,15[redacted] 4,20

GALLERIA. Tel. 0131-[redacted] 112
CHIUSO PER FERIE
Ore 19,45-22,15. Fest.: ore 17-19,45-22,15
€ 6,70/5,20 Lun. 4,20

[redacted]. Tel. 0131-252 707
CHIUSO PER FERIE
Ore 19.50-21-22.30.
[redacted] ore 16-17,30-18,40-19,50-21-22,30
€ 6,50/5,[redacted]

KRISTALLI - Sala Kubrick. Tel. 0131-349 321
Scooby-doo Ore 17-18.30
Resident Evil Ore 20.20-22.30
€ 6,70/5,20 Lun. [redacted]

KRISTALLI - Sala Kurosawa. Tel. 0131-349 321
Lilo & Stitch Ore 17-18,30
[redacted]
€ 6,70/5,20 Lun. [redacted]

ACQUI TERME

ARISTON. Tel. [redacted]-322.[redacted]
Scooby-doo
[redacted]
€ 6,20/4,13

[redacted] Tel. 0144-322.400
[redacted]
€ 6,20/4,13

ARENA VERDI.
Oggi chiuso Ore 21,30.
[redacted]

[redacted]

ROMA. Tel. 0143-667 516
NON PERVENUTO
€ 5,20/3,60 Lun. [redacted]

[redacted]

VITTORIA. Tel. 0142-452.291
CHIUSO PER FERIE
€ 6,70/4,70 Lun. 4,20

CINEMA SOTTO LE STELLE Tel. 0142-444.273
Cavalleria rusticana Ore 21.[redacted]
€ 4,50

CASTELLAMONTE

MUCALLE'. Tel. 0131-585 001
CHIUSO PER FERIE

NOVI LIGURE

ITES. Tel 0143-321.472
Lilo & Stitch Ore 20.30-22,30
Fest.: ore 15.30-17.15-19-20.45-22.30
€ 6,00/4,[redacted]

MODERNO DIGITAL Tel [redacted] 290
CINEMA SOTTO LE STELLE
Il Signore degli anelli Ore 21.30
€ 4 - Anteprime 6/4

OVADA

COMUNALE OTI Tel. 0143-81 411
CINEMA SOTTO LE STELLE
La vera storia di Jack lo squartatore Ore 21,30
€ 4,50 - Anteprime 6/4,50

CINEMA TEATRO SPLENDOR Tel. 0143-81.411
CHIUSO PER FERIE
€ 6,20/4,13 Lun. [redacted]

SERRAVALLE

IARA ESTIVO. Tel 0143-62.895
Harry Potter Ore 21.30
€ 4

TORTONA

MULTISALA SOCIALE - Sala 1. Tel. 0131-861.395
L'ora di religione Ore 20,30-22,30
€ 6,00/4,00 Lun. 3,50 Gio. 5,00/3,50

MULTISALA SOCIALE - Sala 2. Tel. 0131-861.326
Resident Evil Ore 20,30-22,30
€ 6,00/4,00 Lun. 3,50 Gio. 5,00/3,50

VALENZA

CineTeatro SOCIALE. Tel. 0131-942.275
Resident Evil Ore 20-22.20
Sab. e Fest.: ore 17,30-20-22,20
€ 6,20/4,65 Lun. 4,13

ARENA CARROCCIO. Tel. 0131-952.679
Don't say a word Ore 21,45
€ 4,50

VIGEVANO

ARLECCHINO. Tel. 0383-648.124
CHIUSO PER FERIE
Ore 21.15.
€ 6,00/4,00 Lun. 4,00/3,00

VOGHERA

Medusa Multicinema. Tel 0383-689091
Sala 1. Shaft
Ore 16,15-18-20-20,25-22,30. Sab. 0.30
Sala 2. The [redacted]
Ore 17.30-20.05-22,35
Sala 3. Spider Man
Ore 17.35-20-22,25.
Sala 4. Windtalkers
Ore 16.35-19.35-22,15
[redacted]. Lilo & Stitch
Ore 16,15-18-19,50-21,55. Sab. 23,45
Sala 6. [redacted]
Ore 16.25-18,30-20,35-22,45. [redacted] 0,45
[redacted] **Resident Evil**
Ore 16.10-18.10-20,15-22.20. Sab. 0.25
[redacted] **Scooby** [redacted]
Ore 16.35-18,25-20.20-22.10. Sab. 0.00
[redacted] **The Score**
Ore 17,40-20.10-22,40.
€ 5,25 (ogni ordine ore 17,55 e Lunedì e Mercoledì tutto il giorno (no festivi). € 7 [redacted] ore 17.55 € 7,50 Sabato, Domenica e festivi.

CUNEO E PROVINCIA

CUNEO

CONTE EX CONVITTO CIVICO
[redacted] 0171-631.771/444 288
[redacted]

DON BOSCO.
[redacted] 0171-692.516
[redacted] FERIE

[redacted]
[redacted]
Tel. [redacted].
CHIUSO PER LAVORI

MONDOVI'

MONCALIERI.
Tel. [redacted]
CHIUSO PER FERIE

MORETTA
Tel. 0173-364 936
[redacted]

ORBET
Tel 0173-283.325
[redacted] PER FERIE

SALUZZO

COMUNALE
Tel. 0175-246 901
[redacted] PER FERIE

BORGO SAN DALMAZZO

[redacted] Tel 0171-265.213
Sala 1: Respiro [redacted] 15.40 17.45; [redacted] 22,30
Sala 2: Impostor Or 15,40. 17.45; [redacted] 22,35
Sala 3: Monster's ball. Or. 15, 17,30, 20,10. 22,40
Sala 4: Mi chiamo [redacted] Or. 14.50; 17.30; 20,05. 22.45
Sala 5: Nameless Or. 15,15; 17.40. 20,10. 22,35
Sala 6: Spider man Or 15. 17.30. 20.10. 22,40
[redacted] 7: Windtalkers Or 14,30 17,20. [redacted] 22,45
Sala 8: Scooby doo Or 14,45. 16,45. 18,45. 20.45; 22,45
Sala 9: Resident [redacted] Or. 15.30 17.45. 20.15. 22.40
Sala 10: Lilo and stich Or 14.40; [redacted] 18.30. 20,20; 22,30

BRA

MULTISALA IMPERO.
Tel 0172-412.317
Sala Grande: CHIUSO PER FERIE
Sala [redacted] CHIUSO PER FERIE
Sala Migoni: CHIUSO PER FERIE

MULTISALA VITTORIA. Tel. 0172-412.771.
[redacted] **Qualcuno parla te.** Or 16,15; 18,15; 20,15. [redacted] **evil** [redacted]
Sala Metropolis: Scooby doo [redacted] 16.15. 18,15; 20,15; 22,20

BUSCA

LUX Tel 0171-946.069. OGGI RIPOSO

CANALE

F.LLI VACCHETTI
Tel. 0173-750.277 CHIUSO PER FERIE

CENTALLO

NUOVO LUX Tel 0171-211 726
OGGI RIPOSO

CEVA

SALA ROSSI [redacted] 0174-701.552
CHIUSO PER FERIE

[redacted]
Tel. 0172-488.324. [redacted] 338-1618729
CHIUSO PER [redacted]

ENVIGLIANI

MULTISALE Tel. 0171-742 221
[redacted] **Sala: Resident evil** di [redacted]
Montecristo Or 22.30
Sala Nera: Scooby doo Or 20.30. **Radio killer** Or. 22.30
Sala Blu: Lantana Or. 20.10. 22,30

ENTRACQUE

RIS Tel 0171-916.003 [redacted]

FOSSANO

CINEMA POLITEAMA Tel. 0172-62.407.
CHIUSO PER FERIE

MONDOVI'

[redacted] Tel. [redacted]
Lilo and s[redacted] (20.30), **Casomai** (22.15)

BERTOLA SALA 2.
Harry Potter e la pietra filosofale Or 21

BARETTI
CHIUSO PER FERIE

SALUZZO

CIVICO Tel 0175-43 756
CHIUSO PER FERIE

ITALIA Tel 0175-42.606.
CHIUSO PER FERIE

SAVIGLIANO

EDELWEISS Tel 0175 345 109
Spider man Or. 21

SAN CIACOMO DI ROBURENT

[redacted]ENT Tel 0174-227 105.
Star wars, l'attacco dei cloni Or 21

SAVIGLIANO

[redacted] Tel 0172-712.957
scooby doo (16,30). Star wars, episodio 2 Or 18,30. 21.30

CORSO CRISTOFORO COLOMBO

CINECITTA' Tel 0172-720 324
Cinecittà 1: Spider man Or. 17.30. 20,10; 22,30
Cinecittà 2: Impostor. Or. 16,30, 18,30; 20,30. 22,30
Cinecittà 3: Resident evil Or 16,30; 18,30; [redacted] 20,30; 22,30
Cinecittà 4: Nameless entità [redacted] **sta.** Or 16,15, 18,10; 20.20; 22,30
Cinecittà 5: [redacted] **and stitch!** Or [redacted] 18,30; 20,30; [redacted]

TORINO E PROVINCIA

[redacted]
Tel 0141-530.066.
CHIUSO PER FERIE.

RITZ.
Tel. 0141-530.086.
CHIUSO PER FERIE.

NUOVO SPLENDOR.
Tel 0141-595.040.
CHIUSO PER FERIE

LUMIERE.
Tel. 0141-413.630.
CHIUSO PER FERIE.

[redacted]

SAVOIA.
Tel. 0141-824 884.
CHIUSO PER FERIE.

[redacted]

CUMIANA.
Tel. 0141-70.149
RIPOSO.

[redacted]

LUX. Tel. 0141-702.788.
CHIUSO PER FERIE.

SOCIALE (BTG).
Tel. 0141-701.496.
Resident Evil
Orario: 20,30; 22.30.
Settimo: 6,50 € (5 €)

MULTISALA.
Sala Verdi.
Tel. 0141-701.459.
CHIUSO PER FERIE.

[redacted]
Sala Regina.
CHIUSO PER FERIE.

[redacted]
[redacted]
CHIUSO PER FERIE.

[redacted]
Tel 0141-97.312.422.
CHIUSO PER FERIE.

LUX.
Tel. 0141-975.016.
CHIUSO PER FERIE.

SPLENDOR.
Tel. 0141-982.268.
CHIUSO PER FERIE.

[redacted]

TEATRO COMUNALE.
CHIUSO PER FERIE.

ADUA 100 [redacted] Giulio [redacted] 67, tel. 858.621. **Hostess entità nascosta** Ver. 14. Or.: [redacted]; 18,10; [redacted] 22,30.
ADUA 200 corso [redacted] [redacted] 57, tel. [redacted]. **Resident Evil** Or.: 15,30; 18,30; 20,30; 22,30.
ADUA 400 corso Giulio Cesare 67, tel. 858 621. **Spider-man** Or.: 15,30, 17,50; 20,10, 22,30.
AMBROSIO MULTISALA corso Vittorio Emanuele II 52, tel. 547.007. **Sala 1: Resident Evil** Or.: 15; 18,10; 20,20; 22,30. **Sala 2: Windtalkers.** Or.: 16,15; 19.15; 22.15. **Sala 3: Spider-man** Or.: 15,30; 17,50; 20,10; 22.30.
[redacted] corso Sommeiller 22, tel. [redacted]. **Sala 1:** [redacted] **gaffi n**[redacted] [redacted]. 14. Or.: 16,30, 18,30, 20,30; 22,30. **Sala 2: Un sogno, una villetta, the rookie.** Or.: 15,30 17.50; 20.10; 22,30.
CAPITOL via San Dalmazzo 24, [redacted]. **La collezione invisibile.** Or. 15,30. [redacted] [redacted]
CENTRALE via Carlo Alberto 27, tel. 540.110. **Notte!** Or.: 16, 18.10; 20,20; 22,30
C. CHAPLIN 1 via Garibaldi 32/a, tel. 436.07.23. **Terza generazione** Or.: 16, 18,10; 20,20; 22,30.
C. CHAPLIN 2 via Garibaldi 32/a, tel. 436.07.23. **Ritratto d'**[redacted]. 15,30; 18,30; 20,30; 22,30.
CIAK corso G. Cesare 105, tel. [redacted]. Chiuso per ferie.
CINEPLEX [redacted] piazza Massaua 9, tel. 779.60.300, pren. tel. 779.60.300. **Lilo & Stitch.** Or.: 15, 16.45, 18,30, 20,15; 22; 0,05 **Nameless.** Ver. 14. Or.: 16,10; 18,10; 20.10; 22,10; 0.00 **Spider-man.** Or.: 15; 18,15; [redacted] 22.45; 0.45 **Scooby Doo.** Or.: 15; 16,50; 18,40. [redacted], [redacted] 0,10. **Resident Evil.** [redacted]: 15; 16,55; 18,50, 20,45; 22,40; 0,40.
DORIA via Cramer 9, tel. 542.422. **Lo scrocco e il ladro.** Or.: 16; 18.10, 20.20, 22,30
DUE GIARDINI - Sala Rivarola via [redacted] 62, tel. 327.2214 **Vanilla apparente** Or.: [redacted]; [redacted] 20,30; 22.30.
DUE [redacted] **- Sala** [redacted] [redacted] Monticorne 62, tel. 327 2214 **Metropolis.** Or.: 16,15; 18.20; 20,30; 22,35.
GIGLIO [redacted] piazza Sabotino, tel. 447.52.41. Chiuso per lavori.
GIGLIO BLU piazza Sabotino, tel. 447.52.41. **Spider-man** Or.: 15,45; 18,05; 20.20; 22.30

ELISEO ROSSO [redacted] Saboino, [redacted] 447 52 41 **Resident Evil.** Or.: 15,30; 18.30; 20,30; 22,30.
EMPIRE piazza Vittorio Veneto 5, tel. 817.94.93 **Quasi niente.** Or.: 15,30; 18,30; 20.30, 22,30.
[redacted] corso Moncalieri 241, tel. 661.54.47. **Irreversibile.** Or.: 15,30; 17,45, 20; 22.30.
[redacted] 2 corso [redacted] 241, tel. 661.54.47. **Lantana** Or.: 15,30; 17,45; 20; 22,30.
ETOILE via B. Buozzi ang. via Roma, tel. 530.[redacted]. **Star Wars - Episodio II. L'attacco dei cloni.** [redacted] 16.20; 19.35; 22.25.
FIAMMA corso Trapani 57; tel. [redacted]. Chiuso per ferie.
F.LLI MARX - Sala [redacted] corso Belgio 53, tel. 8121410. **Scooby Doo.** [redacted]: 15,30, 18,30, 20,30; 22,30
F.LLI MARX - Sala [redacted] **Harpo** corso Belgio 53, tel. 8121410. **Respiro.** Or.: 15,30; 18,30; 20,30; 22,30.
FRIEDU piazza [redacted] 2 [redacted] tel. [redacted] 1.617.9373. Chiusura estiva.
GIOIELLO via C. Colombo 31 bis, tel. 011.580.5758. **Orchard Park.** Or.: 15,30; 20, 22,30.
GREENWICH VILLAGE [redacted] 30, tel. 011.817 3323. **Sala 1. Il più bel giorno della mia vita.** Or.: [redacted], 18,30, 20,30, 22,30. **Sala 2: Italiano per principianti** Or.: 16; 18,10; 20,20; 22,30. [redacted] 3: **L'ora di religione.** Ver. 14. Or.: 15,30; 18,30; 20,30; 22,30.
IDEAL Cityplex 1 [redacted] Beccaria 4, tel. [redacted] 521.4316. **Ideal 1:** [redacted] [redacted]: 15,30; 17,50; 20,10, 22,30 **Ideal 2:** [redacted] Evil. Or. 16,30; 18,30, 22,30. **Ideal 3: Spider-man.** Or.: 15,30; 17,50; 20,10; [redacted]. **Ideal 4: Scooby Doo.** Or.: 16,30, 18,30, 20,30 22,30 **Ideal 5: Lilo & Stitch.** Or.: 15,30, 17,15; 19, 20,45; 22,30.
KING via Po 21, tel. 612.59.96. **Bella mia bellezza.** Or.: 15,30; 17,50; 20.10, 22,30.
KING via S. Teresa 5, [redacted] 534.614. **Bloody Sunday.** Or.: 16, 18,10, 20.20, 22,30
LUX Galleria S. Federico, tel. 541 283. **Nameless - Entità nascosta** [redacted] 14. Or.: 16; 18.10; 20.20; [redacted]
[redacted] KING via Verdi 18, tel. 812.5606. **Millennium mambo.** Or.: 10,30, 16,30, 20,30, 22,30.

MASSIMO DUE via Verdi 18; tel. 812.5606. **Jules e Jim.** Or.: 16; 18,10; 20,20, 22,30.
NAZIONALE 1 via Pomba 7, [redacted] 812.41.73. **Samsara.** Or.: 15; 17,30; 20, 22,30.
NAZIONALE 2 via Pomba 7, tel. 812 41 73 **Lovely Rita** Or.: 15; 17,40; 19,20; 21; 22,40
OLIMPIA 1 via Arsenale 31, tel. 532448. Chiuso per ferie.
OLIMPIA 2 via Arsenale 31, tel. 532.448. Chiuso per ferie.
[redacted] **LINGOTTO** via [redacted] Lingotto, tel 011 66.77.856 **Aiuto sono un pesce.** Or.: 13,45; [redacted]: 18,20; 20,25; 22,30. **Spider-man.** Or.: 14; 17; 19,20; 22, 22; 22,30. **Star** [redacted] **II - L'attacco dei cloni.** Or.: 13,15; 15; 18,50; 21,45. **Lilo & Stitch** Or.: 13,45; 16, 18,20; 20,25; 22,30. [redacted] [redacted]. Or.: 13,45; 15,55; 18,10; [redacted]; 22,30. **Nameless** Ver. 14. Or.: 13,15; 15,30; 17,50, 20,10, 22,30. **Scooby Doo** Or.: 13,45; 15,55; 18,10; 20,25; 22,30. [redacted]: 13,15; 16, 18,50; 21,45. **Vanilla apparente** Or.: 13,35; 15,55; 18,10; 20,30; 22,35. **Long time dead.** Or.: 13,45; 15; 18,20, 20,25; 22,30. **Shaft.** Or.: 13,50; 16,05; 18,10; 2[redacted]
REPOSI 1 via XX Settembre 15, tel. 531.400. **Spider-man** Or.: 15; 17.30; 20; 22,30
REPOSI 2 via XX Settembre 15, [redacted] 531 400. **Scooby Doo** Or.: 15; 16,10; 20,20; 22,30.
[redacted] **5** via XX Settembre 15, tel. 531.400. **Windtalkers.** Or.: 15, 17,30, 20; 22,30.
REPOSI 5 - LILLIPUT via [redacted] Settembre 15, tel. 531.400. **Lilo & Stitch.** [redacted]: 15; 16,10; 20,20; 22,30.
[redacted] [redacted] Garibaldina, [redacted] 562.01.45. **Scandalosi vecchi tempi.** Ver. 18. Or.: 15; 17,40; 19,20; 21; 22,40.
STUDIO ARTE via Acqui 2, tel. 819.01.50. **Everything put together - Tutto sommato.** Or.: 16,30; 18,30; 20,30; 22,30
[redacted] [redacted] [redacted] **Massimo d'Azeglio** [redacted], tel. 650.02.00 Vedi listino.
VALENTINO 1. Chiuso per ferie dal 30 giugno al 5 settembre. Riapertura venerdì 6 settembre.
VALENTINO 2. Chiuso per ferie dal 30 giugno al 5 settembre. Riapertura venerdì 6 settembre.

BLOODY SUNDAY. Drammatico. Orso d'Oro a Berlino. Il film ricostruisce la strage del 30 gennaio 1972 a Derry.
CASOMAI. Commedia. [redacted] Rocco e Fabio Volo sono una coppia in crisi nel film di D'Alatri: le difficoltà nascono [redacted] «interferenze» nel loro rapporto di amici, parenti, conoscenti.
IL CASTELLO. Drammatico. Robert Redford è un pluridecorato generale dell'esercito americano che viene ingiustamente condannato alla reclusione in un carcere di massima [redacted] guidato da uno spietato direttore.
LA COLLEZIONE INVISIBILE. Drammatico. Il cieco [redacted] Ottavio Proietti, [redacted] cieco, possiede [redacted] preziosa collezione di disegni; tre vicine di casa e un architetto tentano di appropriarsene.
EVERYTHING PUT TOGETHER. Drammatico. Dal regista di «Monster's ball», la storia [redacted] un donna che perde il figlio e comincia quindi ad isolarsi dal mondo che la circonda.
IL PIU' BEL GIORNO DELLA MIA VITA. Commedia drammatica. Il film [redacted] Cristina Comencini attrae una famiglia: una matura signora che vive [redacted] ricordi, i suoi tre figli pieni di problemi.
IRREVERSIBILE. Noir. Film scandalo [redacted] festival di Cannes, racconta di una donna (Monica Bellucci) violentata in metropolitana. L'ex marito e il nuovo fidanzato vogliono vendicarla.
[redacted] [redacted] **PRINCIPIANTI.** Commedia. In una cittadina danese vivono [redacted] personaggi con due caratteristiche comuni: [redacted] passione per la lingua italiana e l'essere single.
LANTANA. Thriller psicologico. Si narra la storia di una psichiatra scomparsa (Barbara Hershey): le detective chiamato a [redacted] il caso si trova di fronte a un'ingarbugliata rete di [redacted] oggi.
LILO & STITCH. Disegni animati. Dalla [redacted] Disney, la storia d'amicizia tra la piccola orfana Lilo e l'extraterrestre Stitch.
LONG TIME DEAD. [redacted]. A Londra un gruppo di ragazzi partecipa a una seduta spiritica: sarà l'inizio di un incubo.

[redacted] **RTA.** Drammatico. Arriva dall'Austria questa storia di una ragazzina che vive isolata (i compagni di scuola non la sopportano, i genitori la maltrattano) e s'invaghisce di un vicino di casa e di un anziano autista di pullman.
METROPOLIS. Film d'animazione. Dal Giappone, la versione a disegni [redacted] del capolavoro di Fritz Lang.
[redacted] **MAMBO.** Drammatico. La giovane Vicky è contesa da due uomini: Had-Hara e Jack. Il primo la ossessiona al punto da indurla [redacted] andare a vivere da Jack, nonostante le sue difficoltà economiche.
NAMELESS. Thriller. Cinque anni dopo [redacted] presunta morte della figlia, la madre riceve una [redacted] telefonata e parte alla ricerca aiutata da un ex poliziotto e un giornalista.
[redacted]. Drammatico. Un anziano e celebrerrimo scrittore [redacted] [redacted] sudamericana parte con un giornalista alla volta di Stoccolma per ritirare il premio Nobel: durante il v[redacted] incontrano personaggi particolari.
L'ORA DI RELIGIONE. [redacted]. Un pittore [redacted] atleo un giorno riceve la visita di [redacted] che lo avverte che è in corso il processo di beatificazione della madre.
QUASI [redacted] Drammatico. Durante le vacanze con la [redacted] il diciottenne [redacted] conosce e s'invaghisce del cuetano Cédric.
RESIDENT EVIL. Fantasy. Versione cinematografica [redacted] popolare videogioco [redacted] Milla Jovovich abile cacciatrice di zombi.
[redacted] Drammatico. Gli abitanti di Lampedusa non sopportano la spensieratezza di Grazia, giovane madre di [redacted] e di [redacted] ragazzi, e il marito decide di mandarla a Milano.
RICETTE D'AMORE. Commedia. L'esordiente Sandra Nettelbeck descrive il rapporto [redacted] s'instaura tra Martha, abile cuoca in un ristorante d'Amburgo, [redacted] il collega che le viene [redacted]
SAMSARA. Drammatico. L'indiano Pan Nalin narra la storia di un m[redacted] tibetano che scopre il desiderio per una donna.
SCANDALOSI VECCHI TEMPI. Erotico. Arrivano nelle sale, riuniti in un unico film, dodici corti erotici prodotti tra il 1905 e il 1930.
SCOOBY-DOO. Commedia. Versione cinematografica della [redacted] [redacted] di disegni animati [redacted] da Hanna&Barbera.
[redacted] **SCROCCONE E IL LADRO.** Comico. Un ladro s'introduce nella villa di uno spietato uomo d'affari: sarà l'inizio di una battaglia senza esclusione di colpi con l'avido proprietario (Danny De Vito).
SHAFT. Poliziesco. Ritorna sugli schermi il personaggio di John Shaft, detective di colore impegnato in un caso di omicidio complicato da un giovane di famiglia benestante.
SPIDER-MAN. Avventuroso. Approda sugli [redacted] eroe dei fumetti.
[redacted] [redacted] [redacted] II. Fantascienza. Appendix [redacted] [redacted] il nuovo kolossal della saga: Amidala, minacciata, [redacted] alla protezione di Anakin Skywalker.
SUCCHE MIE [redacted]. Drammatico. Il film s'impernia sul rapporto che nasce tra l'insoddisfatta segretaria, la sorda Carla Bhem, e un ex carcerato in cerca dell'occasione propizia.
TERZA GENERAZIONE. Drammatico. Un'adolescente di buona famiglia prossima borsista in un prestigioso college di Sidney si accinge a cominciare una stagione fondamentale della sua vita.
THE TERRORIST. Drammatico. Dall'India, la storia di [redacted] diciannovenne [redacted] come kamikaze per un attentato.
UN SOGNO, UNA VITTORIA. Commedia drammatica. Da una storia vera, la vicenda di un ex [redacted] [redacted] cerca di affermarsi come allenatore di una squadra di [redacted] nel Texas.
[redacted] [redacted] Thriller. Nel 1977 [redacted] giovani [redacted] [redacted] Francisco decide di andare a scoprire la [redacted] sul Sacro [redacted] sorella e comincia un lungo viaggio verso l'Europa.
WINDTALKERS. Drammatico. John Woo racconta una storia della seconda guerra mondiale: i giapponesi decifravano le trasmissioni militari cifrate, per ovviare al problema gli americani reclutarono nel 1942 centinaia di indiani navajo addestrati ad usare un codice militare segreto nella loro lingua madre.

1 BAMBINO + 1 ADULTO = 1 BIGLIETTO*
[redacted] un ingresso [redacted] se accompagnato da un adulto pagante.
Disney's LILO & STITCH
Tutti possono [redacted] amici.
Con i più grandi successi di Elvis Presley
www.disney.it
CINELANDIA BORGO (BORGO S. DALMAZZO)

Impresa di Costruzioni
FRANCO BARBERIS s.r.l.
RICERCA
per inserimento nel proprio organico
• Assistente di cantiere o Caposquadra con esperienza;
• Geometra assistente di cantiere con esperienza
Si prega di telefonare al n. 0173 35685 orario d'ufficio

[redacted] CLUB
ONE WAY
FOSSANO - Viale Ionio
Tel. 0172.69.41.14
Attrazioni e Strip Tease internazionali
Chiuso Lunedì e Martedì

PK Per la pubblicità su: LA STAMPA
publikompass
Corso Massimo d'Azeglio, 60 - 10126 TORINO - Tel. 011.666.62.11 - Fax [redacted].666.63.00
Via Carducci, 29 - 20123 MILANO - Tel. 02.244.24.611 - Fax 02.244.244.99

BENNET, per i punti vendita di GENOLA e POCAPAGLIA ricerca:
giovani da avviare alla carriera di
RESPONSABILE PUNTO VENDITA
Gli interessati di ambo i [redacted] possono PRESENTARSI MERCOLEDI 24 luglio [redacted] 9.00 alle [redacted] 11.00 presso il [redacted] informazioni del punto vendita di GENOLA, oppure inviare dettagliato curriculum vitae [redacted] S.p.A. [redacted] Personale, [redacted] E. [redacted] 2 - 22070 Montano Lucino (CO) oppure tramite e-mail [redacted] allegato curriculum a [redacted]sonale@bennet.com

Lloyd Italico ASSICURAZIONI
[redacted] LA PROPRIA AGENZIA GENERALE DI CUNEO
Desidera entrare in contatto con Consulenti Assicurativi, iscritti all'Albo Agenti, con i quali valutare l'opportunità [redacted] assegnazione [redacted] mandato di Agente Generale.
• Si offre punto di vendita già attivo, con portafoglio danni consolidato.
• Si invitano gli interessati ad inviare il proprio Curriculum a:
Lloyd Italico Assicurazioni
via Fieschi, 9 - 16121 Genova
Direzione Commerciale (sig.ra Consorti)
Fax: 010.5380516

I SUPPLEMENTI DE LA STAMPA: L'INFORMAZIONE OLTRE IL QUOTIDIANO.
MERCOLEDÌ: TuttoScienze e Tecnologia
VENERDÌ: TorinoSette (solo Torino)
SABATO: Specchio - TuttolibriTempoLibero
DOMENICA: Tuttoaffari (solo Torino)
LA STAMPA

IL LEADER STORICO GIANCARLO GOLZI SI CONFESSA A DUE SETTIMANE DAL CONCERTO: «E' UNA GIOIA SUONARE LA GENTE CHE CONOSCO, DELLA VAL NERVIA HO TANTI RICORDI DELL'INFANZIA»

Serata d'onore per i Matia Bazar

A Dolceacqua l'omaggio ai vincitori dell'ultimo Festival

Gianni Micaletto
DOLCEACQUA

Una serata d'onore. L'omaggio di Dolceacqua a uno dei gruppi più longevi e brillanti della canzone italiana. E' il concerto che i Matia Bazar terranno il 6 agosto all'ombra del Castello dei Doria, nuova tappa del tour estivo seguito alla trionfale tournée nei teatri sull'onda del successo al Festival con «Messaggio d'amore». Un appuntamento voluto dal Comune per impreziosire il cartellone degli eventi. Forse la tappa alla quale tiene di più Giancarlo Golzi, leader storico della formazione e artefice del rilancio dei Matia insieme a Piero Cassano, altro elemento legato alle origini del gruppo, nato nel 1974. Batterista e co-autore di molti successi, Golzi tiene moltissimo a questa nella sua terra, l'estremo Ponente. «Almeno una volta l'anno cerco di organizzare un concerto che mi faccia sentire a casa - ammette -. Della Val Nervia conservo bellissimi ricordi legati alla mia infanzia. E' una gioia per la gente che conosco. E poi dormire finalmente nella mio casa di Bordighera, dopo girovagare, con la mia famiglia. Purtroppo non potrò fare un lungo giro della cantine di Dolceacqua, perché il giorno dopo dobbiamo partire per Mantova...».

Stasera i Matia sono a Varallo Sesia (Biella), domani a Udine, poi Levanto, Roma e altre tappe prima di arrivare a Dolceacqua. Per questo spettacolo sospeso passato e presente, tra i freschi successi legati all'immagine del gruppo e lo sconfinato repertorio. Golzi non nasconde il travaglio per la scelta dei brani nella scaletta del tour: «Abbiamo quasi litigato fra noi. Per esempio, non c'è «E dirsi ciao», la canzone con la quale abbiamo vinto il primo Festival, quello del '78. Ci vuole anche un po' di coraggio a escludere brani così importanti. Ma vogliamo proporre dall'altro, e il nostro repertorio è una garanzia. Silvia (Mezzanotte), poi, è brava e sa farsi amare dal pubblico. Saranno due ore molto intense».

I Matia Bazar hanno trionfato al Festival con «Messaggio d'amore: si esibiranno a Dolceacqua il 6 agosto, nel quadro del tour estivo

Va bene

Il ritorno di norvegesi e danesi a Diano Marina: è una delle poche certezze di questa estate, registrata con soddisfazione da alcuni albergatori. Una sorpresa [illegible].

Va male

E' vero che le sere di luglio e agosto non sono infinite. Ma molte concomitanze di manifestazioni, in località vicine tra loro o addirittura nello stesso comune, si potrebbero evitare.

DARSENA VECCHIA

Ecco il «Palacarisa» Il sindaco Carlo Ruggeri aveva anche pensato di portare con sé un [illegible] speciale per l'inaugurazione del nuovo «Pal[illegible]» nella piazzetta d'Alasso: l'assessore alle varie ed eventuali del Comune di Roncofritto, vale a dire Palmino Cangini (alias Paolo Cevoli), ma l'«assessore» è arrivato in ritardo a causa di una gita in barca. Questa la manifestazione che ha anticipato di un paio d'ore la festa con lo Zelig tour alla calata delle vele, affollata con oltre 3500 spettatori. Nove gli artisti che si sono alternati sul palco insieme ai conduttori Claudio Bisio e Michelle Hunziker: c'erano Cevoli, Natalino Balasso, Alex Franz, Fabrizio Fontana, Leonardo Manera e Paolo Migone.

DEBUTTO TORMENTATO MA TRA GLI APPLAUSI IN PIAZZA SANT'AGOSTINO

Verezzi, ora Cyrano è donna

Anna Mazzamauro nel ruolo dello spadaccino

Augusto Rembado
BORGIO VEREZZI

Chi ha avuto la pazienza di restare fino al termine, non [illegible] è dispiaciuto [illegible] ha salutato gli attori con uno scrosciante applauso. Penalizzata nel primo atto da inconvenienti tecnici alla fonica, dovuti [illegible] ritardi nella messa [illegible] punto [illegible] causa delle piogge che hanno disturbato le ultime prove [illegible] a Zagarolo (Roma) che qui in piazza Sant'Agostino [illegible] comunque in gran parte risolti durante [illegible] lungo intervallo, la prima nazionale del «Cyrano de Bergerac», nella [illegible] interpretazione di Anna Mazzamauro, ha comunque decollato con successo.

Allo «Tavernetta» del Bergallo, dopo i fiori, le congratulazioni in camerino della collega Milla San[illegible] e gli autografi, attorniata dalla compagnia, la Mazzamauro, professionista esemplare, in[illegible] al regista Giovanni De Feudis già pensa all'indomani, a co[illegible] evitare ulteriori contrattempi: «Avrei tagliato il microfono a fette [illegible] la spada», osserva con [illegible]. Pare comunque abbastanza soddisfatta, e sollecita a tutti impressioni critiche sul versante artistico, sicura che lo spettacolo, come sempre accade, si assesterà nel rodaggio.

[illegible]' stata toccante, sulla scena, Anna Mazzamauro, dolente e al tempo stesso brillante interprete di Cyrano, eccezionale nel trattegiare la tristezza e il dolore per il suo amore impossibile. Un personaggio nei cui panni l'attrice è scivolata lentamente sotto gli occhi degli spettatori: il pas[illegible]gio dall'attrice Anna al ruolo dello spadaccino creato da Rostand è stato lieve come la trama dei pizzi di [illegible] Cyrano è adorno. Accanto a lei una nutrita schiera di compagni, impegnati anche in molte scene di volo e finti duelli - di spada e di lingua - anche sulla stessa piazza.

E magici sono stati i momenti canori, affidati alla splendida voce di Simone Bartolini, il «soprano» Dellarosa», che ha collaborato alla realizzazione dell'ultimo Cd di Franco Battiato, il premiatissimo *Fleurs*, e grande interprete di arie barocche nei più famosi teatri lirici del mondo: emozione ha infatti suscitato quella tratta dal *Rinaldo* di Haendel, «Lascia ch'io pianga», utilizzata come sfondo sonoro al dolore di un Cyrano consapevole di non poter rivaleggiare l'amore per Rossana a causa della bruttezza.

Stasera (ore 21,30) l'ultima replica, ancora una volta all'insegna del «tutto esaurito».

Anna Mazzamauro con Simona Frenna (Rossana) nel «Cyrano» a Verezzi e nella foto sopra con Lorenzo Degl'Innocenti (Cristiano)

OGGI UN RICONOSCIMENTO DI GRANDE PRESTIGIO

La Sicilia premia Stefy Belmondo

Stefania Belmondo è ambasciatrice nel mondo della Federazione Italiana sport invernali

DEMONTE

Oggi a Giarre, in Sicilia, l'olimpionica e iridata dello sci Stefania Belmondo riceverà il premio «L'uomo e lo sport», ispirato alla figura di Gino Palumbo, grande giornalista, già direttore della «Gazzetta dello sport» dal 1976 al 1983. Nella motivazione del riconoscimento, negli ultimi quindici anni consegnato ai più grandi campioni di sport a livello internazionale, oltre ai meriti tecnici e agonistici di Stefania, si sottolineano anche i valori morali di un'atleta decisamente esemplare. E' ambasciatrice nel mondo della Federazione italiana sport invernali, voluta nell'incarico personalmente dal presidente Gaetano Coppi. (l. t.)

A SALUZZO IL PROLOGO NOTTURNO DEL RALLY SULLE BICI DA MONTAGNA GIUNTO ALLA NONA EDIZIONE

L'Ironbike è ricca di stranieri

Nella corsa in lizza atleti di quattordici nazioni

Lorenzo Tanaceto

SALUZZO

Sono ore di vigilia per l'Ironbike. Il rally internazionale sulle bici da montagna, giunto alla nona edizione, scatterà esattamente tra una settimana, domenica prossima, con il tradizionale prologo cittadino in notturna a Sal. Un'occasione per applaudire tutti i protagonisti, impegnati in una selettiva prova sulle scalinate del storico del Marchesato, prima di affrontare le successive sei tappe «in linea», durissime come sempre. L'Ironbike del è stata inserita ufficialmente nelle celebrazioni dell'Anno Internazionale della montagna, un passo di avvicinamento importante anche nella prospettiva olimpica dei Giochi di Torino 2006.

«Proprio l'altro giorno abbiamo ricevuto le iscrizioni di due concorrenti dalla Repubblica Ceca - afferma il cuneese Cesare Giraudo, l'inventore dell'Ironbike, appena rientrato dai Balcani la spedizione Overland, di cui è tra i responsabili -. Siamo particolarmente orgogliosi di annunciare che circa il sessanta per cento dei partecipanti alla corsa saranno stranieri». Il marchio internazionale, quindi, all'Ironbike, «calza» alla perfezione. Con i «fedelissimi» spagnoli e russi, arriveranno atleti da Brasile, Francia, Belgio, Olanda, Germania, Portogallo, Croazia, Svizzera, Austria e Stati Uniti. rappresentate quattordici nazioni, compresa anche l'Italia.

Lunedì 29 luglio si arriverà a San Damiano Macra. La seconda tappa, quella martedì 30 luglio da San Damiano Macra alle Valle dell'Ubaye, ha avuto serie di modifiche a dei nubifragio che ha colpito Cuneese e Nord Ovest del Piemonte. Non si transiterà Colle Maurin, ma dalla Gardetta scendendo degli ski-lift di Bersezio di Argentera. Mercola- 31 luglio terza tappa, dalla Francia a Casteldelfino. Il primo agosto, giovedì, toccherà alla Casteldelfino-Paesana. Venerdì 2 ago- l'Ironbike sarà a Paesana per raggiungere Barge, dove arriverà per la prima volta in nove edizioni. «Ci ha invitati Bebe Tranchero, fratello di Hervè - aggiunge Cesare Giraudo -. Sono due nostri grandi amici, soprattutto veri esperti di montagna. Abbiamo l'invito con entusiasmo». A Barge, sarà il nuovo Centro sportivo ad accogliere la comitiva di «bikers»; i primi classificati tappa saranno in premio piatre Barge. Da Montoso si sposterà nel Torinese, guardando sempre alle Olimpiadi invernali del 2006. Saba- 3 agosto il gran finale con la sesta e ultima tappa, la Barge-Rifreddo-Saluzzo.

Uno degli spettacolari passaggi nel centro storico di Saluzzo durante il prologo dell'Ironbike (foto servizi)

Vincere l'Ironbike è un'impresa da grandi campioni. Di conseguenza, anche i premi in palio sono all'altezza. Chi arriverà per primo a Saluzzo, avrà l'automatica iscrizione gratuita, tutto compreso, all'Ironbiker in Brasile, manifestazione «gemella» dell'Ironbike che si corre ogni anno in Sud America; si potrà anche optare per le corse internazionali che si tengono in Etiopia o in Madagascar.

Il cuneese Cesare Giraudo

GRANDA SPORT

CALCIO

La Libia di Scoglio lunedì gioca a Mondovì

Alla 20,30 di lunedì sera, al campo «Gasco» di Mondovì, la Nazionale libica in ritiro Monregalese - guidata dal «professore» Franco Scoglio - giocherà una partita amichevole con una selezione provinciale dalla provincia di Cuneo presentata al «Calcio Incontri-Fruttero sport» del Romanisio a Fossano. La squadra nordafricana resterà a Mondovì fino al 30 luglio, quando sfiderà in amichevole il Genoa. Rappresentativa del Cuneese scelta dai tecnici Claudio Migliore, Elvio Chiecchio e Carlo Rocca. faranno parte Lerda, Giannasi, Tallone, Parri, D'Errico, Aluffi, Borgna, Maghenzani, Finocchiaro, Ferrero, Aubrit, Di Mauro, Volcan, Magliano, Fava, Tuninetti, Valinotti, Bianco, Raffi, Panaro, Serale e Bersano. (g. p. c.)

ATLETICA LEGGERA

Corino e Massimino meeting internazionale

Buoni piazzamenti e nuovo record personale per Marco Corino e Luca Massimino al meeting internazionale di Ponzano Veneto. I due atleti del Gruppo sportivo Rosta Chiusani Macellerie Cavallo Monti sport hanno gareggiato in una gara sui 5000 metri «stellare», nella quale gli azzurri Salvatore Vincenti e Gennaro Di Napoli hanno raggiunto il tempo per gli Europei di agosto. Marco Corino, in splendida forma, si è piazzato dodicesimo assoluto, con il tempo di 14'22" e 22, suo primato sulla distanza; quattordicesimo posto per Luca Massimino, un ecellente 14'34" e 58. (l. t.)

CICLISMO

«Pedalare con Fondriest» a Roreto di Cherasco

Il prossimo weekend grande appuntamento «Pedalare con Fondriest», tre giorni in bicicletta alla scoperta Langhe e Roero. L'appuntamento con il campione del mondo dell'88 a Roreto di Cherasco, è promosso dal Comune di Cherasco, con Ciclo Team 2000 Roretese e l'Udace Cuneese. Informazioni ai telefoni 0172/495864, 0172/474645, 0172/426315. (r. a.)

CALCIO

VEGLIA DI CHERASCO

Il «notturno» ha scelto le finaliste

Renato Arduino

Due team braidesi - Stoppa arredamenti e i campioni in carica dell'Idraulica Ciancia - le finaliste, a Veglia di Cherasco, del diciannovesimo torneo di calcio a 7 «memorial Domenico Barbero», patrocinato da «La Stampa». La sfida decisiva è in programma dalle 22 di martedì; sarà preceduta (ore 21) dalla finale per il terzo posto tra La Braidese e Non solo ombra Roreto di Cherasco.

Nella combattutissima semifinale, Stoppa arredamenti ha superato per 3-2 La Braidese, che si portata in vantaggio con il «bomber» Salvatore Co-. La squadra diretta da Pier Luigi Pinetti ha acciuffato il pari allo scadere del primo tempo, su dubbio penalty (propiziato e trasformato da Andrea Demichelis) che ha fatto infuriare i rivali.

Nella ripresa, sono andati a segno Luciano Bo, Davide Barroero e, nuovamente, il bravo Cosenza.

Di tutt'altro tenore la sfida successiva, in cui l'Idraulica Ciancia del ct Claudio Cavallero ha rifilato 6 gol ad un Non solo ombra che ha anche pagato care le assenze delle punte Mellano e Marsiglia. Tre reti le ha realizzate Max Leone; due Roberto Sarvia e Livio Servetti; una Claudio Borio.

Per la finale di martedì, il pronostico è davvero incerto. L'Idraulica Ciancia punta a un bis consecutivo di trionfi mai riuscito in precedenza. Stoppa arredamenti non ha mai vinto il «Barbero», ma l'esperto ct Pinetti - nel suo lungo peregrinare di atleti e sponsor - ha già in bacheca tre trofei, una volta portando nella stessa finale due «sue» squadre. Tra le chiavi di volta del match, c'è to il duello tra i «bomber» Leone e Barroero. Entrambe le difese (con bravi portieri come Fabrizio Olivero e Gianluca Conterno) si sono rivelate tra le migliori del torneo, che andrà in archivio martedì sera, dopo una to gare oltre mese e mezzo.

PALLAPUGNO

SCIORELLA SUPERA PAPONE, CORINO VINCE SU BESSONE E IPOTECA I PLAY OFF

Danna a caccia di un punto

Stasera a S. Stefano Belbo sfida con Molinari

Romano

MONTICELLO D'ALBA

Con un 11-7 (7-3) inflitto alla Pro Pieve, la Italgelatine di Sciorella ha concluso le sue fatiche nel girone regolare confermandosi anche al vertice della classifica 15 punti. Partita bene, la formazione ligure di Papone, è calata alla distanza ed ha alzato bandiera bianca di fronte ad una squadra più concreta malgrado il proprio capitano abbia brillato al ricaccio, come del resto scorsa settimana a Spigno Monferrato.

A Villanova Mondovì, i padroni casa non hanno saputo reggere il confronto con l'Hotel I Castelli di Corino che assolutamente bisogno di conquistare la vittoria per giocarsi ancora le possibilità di qualificazione ai play off giovedì ad Alba contro la Atlanta/Bianchino di Trincheri. Gli albesi sono andati al riposo per 6-4, poi, dopo essere stati raggiunti sul 7-7, accelerato regolando per 11-7 i monregalesi che hanno acquisito un Bessone poco in battuta. Questo risultato porta l'Hotel I Castelli a raggiungere a 11 punti proprio la Pro Pieve di Papona.

La serie A concluderà il penultimo turno della stagione regolare stasera alle 21 la sfida di Santo Stefano Belbo tra la Termosanitari Cavanna di Molinari e la Maxisconto di Danna, che inseguono alle spalle della Italgelatine e confortate dal risultato di Monticello che ha fermato la Pro Pieve.

Ormai qualificata, la Maxisconto Cuneo deve cercare però di mettere in cascina ancora qualche punto prezioso da far valere nella seconda fase e, soprattutto, la possibilità di raggiungere al comando i tricolori della Italgelatine. Anche se la matematica non lo consente ancora, la squadra santostefanese è certa di qualificazione sapendo di poter ottenere quel punto in due gare che manca per la tranquillità. Le combinazioni risultati possibili potrebbero addirittura portare ad un'ammucchiata di squadre a pari punti; quindi, cominciare a vincere stasera, sarebbe buon segno per gli uomini del presidente Cocino.

Alle 16 di oggi si gi il match vertice tra la Canalese del capitano Giribaldi e i locali Pirero che guano in t posizione. La Cuneo Sider di Simondi tenta invece l'impresa per agganciare la quinta ed ultima poltrona utile a San Benedetto contro l'APG Packing Gallarato, attualmente seconda in graduatoria, prima di recuperare mercoledì simo con la Taggese. A Rocchetta Belbo (ore 17) i padroni di casa della Tosamec, sempre alle prese con l'incognita Dogliotti che mercoledì ha dato forfait ad Imperia, ospitano la Don Dagnino (Navoni) «Cenerentola» dei Cadetti.

Danna

Molinari

PIEVEBAGNO. Oggi si conclude il primo meeting giovanile. Alle 9 sfilata ufficiale con la partecipazione di quaranta squadre delle quattro serie delle giovani ve pallapugno. All'importante manifestazione sarà presente tutto il Consiglio federale, guidato dal presidente Fipap Franco Piccinelli. Nell'occasione, si terrà anche del massimo organo del «balon» il quale l'altro prenderà in esame anche la situazione economica della Federazione luce dei nuovi sviluppi del Coni.

«PATTINATORI CITTA' DI CUNEO»

Brillanti risultati sulla pista ligure

Quinto posto a squadre per «Pattinatori Città di Cuneo» al «Trofeo Città di Vezzano» di pattinaggio a rotelle svolto in provincia di La Spezia. Alla trasferta hanno partecipato Elisa Fulcheri (prima da sinistra nella foto Filippo), Donatella Viale Mattia Lovera. Sul percorso viscido dalla pioggia, Elisa Fulcheri, categoria Piccoli Azzurri, ha la prova sui metri sprint e si piazzata al secondo posto nei 550 metri di fondo. Più sfortunato Mattia Lovera, che nella 400 sprint è caduto a 150 metri dall'arrivo in piena lotta per il podio: per lui al traguardo un onorevole posto, così come nei 1500, affrontati ancora dolorante. Nella prova sprint della categoria Master, posizione per Donatella Viale che ha brillato nella gran fondo, chiusa secondo posto ad un passo dal trionfo finale. La «Pattinatori Città di Cuneo» prosegue l'attività tutta l'estate al Parco Giovantù, telefono 0171/695000. (s. a.)

REGIONE PIEMONTE

2002

GRANTEATROFESTIVAL

COMUNITÀ DELLE COLLINE TRA LANGA E MONFERRATO

canelli&aly

FONDAZIONE CASSA RISPARMIO di COMPAGNIA di SAN PAOLO, FIMER, LITOGRAFIA FABIANO e GRUPPO TEATRO NOVE

SEMPRE ALLE ORE 21,30

4° APPUNTAMENTO

MOASCA, LUNEDÌ 22 LUGLIO
Piazza Castello

ANNA MAZZAMAURO
"CYRANO"
Edmond Rostand
Regia di Giovanni De Feudis

CASTAGNOLE LANZE, GIOVEDÌ 25 LUGLIO
ARNOLDO FOÀ - EVELINA NAZZARI
"PLUTO"
di Aristofane

CALOSSO, MARTEDÌ 30 LUGLIO
GIANFRANCO D'ANGELO - BRIGITTA BOCCOLI
"LA SCHIAVA" (Cantata)
di Plauto

CANELLI, GIOVEDÌ 8 AGOSTO
VALERIA VALERI - GIANCARLO
"MAGIA DELLA VOCE"

MONTEGROSSO D'ASTI, LUNEDÌ 12 AGOSTO
MAURIZIO MICHELI - BENEDICTA BOCCOLI
"ANFITRIONE"
di Plauto

TUTTI GLI SPETTACOLI SARANNO SEGUITI DAL DOPOTEATRO
direzione artistica e organizzativa di Alberto Maravalle

Prezzo unico del biglietto per ogni spettacolo € 6.00

APERTURA BIGLIETTERIA ORE - POSTI NON NUMERATI

In caso di maltempo gli spettacoli all' aperto, quando possibile, saranno effettuati in luogo chiuso; in caso saranno rinviati a data da destinarsi. Per informazioni rivolgersi alle segreterie dei sette Comuni della "Comunità fra Langa e Monferrato" oppure al Gigante Viaggi Tel.: 0141.832524 oppure al "Gruppo Teatro Nove" : 0141.834070 Cell.: 347.7891937

BANCA C.R.ASTI
CASSA DI RISPARMIO DI ASTI SpA

ASSELLE MOBILI

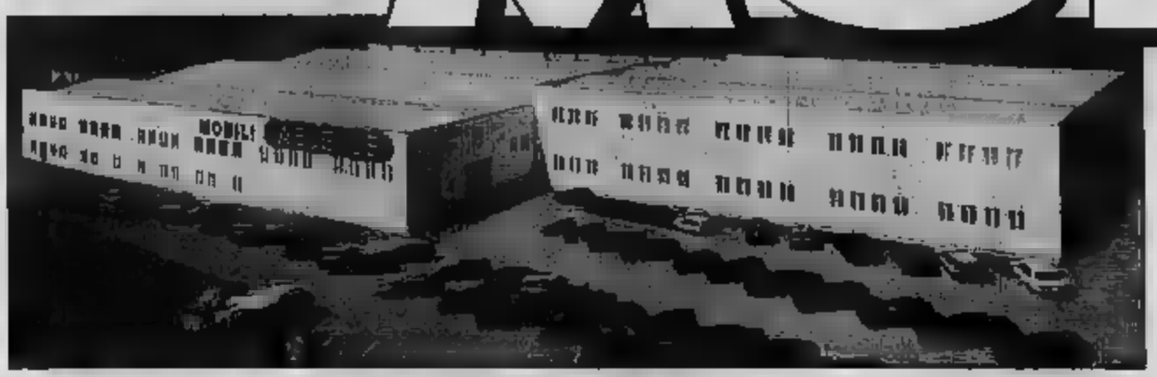

LA PIÙ GRANDE ESPOSIZIONE DELLA PROVINCIA!

APERTO LA DOMENICA
E LE SERE DI MERCOLEDÌ E GIOVEDÌ FINO ALLE ORE 22

CERVERE
Strada Bra-Fossano
Uscita Autostrada
A6 Marene
Tel. 0172 474[redacted]16

L. 1.057.000
L. 1.030.000
€ 532,00
IVA, trasporto e montaggio compresi
RITIRA TU L. 960.000 € 496,00

L. 4.123.000
L. 2.170.000
€ 1.120,60
IVA, trasporto e montaggio compresi
RITIRA TU L. 2.018.000 € 1.042,00

APERTI PER VOI

[redacted]	09,00-12,30 15,00-19,30
[redacted]	08,30-12,30 15,00-19,30
[redacted]	08,30-12,30 15,00-22,00
GIOVEDÌ	08,30-12,30 15,00-22,00
[redacted]	08,30-12,30 15,00-19,30
SABATO	08,30-12,30 15,00-19,30

CHIUSO IL [redacted]

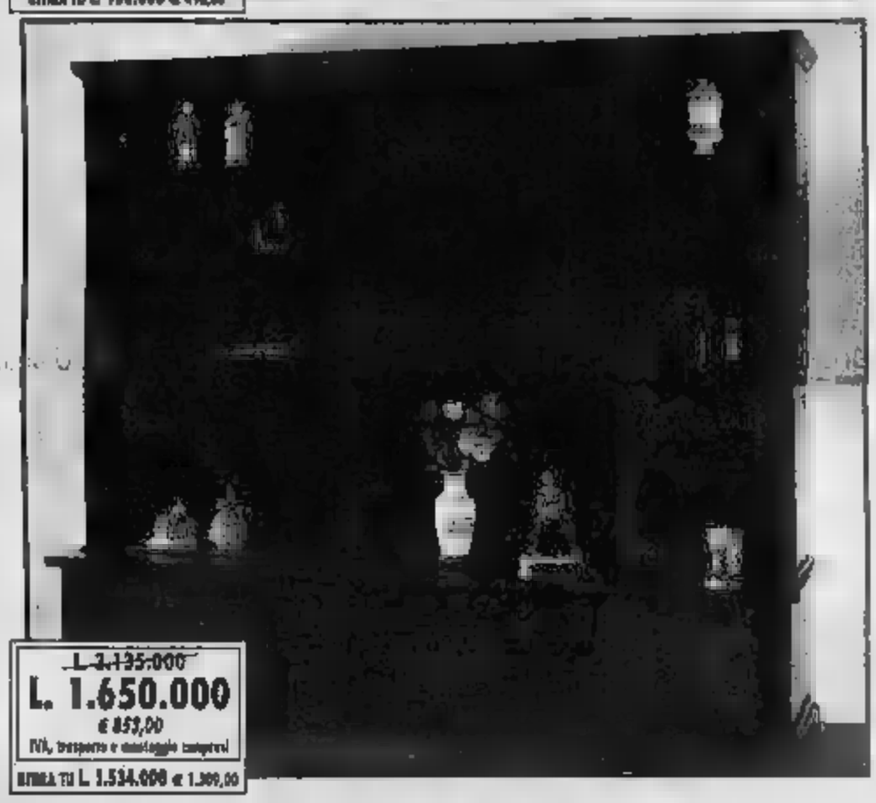

L. 3.135.000
L. 1.650.000
€ 852,00
IVA, trasporto e montaggio compresi
RITIRA TU L. 1.534.000 € 1.309,00

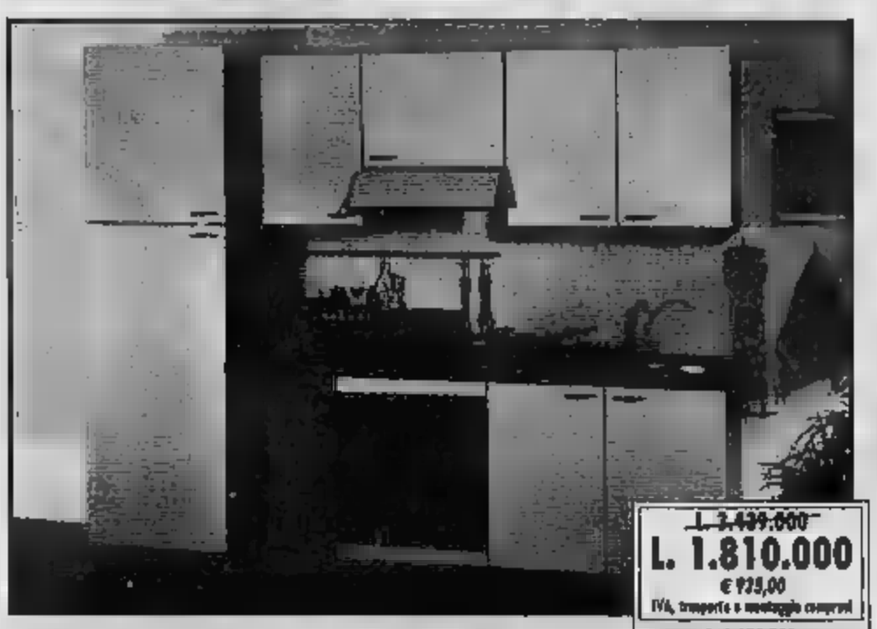

L. 3.439.000
L. 1.810.000
€ 935,00
IVA, trasporto e montaggio compresi
RITIRA TU L. 1.654.000 € 870,00

L. 2.793.000
L. 1.470.000
€ 759,00
IVA, trasporto e montaggio compresi
RITIRA TU L. 1.396.000 € 721,00

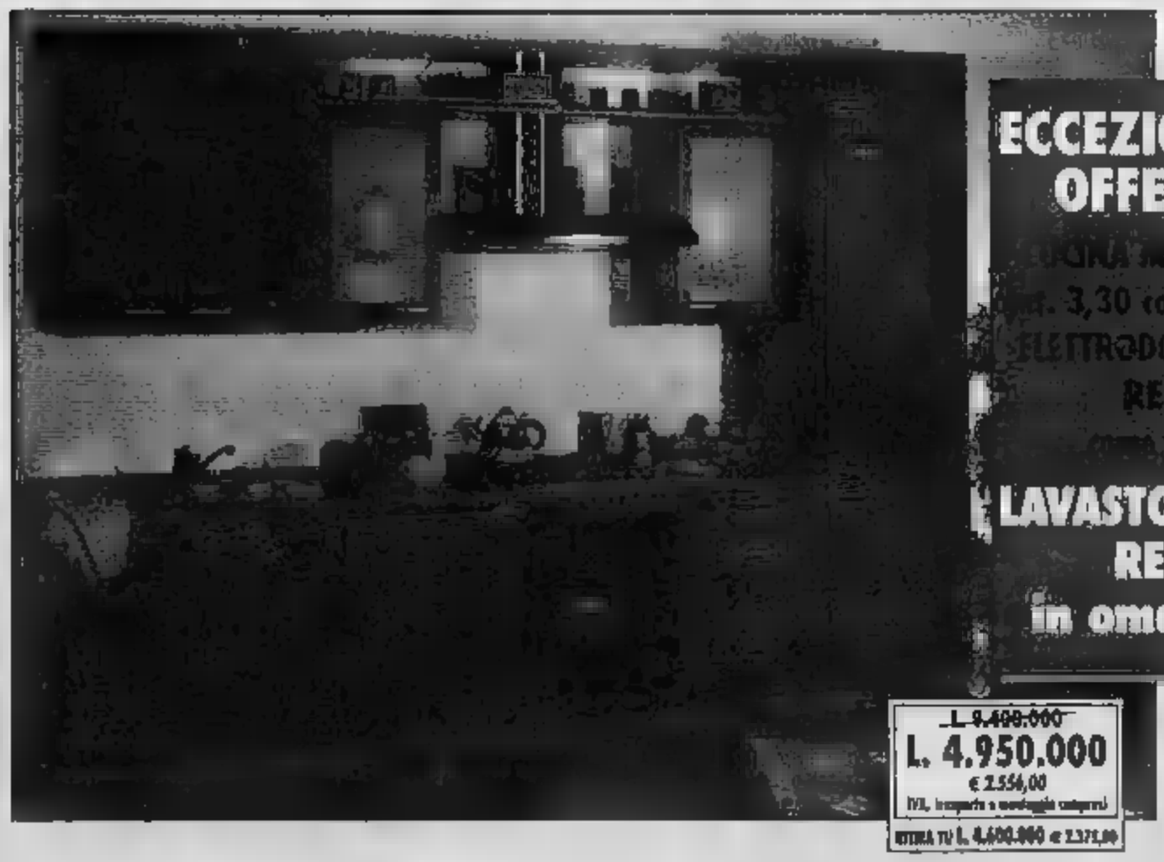

ECCEZIONALE OFFERTA
CUCINA MODERNA
mt. 3,30 completa di
ELETTRODOMESTICO
REX
come foto
LAVASTOVIGLIE REX in omaggio

L. 9.400.000
L. 4.950.000
€ 2.556,00
IVA, trasporto e montaggio compresi
RITIRA TU L. 4.600.000 € 2.375,00

APERTO ANCHE AD AGOSTO

ESCLUSO IL 12 - 13 - 14 e 15 AGOSTO

INCHIESTA SUGLI APPALTI TRUCCATI

I vigili urbani durante le operazioni di sequestro di documenti

Le guerre e ribassi Tra alleanze e baruffe

Fra le curiosità dell'inchiesta c'è quella sul sistema per predeterminare la media ponderata delle offerte per un appalto pubblico. Ne parla Francesco Butano all'inizio di giugno ai pm: «Gli altri gruppi non avevano lo stesso programma elettronico che avevamo noi per calcolare i ribassi. Noi valsusini utilizzavamo un software che avevamo preso dalle cooperative; i torinisti avevano uno di tipo diverso, e così gli altri. Per quanto riguarda gli enti pubblici, invece, non mi risulta che ci sia un programma: ogni ente si fa fare il suo».

Il fallimento della storica impresa edile Crosetto è stato involontariamente la base di una frattura nel cartello dei cosiddetti «torinisti». «Negli anni scorsi - ha dichiarato sempre Butano - il gruppo di San Mauro era inglobato nei torinisti, poi c'è stata una scissione: è corsa voce che la ragione fosse legata al fallimento Crosetto». Fra chi restava a spartirsi lo spazio lasciato libero dalla grande impresa «ci furono disaccordi per la suddivisione dei lavori in città, con dissapori particolari fra Bresciani e Arlotto. Aggiungo che l'alleanza che avevamo noi con i torinisti deriva dal fatto che ciascuno puntava agli appalti sul proprio territorio: a Torino noi appoggiavamo loro nelle gare, e in cambio avevamo il loro aiuto nei comuni dell'area metropolitana».

Nell'inchiesta è entrato anche l'appalto per la risistemazione della centralissima piazza Bodoni e Vittorio Veneto. Butano dice: «Alle gare per il rifacimento delle piazze ci presentammo in appoggio ai torinisti. In questi due casi vinsero le cooperative alleate con loro». Per la riqualificazione di piazza Bodoni (conclusa da poche settimane) si erano presentate nel 2000 quasi cento aziende con altrettante offerte. Commentano i pm: «E' interessante notare come in un periodo di conflittualità fra i gruppi, i ribassi medi siano stati sensibilmente più modesti rispetto alle gare per Borgo Dora e via Catania». Butano aggiunge: «In quei casi gli appalti furono aggiudicati con ribassi sicuramente antieconomici. Ci stavamo facendo la guerra».

IL COINVOLGIMENTO DELL'ENTE NEGLI INTERROGATORI DEGLI ARRESTATI

Le tangenti per l'Anas passavano da Bologna

Il «collettore», vale a dire chi doveva raccogliere il denaro, sarebbe stato il direttore tecnico di un'azienda che opera a livello nazionale L'uomo è stato bloccato giovedì dai militari della Guardia di Finanza

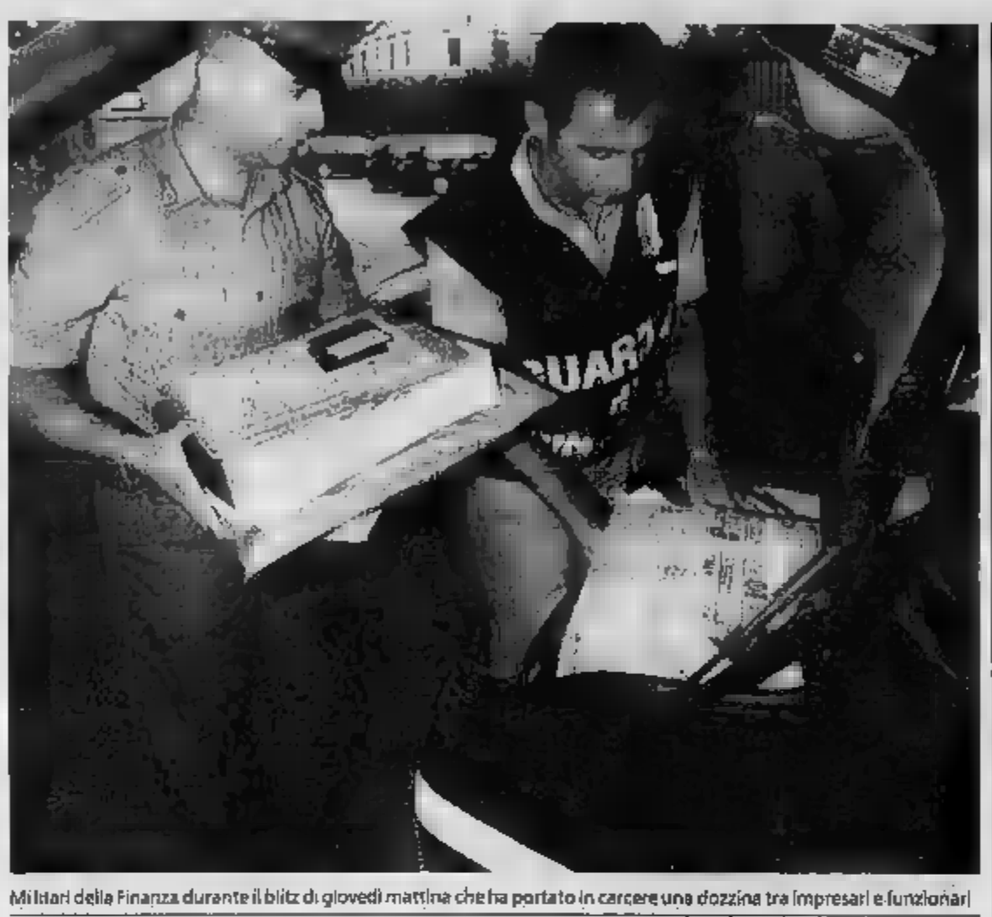

Militari della Finanza durante il blitz di giovedì mattina che ha portato in carcere una dozzina tra imprenditori e funzionari

Raimo

L'inchiesta sul sistema degli «appalti truccati» ha rivelato che sono state pagate tangenti a funzionari Anas attraverso un «collettore» (Angelo Semenzato, direttore tecnico della Site di Bologna che opera a livello nazionale), pure lui arrestato giovedì. Qualcosa di più emerge dalle 121 pagine della «richiesta di misura cautelare» firmate dai pm Roberto Furlan e Paolo Storari (controfirmata dal procuratore capo Marcello Maddalena per sottolineare che è d'accordo su impostazione e contenuti dell'indagine dei suoi sostituti). Trascrizioni di intercettazioni, dichiarazioni, omissis al punto giusto. Quanto basta per rendere l'idea di una dimensione diffusa del fenomeno, e non solo nei dintorni di Torino.

C'è il solito Francesco Butano (quello che nel febbraio scorso scombina i giochi fra i «cartelli» di imprenditori sotto inchiesta modificando all'ultimo minuto le offerte per un importante appalto in città, operazione divenuta il «pacco di Butano») che racconta: «V. mi dice che l'Anas è suo terreno in quanto paga i geometri dei lotti in cui fa sgombero neve, spargimento sale o taglio dell'erba. In particolare mi ha riferito di aver pagato i geometri,... lamentandosi con me di non aver poi eseguito il lavoro». Un tassello di un quadro in cui, per il momento, la figura di Semenzato rappresenta un decisivo anello di congiunzione. Racconta Butano: «Il mio interlocutore doveva pagare sicuramente i tecnici Anas. In primo luogo perché la Evie (società concessionaria dello Stato per la posa delle fibre ottiche, ndr.) avrebbe dovuto rifare buona parte dei ripristini stradali eseguiti dopo la posa dei cavi e ciò non lo ha fatto. Ritengo che sia avvenuto con la complicità dell'Anas che sicuramente si rendeva conto dell'inadempienza della Site (subappaltatrice della Evie, ndr.)».

Butano prosegue: «Credo che l'Anas abbia chiuso un occhio a fronte del pagamento di tangenti. A supportare la mia convinzione c'è il discorso fattomi [illegible] Vinassa sulle tangenti versate da lui a due geometri della società». I pm si sono convinti che l'imprenditore valsusino dica il vero sulle base dei riscontri [illegible] lui forniti per la tangente [illegible] milioni di vecchie lire (anticipo del 50 concordati per la [illegible] parte di lavoro come asfaltatore) che «Semenzato - dovrebbe aver girato a funzionari Anas.

Altro scenario, affine per argomento (l'asfaltatura delle strade), rivelato ancora da Butano: «Sino a due anni fa l'interesse delle imprese per la manutenzione ordinaria delle vie di Torino era legato al fatto che chi si aggiudicava l'appalto doveva eseguire anche i ripristini per gli enti che manomettevano il suolo pubblico (Enel, Italgas, Telecom, Atm, Aem). In questo modo, il lotto ottenuto in appalto per un miliardo, secondo gli anni, poteva diventare di 5, 6 e più. In occasione dei lavori per il teleriscaldamento si superò quelle cifre. Da due anni il sistema non funziona più così, perché gli enti gestiscono direttamente i ripristini delle strade con gare proprie».

Sulla qualità dei lavori di riasfaltatura e soprattutto sui mancati controlli «geometri» del Comune, direttori dei lavori per i vari lotti di strade cittadine, i pm hanno costruito le loro accuse di corruzione ai tre dipendenti dei Lavori pubblici arrestati. Aggiungendo a pagina 117 del loro atto: «Le modalità degli illeciti contestati dimostrano che non si è trattato di episodi isolati: al Comune di Torino il fenomeno è diffuso e sinora se n'è disvelata solo una piccola parte. E', infatti, difficile pensare che tali episodi corruttivi siano avvenuti senza complicità interessata di altri pubblici ufficiali».

LA RABBIA DEL DETENUTO

«Fuori, gli altri stravincono»

«Sono molto amareggiato - ha detto al pm Francesco Butano -, perché in questo momento i gruppi rimasti sono estremamente agevolati nel vincere le gare in corso di svolgimento, in quanto è venuta meno, per noi e per gli altri coinvolti nell'indagine, la possibilità di presentare offerte». In sostanza, «Voglio dire che questi gruppi potrebbero operare in questo momento in modo del tutto indisturbato, trovando alleanze e concordando spartizioni in modo assai agevole». I pm aggiungono che «gli indagati sono titolari di imprese di grandi dimensioni, in grado di condizionare gare di importi elevatissimi; hanno continuato ad operare indisturbate nonostante le indagini della Procura della Repubblica sulle gare indette per il verde pubblico, di cui ha dato notizia la stampa. Una delle ultime gare turbate, a Collegno, è del maggio 2002».

Le prove nello schiacciasassi

Erano state nascoste per proteggere l'ex massone

Lodovico Poletto

Robusto. Barba, baffi, capelli castani , 47 anni. Eccola qui la fotografia dell'ingegner Adriano De Falco, dipendente del genio civile di Napoli distaccato in Piemonte per i lavori relativi all'emergenza in Piemonte dopo l'alluvione del 2000. E adesso tornato in Campania, ad Avellino.

Spregiudicato, per qualche tempo iscritto alla massoneria, De Falco era l'uomo della contabilità esatta: 5 per cento sulla contabilizzazione dei lavori, «spiccioli compresi» dicono gli imprenditori che lo hanno in ballo. Era lui a scegliere le imprese, anche tra queste non erano ancora interessate ai lavori. Enrico Lucco Castello, titolare con il padre Luciano della escavazioni Valsusa, è uno dei tanti che lo hanno chiamato in causa. Racconta così il primo incontro: «Ero andato al Magispo per vedere un lavoro; cioè capire cosa c'era da fare, i costi e tutto il resto. Quando arrivò De Falco, fece subito consegnarmi il foglio dell'aggiudicazione da firmare. Lui non rispondeva alle mie domande, anzi addirittura aveva già compilato i moduli dove ero risultato aggiudicatario di un lotto, e aveva già deciso che io proponevo un ribasso del 7 % e che lui l'aveva aumentato fino al 12...». Strano atteggiamento, per chi dovrebbe controllare e poi decidere in base a criteri di economicità.

Enrico Lucco Castello dice di aver firmato per quell'appalto, a Susa, il rifacimento della difesa spondale dall'ospedale alla chiesa, in [illegible]. Per questo ed altri lavori - secondo gli investigatori - sarebbero state pagate mazzette per una cinquantina di milioni.

Che quel modo di assegnare opere - seppur di somma urgenza - fosse alquanto anomalo è dimostrato anche da tentativi, a volte infantili, di far sparire le prove, nascondendo agende e documenti nei posti più strani. I riferimenti di De Falco sono stati trovati in una cartellina gialla, nascosta ad arte nel vano porta oggetti della macchina schiacciasassi della «Escavazioni Valsusa» l'impresa dei Lucco. E non è che fosse stata dimenticata lì dal tempo dell'intervento. Tra quelle carte c'era anche il numero di casa dell'ingegnere, a Nola, 0181....]

Ferdinando Lazzaro, un altro imprenditore coinvolto in questa vicenda, è categorico durante i lunghi interrogatori ai quali è stato sottoposto nelle scorse settimane. A metà giugno, quando ormai i veli di reticenza sono caduti, e dopo quasi mese passato dietro le sbarre, racconta: «Vista la disinvoltura con la quale mi chiese i soldi, non escludo che siano stati chiesti denari a tutte le imprese cui sono affidati i lavori...». Da quel giorno iniziate le verifiche. Nell'ufficio dei vigili urbani e in quelli della Guardia di Finanza i fascicoli sul dopo alluvione ammucchiano. In quelli dove compare la firma di De Falco hanno fatto un segno con un pennarello blù.

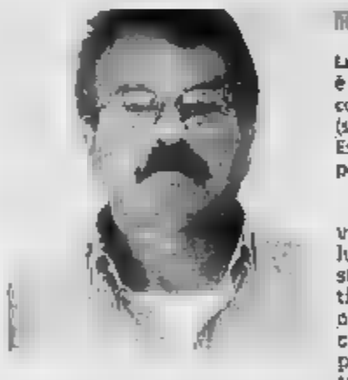

Luciano Lucco è stato arrestato a maggio con il figlio Enrico (sono i titolari della società Escavazioni Valsusa) per gli appalti truccati

«Il Consorzio non si tocca!»

Undici aprile: quaranta giorni prima che scatti il blitz della polizia municipale di Torino. Ci sono tensioni nel gruppo dei valsusini, con Claudio Gombia al centro di varie polemiche: vuole abbandonare il cartello, si sono discussioni. Franco Butano e Luciano Lucco Castello parlano al telefono di cartelli e di appalti che ben spiegano l'importanza di queste associazioni. Con qualche tensione.

Lucco: «Non può sputare su chi lo ha sempre aiutato».

Butano: «No, no, lo so che non può...»

Lucco: «A me, però, girano le palle. Ogni occasione è buona per sputare addosso agli altri».

Butano: «Luciano, io sono amareggiato dai sentirgli dire "vado via". Ma quale diritto ha se è stato lui a fare il furbo...».

Lucco: «Stammi a sentire! Io ti dico il mio pensiero poi sai l'età che ho e spero di tirare avanti ancora e lavorare, finché il Signore mi le forze, ma ti dico: il Consorzio non si tocca! Il Consorzio continua ad andare avanti perché è un elemento essenziale per sopravvivere. Sei convinto?»

Butano: «Certo, caro su questo non ci sono dubbi...».

Lucco: «Perché qualsiasi allacciata che tu trovi, qualsiasi [illegible] che stringi, [illegible] l'hai è domani non de l'hai più...»

Butano: «Ma sì, sono d'accordo, certo...».

Lucco: «Benissimo. Allora il consorzio non si tocca, va avanti comunque siano le cose, no? Poi, loro non hanno l'equilibrio per capire queste cose noi ci possiamo fare nulla. Possiamo solo avvicinarli e dirgli la verità...».

[illegible]: «Io mi sono fatto in quattro per quella vicenda lì. Anche se a me non interessava proprio per niente...».

Lucco: «Infatti...».

Butano: «Mi fatto in quattro e adesso è inutile che dire "i amici m...". poi hanno cercato fregarmi. Ma guarda (riferito a Gombia ndr) piuttosto ai tuoi amici che ai miei».

Poi la discussione verte su alcune gare d'appalto ancora in corso:

Butano: «Stamattina mi hanno detto che andava a vedere per Settimo. Poi mi ha telefonato "il barilotto" e mi ha detto Beinasco. Vai a Beinasco".

Lucco: «Vebbé, c'è da andare si va, cioè...».

Butano: «Mahhh, mi sa che è un'altra di quelle storie».

Specchio dei tempi

«Qualche domanda in più a quel 78% di abitanti che è contro il traffico in centro» - «Rimborsi fiscali, lunga attesa per i correntisti postali» - «Libera concorrenza d'Estate» - «Un angelo in autostrada»

Un lettore ci scrive:

«Leggo in cronaca che i Verdi hanno commissionato una ricerca per sapere che cosa "la gente" pensa del traffico. Le domande telefoniche sono state poste ad un campione che si definisce rappresentativo. La mia origine napoletana - purtroppo lontana - come al solito soccorre. Un personaggio di Eduardo alla domanda: "Te piace 'o presepe"?, risponde invariabilmente: "nun me piace"! Qui invece la domanda è "Te piace il traffico"? E la risposta è plebiscitaria: "nun me piace"!

«Che cosa vuol dire chiedere "Lei è d'accordo a riservare il traffico nel centro ai mezzi pubblici, chiudendolo alle auto private", senza preoccuparsi di accertare se l'interpellato lavora, si sposta in macchina, è costretto ad attraversare il centro della città, oppure addirittura in centro lavora, abita a Santa Rita e vado in centro la domenica a mangiare il gelato, è ovvio che mi piacerebbe avere un ambiente che concilia il relax!

«Senza accertare quale "sacrificio" l'interpellato è disposto a sopportare per ottenere un vantaggio, è come chiedergli se è meglio usare una metropolitana comoda e veloce oppure la propria automobile in un traffico caotico e senza parcheggi! La risposta è ovvia.

«Tutti preferiremmo avere la metropolitana sotto casa e la macchina in garage. Ancor più singolare il risultato degli intervistati che sono residenti in centro. Il 77,8% è favorevole (!?). Non ha la macchina? Ha l'autista? Ha un garage privato? Non torna a casa con la propria vettura? Non la usa? E' per questo che sarebbe felice di vivere in un'isola pedonale piena di bimbi che giocano e belle ragazze in bici! Isola che soltanto lui può attraversare? Oppure vende la vettura e il relativo posto macchina?

«Dopo il lavoro la lascia in periferia, al casello dell'autostrada? A questo punto sarebbe interessante sapere di quale centro si è parlato con gli intervistati e quanti sono i residenti che hanno chiesto il permesso di sosta. Non vorrei che quelli che lasciano la vettura in strada lo facessero perché gli portarla in [illegible].

Segue la firma

Un lettore ci scrive:

«Sono un correntista di Banco Posta e sono in attesa, con altri sfortunati amici, dal 3 giugno del rimborso Irpef. Mi è stato dapprima detto da più sportelliste in uffici postali diversi, che il versamento sarebbe avvenuto nel giro di pochi giorni; la notizia è stata poi smentita poiché dovuta ad errate informazioni avute dalle poste; questo è già portato alcuni problemi a me ed agli altri correntisti. Ora sappiamo che dal 5 luglio l'agenzia delle entrate conosce dove accreditare il dovuto, operazione assolutamente automatizzata svolgibile in tempo pressoché reale, ma forse potremo ricevere i rimborsi solo da lunedì 22. Insomma le poste non hanno mosso un dito per evitare questa mortificante attesa ai propri correntisti».

Segue la firma

Un lettore ci scrive:

«Il Comune offre il servizio "Estate Ragazzi", quale supporto per i genitori che sanno dove lasciare i propri figli al termine della scuola. Naturalmente agosto escluso. I bambini possono usufruire della struttura scolastica per tutto il periodo, poiché le elementari, danno la loro disponibilità in modo continuativo, e per tutta l'estate. Ragion per cui, i pargoli, quindici giorni, vengono sballottati da una scuola all'altra. Il costo per questo servizio è di 129 euro per quindici giorni; 256 mese. Ho contattato un oratorio Salesiano, il quale per 128 euro al mese offre un servizio continuativo, con ottimi animatori, una buona mensa e gite settimanali».

Segue la firma

Un lettore ci scrive:

«Venerdì 12 luglio, verso mezzogiorno e un quarto, mi sono fermato per uno spuntino all'autogrill Carcare, sull'autostrada Torino-Savona. Dopo una decina di minuti riparto verso la mia [illegible], San Bartolomeo. Quando arrivo al casello, mi accorgo di non avere più il portafogli. Impiego circa un'ora a telefonate a destra e a manca, a sapere quanto segue: un gentilissimo signore trova il portafogli, lo consegna al personale dell'autogrill che lo passa alla Polizia Stradale. Alle 15,00 circa ero di nuovo in possesso del mio portafoglio che conteneva 258,06 Euro, 2 carte di credito, 1 bancomat, 1 assegno da 150 Euro firmato e non intestato, oltre ai documenti. Nel verbale della polizia non c'è il nome del mio benefattore, ma sicuramente è un angelo di bontà».

Giorgio Velluva

specchiotempi@lastampa.it

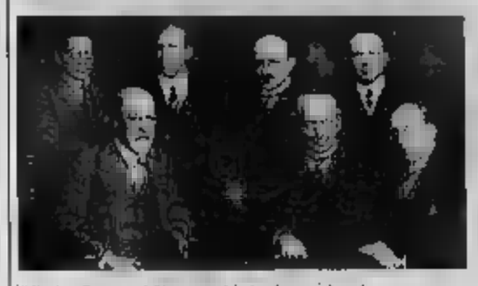
Sándor Ferenczi (il secondo da sin., seduto)

Sándor Ferenczi, neurologo e psichiatra allievo ungherese di Sigmund Freud

Sándor Ferenczi nasce a Miskolc in Ungheria nel 1873, un anno dopo l'unificazione di Buda, la capitale, e Pest, la città del commercio, dell'artigianato, dell'università.
Fu grazie al padre, ebreo d'origine polacca trascinato dall'entusiasmo per la rivoluzione liberale e nazionalista del '48, proprietario di una libreria ed in seguito editore, che il giovane Sándor conobbe un ambiente aperto e poté respirare un'aria di libertà nuova, imparare a scrivere poesie alla maniera di Heine e, ancora liceale, dedicarsi a esperimenti di ipnosi. Studiò medicina a Vienna e, a differenza di Freud, ebbe una formazione psichiatrica, tra l'altro presso la celebre clinica Burghölzli di E. Bleuler a Zurigo. Alla fine si fermò a Budapest; lavorò dapprima come medico esterno in un servizio per prostitute e più tardi come neurologo e psichiatra.
Budapest vivrà pienamente quello «spirito di Budapest», caratterizzato da un cosmopolitismo che, accanto al filosofo György Lukács, ai musicisti come Béla Bartók e Zoltán Kodály, darà la narrativa di Artur Koestler, le commedie di Ferenc Molnár, le ricerche sui miti di Károly Kerényi.
Le intuizioni sulle quali la psicoanalisi successiva gli attribuirà ampiamente ragione, comunque, sono tutte importanti e hanno a che fare unicamente con la tecnica, come affermò Freud nel necrologio che scrisse alla sua morte.

LA CITTÀ VISTA DAGLI OLTRE 500 STUDIOSI RIUNITI IN CONGRESSO AL LINGOTTO

Torino sul lettino dello psicoanalista

«La vostra coperta di Linus? Il basso profilo che vi penalizza»

Francesca Paci

La coperta di Linus di Torino? Se lo chiedi agli oltre cinquecento partecipanti del congresso internazionale dedicato a Sándor Ferenczi, l'allievo ungherese di Freud che per primo formulò l'idea di quell'«oggetto transizionale» studiato poi a fondo da Winnicott e reso celebre dalla matita di Charles Schulz, la risposta è quasi unanime. Americani, israeliani, francesi, tedeschi al primo incontro con la Mole concordano: «La coperta di Linus di cui la città non riesce a staccarsi è il basso profilo, non si crederebbe nella propria bellezza. Risultato: molti turisti di passaggio in Italia mettono in programma solo Venezia, Firenze, Napoli, Roma».

E' una battuta, ma Jay Frankel, oggi innamorato di piazza Castello, giura che non se l'aspettava così affascinante. «Respiro un'atmosfera di relax che a New York, dove abito, è sconosciuta», ammette lo psicologo americano arrivato un paio di giorni fa per il meeting del Lingotto.

La sua collega Etty Cohen, nome tipicamente ebraico, come quello dei due famosi cineasti, però si scrive senza l'he, lavora nella Grande Mela da anni, è originaria di Tel Aviv. «E' che la paura del terrorismo ha contagiato anche l'Europa - dice la Cohen, che anni convive con l'apprensione per i suoi parenti in Israele -, però Torino mi sembra un'isola fuori dal tempo, passeggiate sotto i portici con i passeggini come nei quadri impressionisti, le targhe attaccate ovunque a ricordare la genesi dell'Italia unita, un buon bicchiere di vino rosso».

Stando al giudizio di esperti della materia, pare che Sándor Ferenczi, autore a lungo rivalutato di studi oggi considerati di grande attualità nella disciplina iniziata da Freud, avrebbe avuto poco lavoro da queste parti. Niente stress, tensioni dovute a conflitti sociali, ansie tipo quelle accusate dagli americani sotto shock dopo gli attentati dell'11 settembre. E' un gioco del tipo psicoanalizziamo la città. Michel Moreau-Ricaud, docente all'università francese Rabelais di Tour, si presta divertito. «Le nevrosi di Torino? L'uso dell'automobile - dichiara lei, che a casa gira solo in bicicletta e si porta i suoi 46 anni da un fisico da ginnasta -. Il pedone qui, non ha nessun diritto». Poi, facendosi seria: «Ho sentito dire che ci sono dei problemi nell'area di Porta Palazzo, soprattutto da extracomunitari. Ci sono stata, non ho respirato alcun vero pericolo». Abituata alle banlieu parigine, quelle raccontate dal film di Mathieu Kassovitz «L'odio», Michelle Moreau è andata a fare incetta di collane al Salon con grande serenità.

«Io, in quanto Giulio Cesare, ho paura di passarci pure in macchina», interviene Chiara Barbasio, laureanda in psicologia all'università torinese, togliendosi le cuffiette per la traduzione simultanea; è venuta al congresso organizzato dal professor Franco Borgogno perché deve completare la sua tesi di laurea. Con l'amica ventiquattrenne Arianna Perini, aspetta di ascoltare la relazione delle concittadine Annalisa Ferretti e Manuela Tartari sullo studio dell'etnologia locale, ma di vivere in una zona tranquilla non è convinta. «Stiamo migliorando, quello sì - conviene -, con tutti questi appuntamenti internazionali: Sándor Ferenczi, il Salone del libro, le Olimpiadi, diventeremo vivaci come una metropoli: almeno ammortizzeremo gli svantaggi di un grande centro, tipo l'insicurezza, con la ricchezza culturale».

«Torino sembra un luogo del passato, invece custodisce il gusto, da riscoprire, per le piccole cose» commenta la psicologa ungherese Giselle Galdi, una quarantenne con guance rosee come un'adolescente. Il cibo, per dire: l'editor dell'American Journal of Psychoanalisis è rimasta incantata da una cena al ristorante Mina, dietro il suo albergo, il Meridien. «Ho bevuto un Dolcetto fantastico e diciassette dollari, e gli agnolotti del plin, dei ravioli piccoli piccoli mai provati, a New York ne abbiamo solo di giganti», dice. L'accostamento è azzardato, ma racconta che, dopo il trauma dell'11 settembre, i suoi connazionali d'adozione, quelli che ha in cura personalmente, hanno iniziato a ripensare tanti aspetti della vita, prima considerati poco importanti «rispetto alla fretta del fare, fare, fare». Di Torino, Giselle Galdi ha scoperto le piazze, il lungo fiume, la gente «friendly», anche bevale, la cultura del sedersi a tavola e innaffiare un piatto di lingua in salsa verde con un bicchiere di rosso. Anche in pausa pranzo.

L'immagine del congresso internazionale che si sta svolgendo al Lingotto su Sándor Ferenczi

Etty Cohen di New York
«La vostra città mi sembra un'isola fuori dal tempo: si passeggiate sotto i portici, mamme a spasso con la carrozzina...»

LA NEVROSI

Michel Moreau-Ricaud: «La nevrosi di Torino? L'uso dell'auto. Il pedone qui, ha ben pochi diritti».

Chiara Barbasio: «La città migliora, a suon di appuntamenti internazionali potrà sfidare le capitali europee»

Giselle Galdi: «Torino pare un luogo del passato, ma custodisce il gusto da riscoprire per i particolari, tipo il cibo»

SAPER SPENDERE

Dall'aperitivo al dolce tutto con le pesche

Simonetta

MOLTI appassionati di cucina scelgono l'estate come banco di prova per nuovi menù. E alle tante richieste che ci sono arrivate, rispondiamo con un menù tutto pesche proposto da Bianca delle conserve. Il telefono di Saper spendere è sospeso dal 30 luglio al 9 settembre.

APERITIVO. Mescolare ¼ di succo di pesche bianche filtrato, ¼ di orzata, il succo di 2 limoni (il tutto molto freddo), mettere nei bicchieri dei cubetti di ghiaccio, riempire a metà o tre quarti con il succo, colmare con spumante freddo e gazzoso, guarnire con 2-3 pallina di pesca e qualche foglia di menta. Servire con questi spiedini: sbattere leggermente due albumi d'uovo, salare, cuocere la frittata in una padella antiaderente unta; tagliare fredda a dadi, spolverare con pepe bianco. Nel frattempo, sbattere molto due albumi a mezzo, salare, unire due cucchiaini di mandorle sbucciate e tritate con due cucchiai di panna. Cuocere la frittata come la prima. Tagliare a dadi. Preparare altre palline di pesche e infilarle negli spiedini tra i cubetti delle frittate.

RICOTTA AL [illegible] Sbucciare un pompelmo rosa eliminare la pellicina, dividere a spicchi, sbucciare due pesche noci, ridurle a pezzetti e mescolarli nel frullatore con un cucchiaino di miele di zagara, 250 gr di ricotta fresca e soda, un cucchiaio di Gran Marnier. Disporre spicchi di pompelmo e ricotta in coppette con una ciliegia di mostarda di Cremona, frammenti di mandorle e di zenzero candito. Servire con fette di pane nero all'uva tagliate sottilissime.

RISOTTO Per quattro persone. Sciogliere poco burro e un pezzetto di scalogno tritato, unire 300 g di riso, lasciare tostare leggermente. Versare brodo bollente, meglio se di pollo, poco alla volta mescolando spesso; a metà cottura, incorporare una grossa pesca bianca sbucciata e frullata e una piccola pesca noce a cubetti. Terminare la cottura, versare un bicchierino di Calvados e mantecare con burro e servire.

FIORI Per quattro. Lavare i fiori, aprirli senza togliere il pistillo, mescolare 100 g di ricotta con 50 di mascarpone, unire un tuorlo, due cucchiai di parmigiano, sale. Riempire i fiori, inserire uno spicchio di pesca, chiuderli, passarli in pan grattato e friggerli in poco olio e burro. Si possono servire con il risotto.

ANTICA FRITTATA DELL'ESTATE. In padella sciogliere una fetta di burro, unire un paio di cucchiaiate di zucchero e, mescolando, fare quasi caramello. A questo punto 4 pesche bianche o pesche di vigna sbucciate e tagliate a pezzi mescolando, cuocere adagio nel sugo che si forma; sbattere 3-4 uova con poco sale e versare sulle pesche smuovendo la padella per ottenere una morbida frittata.

PETTO DI QUAGLIA ALLA [illegible]. Per quattro. Lavare e asciugare otto petti di quaglia, inserire uno spicchio di pesca gialla, richiuderli, salare e avvolgerli uno uno nella reticella di maiale. In burro e olio appassire tre scalogni tritati, unire rametto di rosmarino e uno di nepitella, poi i fagottini; rosolare, irrorare con vino bianco. Servire con riso Venere (200 g) bollito per 40 minuti e irrorato di poco burro fuso, al centro del quale saranno disposte le quaglie, e purea di patate con mandorle tritate e uno spicchio di pesca velato da zucchero caramellato.

[illegible] IN [illegible], in un tegame caramellare 160 g di zucchero con un cucchiaio d'acqua, versarlo in una tortiera sguanciabile imburrata. Pelare e dividere a metà un chilo di pesche, irrorare e appoggiarle sul caramello, irrorarle con succo di limone, aggiungere la buccia grattugiata, 170 g di amaretti pestati con 4 mandorle dello pesche, 4 uova sbattute, 80 g di burro morbido, 2 cucchiai di limoncello e sei foglie di melissa spezzettate. Stendere la pasta sfoglia scongelata, coprire la superficie della tortiera pressando bene ai bordi e cuocere in forno già caldo a 180° per 40 minuti. Sformare tiepido sul piatto da portata, servire con panna montata.

simonetta.conti@lastampa.i

FONDAZIONE CRT

Progetto «Isacco» per l'alleanza fra piccoli Comuni

Quasi quattro miliardi di vecchio lire per favorire l'associazionismo tra i comuni in Piemonte. Con tale impegno la Fondazione Crt ha l'avvio, con un bando, il Progetto «Isacco» (Iniziative a Supporto dell'Associazionismo e della Cooperazione tra i Comuni). L'obiettivo del progetto è di ridurre il divario tra i servizi a disposizione nelle città rispetto ai centri minori frenandone il rischio lento abbandono. Tramite «Isacco» si pongono a disposizione risorse e servizi a favore dei piccoli Comuni del Piemonte che abbiano avviato o intendano avviare gestioni associate funzioni e servizi con altri Comuni. Per il progetto «Isacco» la Fondazione Crt ha predisposto uno stanziamento massimo per il triennio 2002-2004 pari a 6.000.000 di euro. Informazioni 011.6622097

Scegli la tua professione!
CSEA
ECDL
Oltre 300 corsi per qualsiasi titolo di studio
STAGE IN AZIENDA
QUALITÀ
MARKETING
SICUREZZA
ATTESTATO REGIONALE
GESTIONE RISORSE UMANE
AMMINISTRAZIONE e CONTROLLO DI GESTIONE
INFORMATICA
AMBIENTE E ARTI VISIVE
ARTIGIANATO ARTISTICO
TURISMO
TECNOLOGIE CAD
CONTROLLO NUMERICO
AUTOMAZIONE INDUSTRIALE
MECCANICA INDUSTRIALE E MANUTENZIONE
SERVIZI ALLA PERSONA E AL TERRITORIO
I MOTORI DELL'AUTO
AGGIORNAMENTO PER OCCUPATI
Numero Verde 800-233.460
www.csea.it
direzione@csea.it
CIMITERO PER ANIMALI
Tel. 333.3211052
011.9624410
publikompass
C.so Massimo d'Azeglio, 60 - 10126 TORINO
Tel. 011.669.52.11 - Fax 011.686.63.00
Mercatorial: Tuttoscienza e Tecnologia
Venerdì: TorinoSette
Sunday Specchio - TuttoLibri/TuttoLibero
Domenica: Tuttoaffari
LA [illegible]
ONESTÀ E RISPETTO
VI CONVINCE [illegible] IN OSPEDALE NON VA ASCOLTATO.
DA ANNI GIUBILEO OPERA CON LA MASSIMA TRASPARENZA.
FUNERALE CLASSICO
2 milioni e 500 mila
[1291 €]
Il prezzo comprende tutte le pratiche, la bara accessoriata, [illegible], un'elegante Mercedes e necrofori in Torino. Sono esclusi le tasse cimiteriali
GIUBILEO
Numero Verde
800.251645
24 ore su 24
tel. 011.66.33.005 SERVIZIO 24 ore su 24

PREZZO «TAMBEM» € 0,60, «CRONACHE DI NAPOLI», «CORRIERE DI CASERTA», «CORRIERE DI LUCCA», «IL DOMANI DI BOLOGNA», «IL CORRIERE DI FIRENZE», «LA VOCE DI MANTOVA», «IL CORRIERE MERCANTILE», «LA GAZZETTA DEL LUNEDÌ», «IL CORRIERE DI ROMAGNA» «CRONACHE DEL MEZZOGIORNO» NELLE AREE DI DIFFUSIONE MENCANTE DEL QUOTIDIANO LOCALE. € 0,85 CON «IL CORRIERE DI ROMAGNA» IN ROMAGNA E A IMOLA, € 1 «ULTIME NOTIZIE PRIMA» «LA VOCE NUOVA DI PIACENZA», € 1,30 A RICHIESTA CON «IL MATTINO» NELLA PROVINCIA DI BOLZANO; € 2,50 A RICHIESTA CON «SOLE&BOLE» IN PIEMONTE, LIGURIA E VALLE D'AOSTA, € 2,70 A RICHIESTA CON «SOLE» IN ALESSANDRIA E PROVINCIA. ABBINAMENTI GRATUITI CON SPECCHIO AL SABATO OBBLIGATORIO IN TUTTA ITALIA. PREZZO ESTERO AUSTRIA, BENELUX, FRANCIA, GERMANIA, GRECIA, PORTOGALLO, SPAGNA € 1,85 FINLANDIA, PAESI SCANDINAVI € 2, SLOVENIA SIT 220, SVIZZERA FRS. 2,50, IL RESTO DEL MONDO € 2,50, UK GBP 1,20, USA $ 2,60

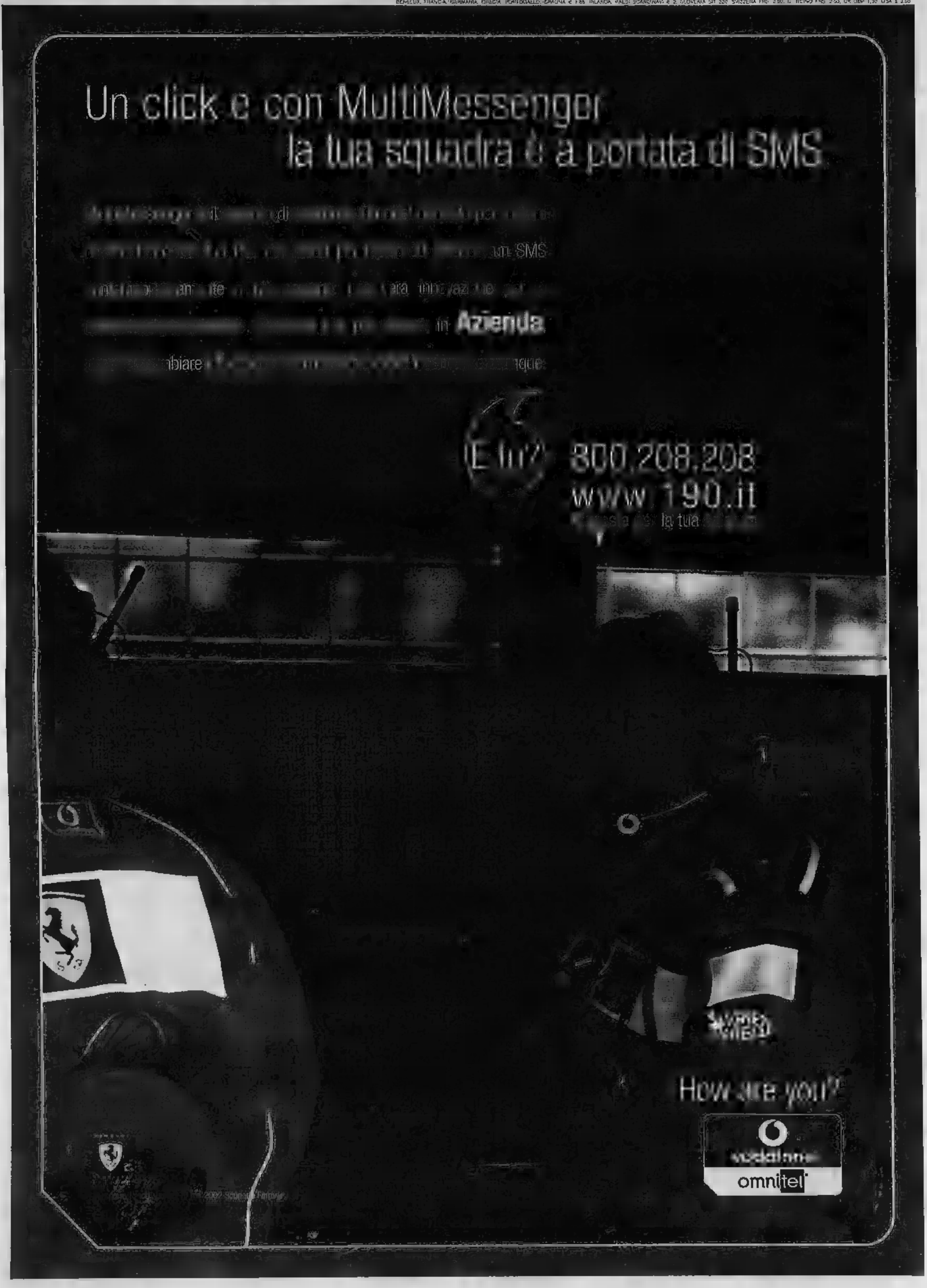

FONDOCASA®

franchising immobiliare

SAVONA 2

Tel. 019.848.54.44

23) SAVONA - Stazione - In villa d'epoca: ingresso [illegible] cottura, studio, 2 camere, 3 bagni, balcone, terrazza 30 mq., posto [illegible]. Termoautonomo. A nuovo!

Trattativa riservata.

106) SAVONA - Rocca [illegible] Legino - In zona tranquilla: [illegible] sala, cucina, 2 camere, dispensa, bagno, veranda, cantina, posto auto coperto. [illegible]

Euro 182.683,92

21) SAVONA - Rocca di Legino - Ampio alloggio ordinato: ingresso su salone, cucina, 3 camere, dispensa, doppi servizi, [illegible] mq., [illegible], posto auto coperto. [illegible]

114) SAVONA - Fornaci - Prestigiosa fronte mare: ingresso, corridoio, salone, cucina, 2 camere, dispensa, bagno, ampia balconata sul mare. Termoautonomo. Vista unica!

Trattativa [illegible]

CAIRO M.TTE

Tel. [illegible]

20) COSSERIA - Margherio - In ottima posizione casa semindipendente fronte sole disposta su due livelli ampia metratura con terrazza giardino e cantina.

Euro 85.000,00
oppure euro/ex [illegible] 302,35.

[illegible] MALLARE - Centro - [illegible] posizione tranquilla immersa nel verde casa indipendente completamente ris[illegible] 80mq, [illegible] giardino forno a legna posto [illegible] scoperto.

Euro 82.640,00
oppure [illegible] mutuo 521,30.

AS15) CAIRO M.TTE - Loc. Nè Cresa - In zona [illegible]nquilla rustico su tre livelli da [illegible] di circa mq.260 con [illegible], ampio fienile e terreno [illegible] mq. 200.

Euro 77.500,00
Interamente mutuabili.

SC3) ROCCAVIGNALE - Camponuovo - In ottima posizione comodo mezzi e servizi rustico su due livelli 100mq con [illegible] ampio fienile.

Euro 58.000,00
[illegible] mutuo 379,90.

ALBISSOLA M.

[illegible]22.58

72) ALBISOLA - 100 mt [illegible] ascensore ampio ingresso [illegible] abitabile sala due camere termoautonomo soffitta balconi.

Euro [illegible]

[illegible] ALBISSOLA MARINA - A [illegible] mt. mare proponiamo ampio trilocale con balcone in fase di totale ristrutturazione, finiture personalizzabili. Luminosissimo!

Trattativa [illegible]

32) [illegible] MARINA - In zona soleggiata e panoramica [illegible] di [illegible] edificazione [illegible] alloggi esterni locale taverna garage finiture personalizzabili. Richiesta interessante.

[illegible] riservata

[illegible] ALBISOLA - Luceto secondo piano con ascensore soggiorno con cucinotto due camere bagno balcone ampio garage molto luminoso.

Euro 180.000,00

VARAZZE

019.97.324

01) VARAZZE - 300 mt [illegible] mare appartamento [illegible] ampia metratura, ingresso, soggiorno, cucina, 4 [illegible] bagno, [illegible], da ristrutturare.

Euro 284.051,29

26) VARAZZE - Palazzo fronte mare proponiamo appartamento composto da: ampio ingresso, cucina abitabile, 3 camere, doppi servizi, balcone vista mare. Esclusivo.

Trattativa [illegible]

[illegible] VARAZZE - 2 Km [illegible] [illegible] con ingresso indipendente proponiamo appartamento composto da: ampio soggiorno con angolo cottura, 2 camere, bagno, [illegible] cantina e giardino.

[illegible] 134.278,00

11) VARAZZE - A pochi passi dalla spiaggia proponiamo ristrutturati n° 2 ampi trilocali, balconi vista mare. Ottime rifiniture. Consegna autunno 2002.

Trattativa riservata

SPOTORNO

Tel. 019.74.15.002

[illegible] SPOTORNO - [illegible] cuore del centro [illegible], a [illegible]hi passi dalla spiaggia, proponiamo caratteristico bilocale ristrutturato. Luminoso, ideale casa vacanze.

Euro 155.000,00

37) NOLI - [illegible] in centro [illegible], proponiamo trilocale buono [illegible]. Luminoso.

[illegible] 192.000,00

[illegible] - 100mt mare proponiamo appartamento buone condizioni con balconata vista mare. Box e cantina. [illegible] non perdere.

Trattativa riservata

33) SPOTORNO - Prime alture. Appartamenti in villa in fase di realizzazione. Varie metrature con ampi spazi esterni e box. Richiesta [illegible].

Trattativa [illegible]

BORGIO V.

Tel. 019.61.80.60

21) BORGIO [illegible] - In zona centrale, alloggio ristrutturato [illegible] ingresso, soggiorno, cottura, [illegible] bagno, balcone. Possibilità box. [illegible] vedere!

Euro [illegible]

[illegible] BORGIO [illegible] - Nel suggestivo borgo saraceno proponiamo rustico indipendente da terra a [illegible] disposto [illegible] due livelli [illegible] terrazza. Da personalizzare!

Trattativa riservata

22) BORGIO VEREZZI - A pochi passi dalle spiagge, ampio monolocale come nuovo, con balcone. Eventualità garage. Sicuro investimento!

Euro 129.000,00

02) BORGIO VEREZZI - In posizione dominante, villa di ampia metratura disposta su due livelli con giardino e terrazzi. Ottima finitura. Magnifica vista mare!

Trattativa riservata

PIETRA L. 2

Tel. 019.62.66.60

04) [illegible] LIGURE - [illegible] [illegible], Centro storico. Ingresso, soggiorno con angolo cottura, camera, bagno, ripostiglio. Termoautonomo. Completamente ristrutturato.

[illegible] 149.773,00

31) PIETRA LIGURE - In zona centrale. Villa bifamiliare di ampia metratura disposta su due livelli. Taverna. Garage. Terrazza vista mare. Terreno circostante di c.a. 300mq.

[illegible]

34) PIETRA LIGURE - Centro storico. Grazioso monolocale: ingresso, soggiorno/notte con angolo cottura, bagno. Ideale casa vacanza.

Trattativa riservata

[illegible] PIETRA LIGURE - A [illegible] passi dal mare. Nuovo trilocale: ingresso, soggiorno con cucinino, due camere, bagno, ripostiglio. Due balconate. Posto auto. Termoautonomo. [illegible] vedere!

[illegible] riservata

BORGHETTO SS

Tel. 0182.94.00.05

30) BORGHETTO S.S. - A 400 metri [illegible] mare, proponiamo ampio appartamento con ingresso, soggiorno, cucinino, due camere, bagno, terrazza. Box! Ultima opportunità!

Euro [illegible]

27) TOIRANO - Centro paese, in piccola palazzina: ingresso, cucinino, soggiorno/camera, bagno, balcone. Box. Arredato. Da non perdere!

Euro 80.000,00

[illegible] [illegible] S.S. - 200 [illegible] mare, appartamento ristrutturato composto da: ingresso, cucina abitabile, ampia camera, bagno, ripostiglio, due balconi. Arredato a nuovo! Da vedere!

Euro 130.000,00

25) [illegible] S.S. - Centralissimo, zona poste, ampio alloggio piano alto con ingresso, soggiorno, cucinino, camera, bagno, ripostiglio, due balconi. Possibilità box!

Euro 134.000,00

ALASSIO

[illegible]47

ALASSIO - Centralissimo ampio bilocale nuovo con terrazzo e box auto. Investimento interessante. Da vedersi!

Trattativa riservata

ALASSIO - Borgo [illegible] in [illegible] storica con ingresso diretto dalla spiaggia trilocale perfettamente ristrutturato con [illegible] balconi. Unico!

Trattativa riservata

[illegible] - In contesto tranquillo e verdeggiante, in villa di nuova realizzazione proponiamo appartamento con giardino, porticato e posto auto.

[illegible] riservato

ALASSIO - In esclusivo contesto residenziale con incantevole vista mare a[illegible] appartamento [illegible] ingresso indipendente e grandi [illegible] esterni vivibili.

Trattativa riservata

ANDORA

Tel. [illegible]

50) [illegible] - Appartamento piano alto con ascensore. Composto da: [illegible] camere, sala, cucina, bagno. Ampio balcone vista [illegible].

Trattativa riservata

41) ANDORA - Bilocale ampio. Composto da: ingresso, camera, sala, cucinino, [illegible]. Termoautonomo. Box condominio. [illegible]

[illegible]va riservata

[illegible] ANDORA - Monolocale vicinissimo al mare, in bel contesto, composto [illegible]: [illegible], cucinino finestrato, bagno e ampio terrazzo. Termoautonomo.

Trattativa [illegible]

51) ANDORA - [illegible] pedonale proponiamo bilocale ampio ultimo piano con ascensore, balconi vista mare. Ideale casa vacanza.

Trattativa riservata

[illegible] D.

Tel. 0183.76.40.49

[illegible] IMPERIA - Pontedassio, proponiamo tranquillo appartamento ristrutturato [illegible] soggiorno, [illegible], 2 camere, bagno, con soffitta e [illegible].

Euro 122.000,00

63) IMPERIA - Borgo S. Maro, in zona tranquilla con vista mare, mansarda in buone condizioni con sala, cucina, camera, bagno, ripostiglio e cantina. Ideale casa vacanze.

[illegible] 115.000,00

128) IMPERIA - Via XXV Aprile, luminoso appartamento di 110 mq. composto da sala, cucina, 3 camere, bagno, ripostiglio e 2 terrazzi. Termoautonomo.

Euro 150.000,00

IMPERIA - Capo Berta, [illegible] prestigioso complesso fronte mare circondato dal parco privato, proponiamo mono, bilo o trilocali [illegible] nuova costruzione con terrazzi, giardini e [illegible] [illegible].

[illegible]

VENTIMIGLIA

Tel. [illegible]

28) VENTIMIGLIA - Zona soglia, ingresso in disimpegno, ampia cucina abitabile, soggiorno, [illegible], bagno, vista panoramica, poss.tà 2[illegible] camera.

Euro 75.000,00

33) VENTIMIGLIA - 50 mt. mare, [illegible] [illegible] corridoio, monolocale con soggiorno/camera con angolo cottura, bagno, cortile, t.autonomo, [illegible] auto privato.

Euro 80.000,00

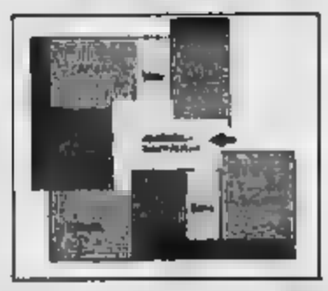

36) VENTIMIGLIA - [illegible] Secondo, ingresso in disimpegno, [illegible] soggiorno con angolo cottura, 2 camere, bagno, terrazzo vista mare panoramico, ristrutturato, ottima rifinitura.

Euro 137.000,00

[illegible] VENTIMIGLIA - [illegible] al centro, ingresso in disimpegno, cucina abitabile, salone, 4 camere, doppi servizi, 2 terrazzi, t.autonomo, [illegible] [illegible].

Euro 207.000,00

Speciale cantiere

♥ Pietra ligure

costruzione con [illegible] vista mare

a 500 metri dal mare.

FONDOCASA franchising immobiliare

GF GROUP

LINEA MEDITERRANEA
www.lineamediterranea.it
I Solari ai principi attivi dell'olio di oliva.
Negozio in via Cascia, 11
18100 IMPERIA

Museo dell'Olivo
è stato ampliato e rinnovato.
L'ingresso è

IL LEADER STORICO GIANCARLO GOLZI SI CONFESSA A DUE SETTIMANE DAL CONCERTO: «E' UNA GIOIA SUONARE PER LA GENTE CHE CONOSCO, DELLA VAL NERVIA HO TANTI RICORDI DELL'INFANZIA»

Serata d'onore per i Matia Bazar

A Dolceacqua l'omaggio ai vincitori dell'ultimo Festival

Gianni Micaletto

DOLCEA

Una serata d'onore. L'omaggio di Dolceacqua a dei gruppi più longevi e brillanti della canzone italiana. E' il concerto che i Matia Bazar terranno il 6 agosto all'ombra Castello dei Doria, nuova tappa del tour estivo seguito alla trionfale tournée nei teatri sull'onda del successo Festival con «Messaggio d'amore», appuntamento voluto dal Comune per impreziosire il cartellone degli eventi. Forse la tappa alla quale tiene di più Giancarlo Golzi, leader storico della formazione e artefice del rilancio dei Matia assieme a Cassano, legato alle origini gruppo, nato nel 1974. Batterista e co-autore di molti successi, Golzi tiene moltissimo a suonare nella sua terra, l'estremo Ponente. «Almeno una volta l'anno cerco di organizzare un concerto che mi faccia sentire a casa - ammette -. Della Nervia conservo bellissimi ricordi legati alla mia infanzia. E' una gioia suonare per la gente che conosco. E poi dormire finalmente nella mia casa di Bordighera, dopo tanto girovagare, la mia famiglia. Purtroppo non potrò fare un lungo giro delle cantine di Dolceacqua, perché il giorno dopo dobbiamo partire per Mantova...».

Stasera i sono a Sesia (Biella), domani a Udine, poi Levanto, Roma e altre tappe prima di arrivare a Dolceacqua. Per proporre spettacolo intenso sospeso passato e presente, tra i freschi successi legati alla nuova immagine del gruppo e lo sconfinato repertorio. Golzi non nasconde il travaglio per la scelta dei brani nella scaletta del tour: «Abbiamo quasi litigato fra noi. Per esempio, c'è dirsi ciao», la canzone con la quale abbiamo vinto il primo Festival, quello del '78. Ci vuole anche un po' di coraggio a escludere brani così importanti. Ma vogliamo proporre dell'altro, e il nostro repertorio è una garanzia. Silvia (Mezzanotte), poi, è brava e si farà amare dal pubblico. Saranno due ore molto intense».

Va bene

Il ritorno di norvegesi e danesi a Diano Marina: è una delle poche certezze di questa estate, registrata con soddisfazione da alcuni albergatori. Una sorpresa graditissima.

Va male

E' vero che le sere di luglio e agosto non sono infinite. Ma molte concomitanze di manifestazioni, in località vicine tra loro e addirittura nello stesso comune, si potrebbero evitare.

I Matia Bazar hanno trionfato al Festival «Messaggio d'amore»: si esibiranno a Dolceacqua il 6 agosto, nel quadro del tour estivo

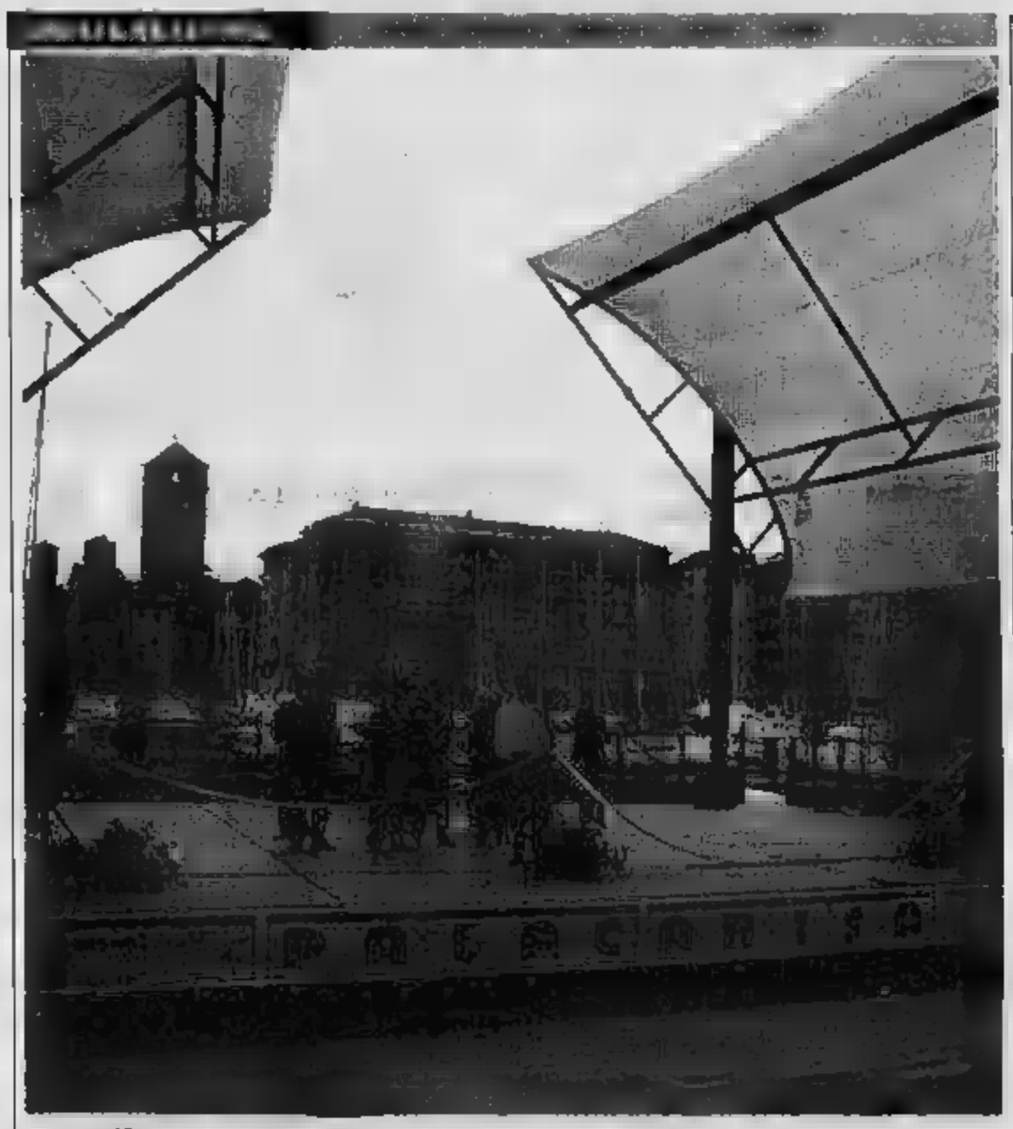

Ecco il «Palacarisa»

Il sindaco Carlo Ruggeri aveva anche pensato di portare con un speciale per l'inaugurazione del «Palacarisa» nella piazzetta d'Alassio: l'assessore alle ed eventuali del Comune Roncofritto, vale a dire Palmino Cangini (alias Paolo Cevoli), l'assessore» è arrivato in ritardo a causa di gita in barca. Questa manifestazione che ha anticipato palo d'ore la festa con lo Zelig alla calata delle vele, affollata con oltre 3500 spettatori. Nove gli artisti che si sono alternati sul palco come ai conduttori Bisio e Michelle Hunziker: Cevoli, Natalino Balasso, Ale e Franz, Fabrizio Fontana, Leonardo Manera e Paolo Migone.

DEBUTTO TORMENTATO MA TRA GLI APPLAUSI IN PIAZZA SANT'AGOSTINO

Verezzi, ora Cyrano è donna

Anna Mazzamauro nel ruolo dello spadaccino

Augusto

Chi ha avuto la pazienza di restare fino al termine, se è dispiaciuto e salutato gli attori scrosciante applauso. Penalizzata nel primo atto da inconvenienti tecnici alla fonica, dovuti ai ritardi nella a punto a delle piogge che hanno disturbato le ultime prove sia a Zagarolo (Roma) che qui in piazza Sant'Agostino, e comunque in gran parte risolti durante il lungo intervallo, la prima nazionale del «Cyrano de Bergerac», nella interpretazione di Anna Mazzamauro, ha comunque decollato con successo.

Alla «Tavernetta» del Bergallo, dopo i fiori, le congratulazioni in camerino della ga Milla Sannoner e gli autografi, compagnia, la Mazzamauro professionista esemplare, inal regista Giovanni De Feu già all'indomani, e coevitare ulteriori contrattempi: «Avrei tagliato il microfono a forte con la spada», osserva con rammarico, Pare comunque abbastanza soddisfatta, e sollecita tutti impressioni critiche sul versante artistico, sicura che lo spettacolo, come sempre accade, si assesterà nel rodaggio.

E' toccante, sulla, Anna Mazzamauro, dolente e al tempo stesso brillante interprete di Cyrano, eccezionale nel trat-

Anna Mazzamauro con Simona Frenna (Rossana) «Cyrano e Verezzi foto sopra con Lorenzo Degl'Innocenti (Cristiano)

teggiare la tristezza e il dolore per il suo amore impossibile. Un personaggio nel cui panni l'attrice è scivolata lentamente sotto gli occhi degli spettatori: il passaggio dall'attrice al ruolo dello spadaccino creato da Rostand è lieve come la trama dei pizzi cui Cyrano è adorno. Accanto a lei una nutrita schiera di compagni, impegnati anche in molte scene di veri e finti duelli - di spada e di lingua - anche sulla stessa piazza.

E magici sono stati i canori, affidati alla splendida voce Simone Bartolini, «sopranista Dellarosa», collaborato la realizzazione dell'ultimo Cd di Franco Battiato, il prèmiatissimo *Fleurs*, e grande interprete di arie barocche nei più famosi teatri lirici del mondo: emozione ha infatti suscitato quella tratta dal *Rinaldo* Haendel, «Lascia ch'io pianga», utilizzata come sfondo al dolore di un Cyrano consapevole di non poter rivalere l'amore per Rossana causa della bruttezza.

Stasera (ore 21,30) l'ultima replica, ancora una volta all'insegna del «tutto esaurito».

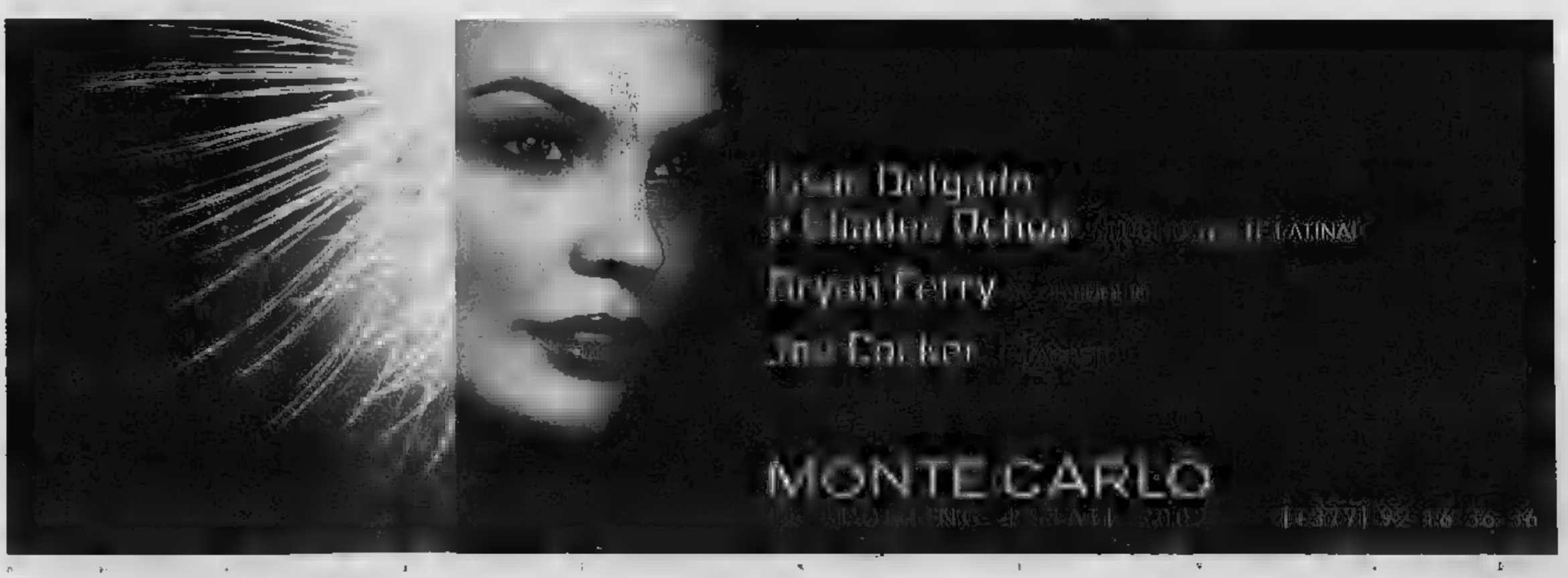

METEO

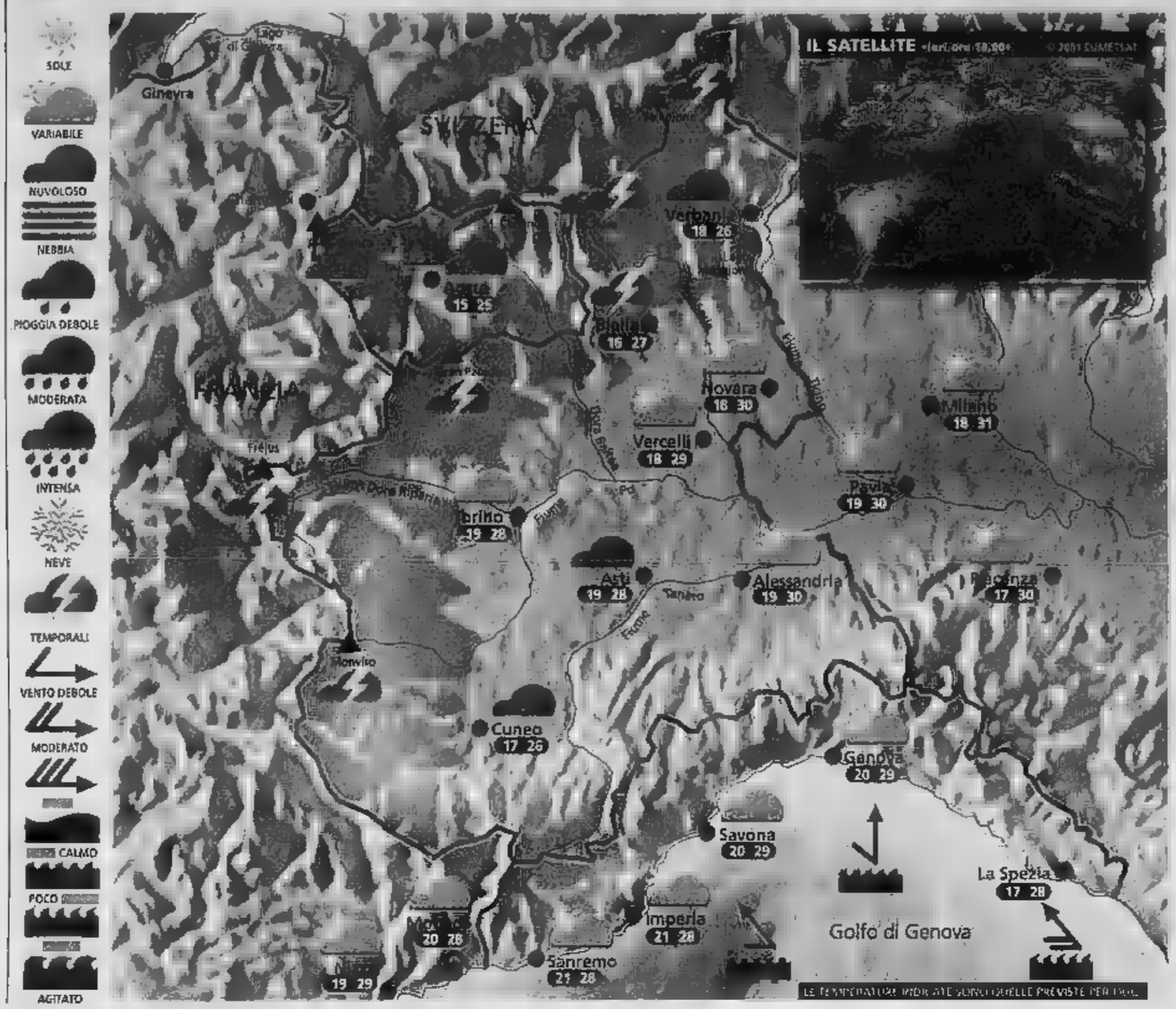

Situazione Ieri l'alta pressione ha garantito giornata splendida, con sole, temperature gradevoli e vento debole. Oggi, perturbazione atlantica transiterà sulle Alpi, portando alcuni rovesci e temporali su tutti i rilievi, specie nel pomeriggio; in pianura ci sarà solo qualche nube, ma senza particolari fenomeni.

Previsioni Al mattino cielo nuvoloso sulle Alpi Cozie e Graie, senza piogge; sereno in pianura, qualche nube sul litorale Ligure e sul Basso Piemonte. Nel pomeriggio gradualmente su tutti i rilievi: rovesci e temporali si verificheranno specie sulle Alpi Orobie e sulle Prealpi Lombarde; in pianura poche nubi sparse. Temperature massime in leggero calo, principalmente sui rilievi. Venti deboli occidentali. Domani cielo sereno, con qualche nube al mattino sulla Lombardia orientale. Temperature massime in lieve aumento.

ZOOM

Il vento di foehn sulle Alpi

Quando una massa di aria umida e fresca arriva da Nord sull'Italia, di solito viaggia a basse quote, e quindi viene spesso a scontrarsi con l'arco alpino. L'altezza media dei rilievi è tale per cui l'aria fresca, una volta arrivata nelle loro vicinanze, viene costretta al sollevamento verso l'alto, e quindi alla condensazione. Sul versante Nord delle Alpi allora si forma un corpo nuvoloso che porta precipitazioni continue e moderate, fino a che continua il vento da Nord. Questo fenomeno è chiamato Stau alpino e si verifica soprattutto d'Inverno. Una volta che l'aria è arrivata alla sommità dei monti, essendosi raffreddata ulteriormente, tende a scendere per gravità lungo il versante Sud. In questo caso allora viene compressa, e quindi si riscalda notevolmente; anche l'umidità scende rapidamente fino a valori molto bassi. Una volta arrivata a valle, l'aria, ormai calda, si diffonde attraverso tutta la pianura con un vento moderato o forte e generando quindi il foehn. In queste occasioni sulla Pianura Padana la visibilità aumenta all'improvviso e la temperatura schizza verso l'alto di parecchi gradi in pochi minuti.

A CURA DI: www.meteolive.it

PER CHI VIAGGIA

	23 30		21 32
BARI	24 31	REGGIO CALABRIA	
BOLOGNA	20 30	ROMA	
CAGLIARI	25 31	VENEZIA	22 28
CATANIA	17 32	BARCELLONA	11 18
CATANZARO	25 31	BRUXELLES	11 18
FIRENZE	29	FRANCOFORTE	14 25
GENOVA	24 30	GINEVRA	15 24
LONDRA	26 31	MILANO	11 19
PERUGIA	20 29	PARIGI	14 25
ZURIGO	17 30	PRAGA	12 18
		VIENNA	13 24

OGGI

IL SOLE: sorge alle ore 6 e 2 minuti; culmina alle ore 13 e 36 minuti, tramonta alle 21 e 9 minuti

LA LUNA: si leva alle ore 19 e 5 minuti; cala domani ore 3 e 46 minuti

www.unimetal.net

Cambia la cucina adesso.
Pagherai con le uova di Pasqua.

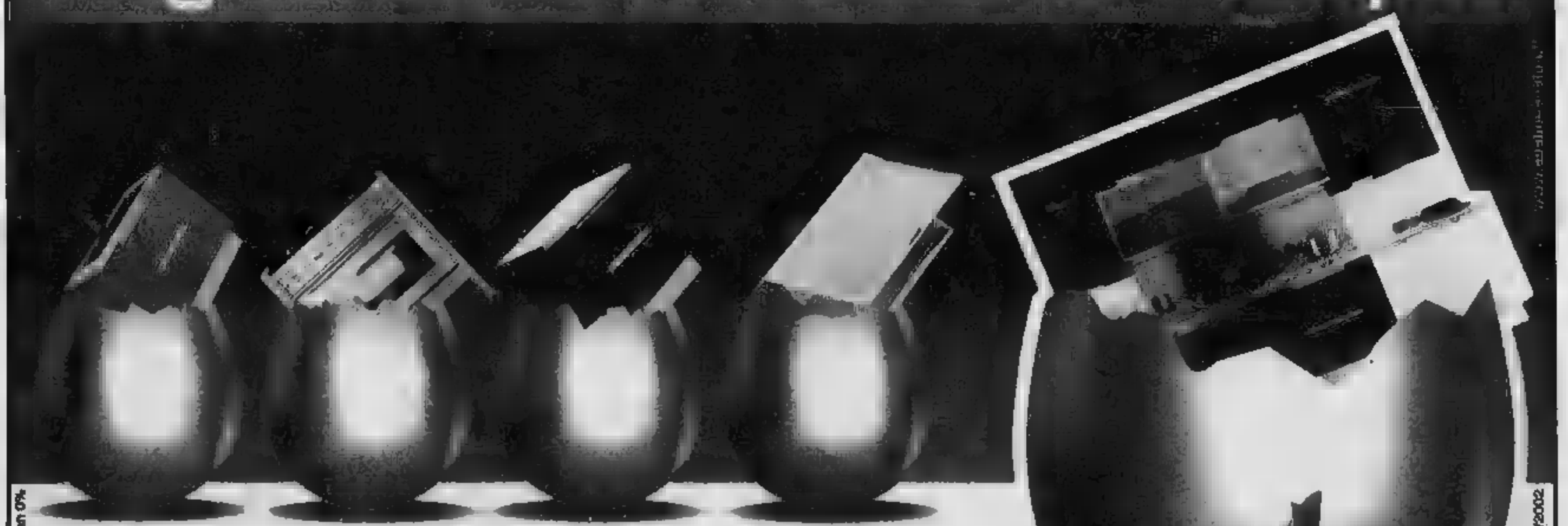

cucine cucine

Compra oggi e cominci a pagare nel 2003 in 18 comode rate a zero interessi. 1ª rata Aprile 2003.

Tasso 0% Taeg 0%

Vado Ligure: Via Ferraris, 1 - Tel. - Albenga: Via - Tel.

APERTI DOMENICA POMERIGGIO

JAZZ AL BAR ROMA DI DIANO, IL PUB LA PINTA FESTEGGIA IL 6° COMPLEANNO, BISCOCHITO AL PAPAGAYO

Una serata dal cuore rock, dance e latino

I Sottosuono al Ferrocarril, un tributo a Vasco alla Baia Salata

LA NOTTE

E' domenica tra cabaret, musica live e danze nei locali della Riviera.

«Cubeba» (ex Cavalli Marci) al Nadamas del Porto antico.

Liscio e revival Sergio Franchi al dancing Boschetto. Musica da ballare al dancing Nautilus versione summer.

VADO Al Daubaci «Hot Summer» on the beach: tutto latino con gruppi originali e a tema.

SPOTORNO Nuova domenica alla discoteca on the beach Isla Bonita.

LOANO Il mago comico Raul Cremona ed altri per la «prima» di «Loano Cabaret» alle 21,30 Giardino del Principe (sconto nella pagina dei tagliandi oggi de La Stampa). Alla discoteca Club Tropicana nuovo settore estivo con Human dj e musica dal vivo.

ALASSIO Domenica «La Dolce Vita», con dj, a La Capannina. A Le Vele verrà recuperato il concerto dei genovesi Sunset boys (musica house dal vivo). Discobar con music live Paradise. Discoteca all'U'Brecche.

ALBENGA Il pub La Pinta festeggia il suo sesto compleanno una spaghettata di e la distribuzione di vari gadget. Il Barock, intanto, ha chiuso «per ferie»: riaprirà a settembre.

UN «DECENTRAMENTO» PER PIAZZA DELL'OLMO

Orchestra in piazza S. Giovanni

Il gran numero elementi coinvolti, i trenta giovani della Merton Youth Jazz Orchestra hanno dovuto «emigrare» piazza dell'Olmo, l'angolo Oneglia che accoglie i del lungo ciclo di musica e immagini promosso dalla Società operaia, per spostarsi la vicina, e ben più capiente, piazza Giovanni. Il ingresso libero che avrà inizio 21 di oggi vede alla ribalta una formazione che saputo conquistarsi una solida reputazione a casa propria, in Inghilterra. Composta da 28 musicisti di età compresa fra i 13 e i 21 anni provenienti dalle zone di Londra Merton, gran parte dei componenti impegnati in un secondo gruppo, la National Youth Orchestra. Questi strumentisti hanno suonato in sale prestigiose, come la Queen Elizabeth Hall di Londra e la Fairfields Hall di Croydon. Ogni anno, inoltre, costituiscono un'attrazione musicale in occasione delle semifinali del torneo di tennis a Wimbledon, appuntamento principe per le sfide sull'erba. Hanno tenuto tre tournée in Europa, toccando Francia, Svizzera e Norvegia. e nel 99 sono arrivati in finale al legato al National Festival of Music for Youth. Il repertorio spazia dagli anni '40 ad oggi: tra i brani, «Birdland» dei Manhattan Transfer, il classico del rock blues «Green onions», «In the mood» di Glenn Miller e «Smoke gets in your eyes» dei Platters. [e. f.]

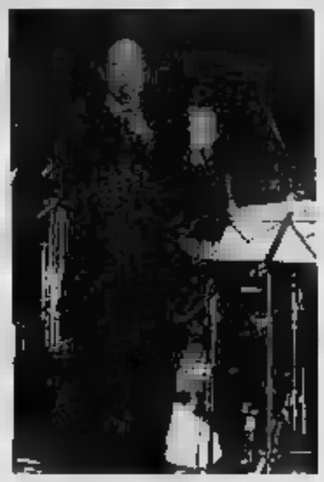

Bruno Cinioli, vocalist dei Sottosuono

DIANO MARINA Si balla anche la domenica al Sortilegio di via Mortula, che propone gli ultimi successi dance. Ritrovi al Valerio, Skipper, al Jammin' e al Capriccio, il bar Roma, tornato ad animare le serate estive, continua a puntare sulla musica dal vivo: dalle ! «Bad Jazz». Ospite d'onore, il sassofonista Maurizio Ditozzi.

Al music bar Ferrocarril di strada Lamboglia verrà recuperato questa sera to degli imperissi Sottosuono, ora rinviato domenica scorsa per colpa del maltempo. Il gruppo ha in repertorio brani noti e meno noti dei Beatles, dal beat delle origini, all'epoca psichedelica alle sperimentazioni dei tardi Anni '60. La Salata, versione «decentrata» della discoteca Nova che sorge accanto allo stabilimento balBaia Saracena, propone stasera alle 22,30 il concerto della band locale Cambriccodel . Ne fanno parte Chicco Sauda alla voce, Tony Bellardi alla chitarra, Roberto Saltelli alla batteria, Marco Bravo al basso e Nico manes alle tastiere. Lo stesso gruppo, specializzato in dei successi di Vasco Rossi, suonerà domani sera vicino «Tapas» di borgo Prino.

Paninoteca, giochi e musica allo Shon Bar.

SANTO STEFANO Musica con dj al Sottovento Beach.

RIVA Musica da ballo con l'Orchestra Paolo Golini al Sensual.

POMPEIANA Gastronomia e anallo Sciaratu.

DI TAGGIA Musica house, commerciale e latino-americana, con il dj Biscochito, al Papagayo. Video-music al Flower's Pub. Musica d'atmosfera al Clipper (cocktail di Stefano Gardani).

ESTATE LIVE NEI LOCALI DI BORDIGHERA

Una «maratona» al Chica Loca

Non-stop di musica live al Chica Loca di lungomare Argentina, il locale di Bordighera che ha puntato molto sulla forza delle esibizioni dei gruppi locali e della Costa Azzurra. Per tutto luglio e agosto, passa una sera senza concerti. Oggi Franco D'Agostino ha previsto una Maratona rock con protagonisti due gruppi: i Running Birds e gli Shout. L'evento sarà ripreso dalle telecamere di Montecarlo Sat, che sta realizzando un servizio sulla musica live in Riviera e Costa Azzurra. I Running Birds sono nati sette fa a Ventimiglia, e ora sono tra le più quotate live band della Costa Azzurra. Influenzati all'inizio dai gruppi che hanno fatto la storia dell'hard rock (Deep Purple, Zeppelin, Aerosmith) ed in seguito, dal più complesso rock progressivo (King Crimson, Yes), hanno sviluppato una loro precisa identità. La loro professionalità e la loro energia li ha fatti conoscere in diverse località del Nord Europa (Germania, Olanda, Svizzera, Belgio e Danimarca). Gli Shout un anno, formati da Marco Libra, Paolo Pastor, Daniele Genovese, Fabio Farotto e Mauro Lorenzi. Presentano un repertorio di cover basate sugli «hit singles» momento. Subsonica a The Ark, da Ligabue ai Green Day, dai Velvet a Lenny Kravitz. Il Chica continuerà a proporre musica lunedì e martedì, con i Why not, mercoledì e g i Waste, venerdì, sabato e domenica con i Blah. [d. bo.]

BADALUCCO Giochi vari, video e musica al Bar Pradio.

Dalle 17, sulla spiaggia dei Tre Ponti, «Onda buena», festa con i dj di Radio Mandrake. Musica pre-disco al Mistral Pub; al bancone il Trio Medusa. La sera, musica latino-americana (dj Dario Diaz) Disco Loco. Al Teatrino di MangiaFuoco musica con il dj Rosario Deep. Musica anni 70-80 all'En Plein (cocktail di Angela). Birre, panini e musica (anche rock) al mazzini Pub. Musica varia La Villa. Video musicali e gastronomia al Sax Pub. Alle apre il Bar Portioli, con musica varia.

Piatti tipici e degustazoni alla Vineria Naso Rosso dove sono possibili estemporanee performance dei clienti. Al Dolce Vita da ballo con orchestra.

Appuntamento mondano domenicale Music&Dance Djshakerbar Gp di corso Italia. Il team artistico Mp Entertainment, formato da splendide fanciulle e dalla coppia di animazione Master Dbj & Mister Paul propone alla consolle house music-latin tribal sound la performance live del Simon, Dany e Luchino dj al San Marco café di lungomare Argentina 36.

Al Music Box di via Romana, manischermo per partite ed altri eventi e spuntini fino a tardi.

Musica di sottofondo al Fantasy Pub di della Visitazione 7 e l'accoglienza di Nuccia e Luca.

Al Pub Charlot, sulla Provinciale, drink e spuntini.

BUSALLA Punto d'incontro in Val Nervia al Caffè Letterario Pacha Mama.

Il Marco Polo, sul lungomare, ha aperto, soltanto la sera, una gelateria sulla spiaggia, creata in un giardino con oasi tropicale. C'è anche parco giochi illuminato per i bambini. Ai 4 Venti, cocktail bar alla Marina San Giuseppe, cabaret e pianobar Lino Abate, reduce dalla trasmissione La Sai L'Ultima di Canale 5, saranno premiate i migliori barzellette.

Al Café Grand Prix sul porto dj e live con il gruppo Calligagan Band. Si balla al Jimmy'z dalle 23.00 e al Tiffany's. Show Ritmo Tropical allo Sporting Club.

VILLEFRANCHE Arredato in stile marocchino, il Joia è un locale che propone specialità gastronomiche e ottima musica lounge. Si trova in du Pollu.

Live music all'Oxford in rue Mascoinat nella città vecchia e al Niel's piano bar.

IL «CARNEVALE ESTIVO» A SANTO STEFANO, TEATRO DIALETTALE CON I BARBAOTTI A PRELA', LA FILARMONICA DI SCENA A MONACO

Mercatini, beach volley e visite nel Ponente

Bancarelle a Dolcedo, Pieve, S. Lorenzo e Taggia, «Nutella party» a Carpasio

DA VEDERE

E' una giornata di proposte sulla costa e nell'entroterra.

PIEVE DI TECO Dalle 16 alle 24, sotto i portici medievali, mostra artigiana con una quarantina di espositori organizzata dalla Pro loco. Si potranno ammirare le opere di Salvatore «Chafi» Masuzzo, che realizza paesaggi utilizzando l'umile pietra.

A Colle di Nava, dalle 10.30, Festa della lavanda, «tesoro» naturale di questa vallata.

PRELA' Alle 21, in f Casa Carli, la compagnia Barbaotti Moltedso mette in scena la commedia in tre atti «Pignasecca e Pignaverde», cavallo di battaglia di Govi. Ingresso libero.

Torna il mercatino in piazza della chiesa e nelle vie attigue, dedicato a oggetti antichi, antiquariato e artigianato.

LOANO Fiera della Maddalena nelle vie principali. Seconda tappa del torneo di beach volley. Alle 21,15 spettacolo teatrale nel campetto delle feste.

SANTO STEFANO Via alle 21 al «Carnevale estivo». Intervengono fanfara comica «La Racchia» di Cuneo e «L'Euro big band» di Pisa.

LIGURIA Dalle 21 Festa dello sport gastronomia, orchestra e danze.

Alle 21 sul lungomare Ponente coro «Le voci della Valle Argentina»; alla Darsena «Tutti frutti & rock roll'5»; alle ex Caserme Revelli «Circo delle stelle».

TAGGIA In via (tutto il giorno) rassegna del collezionismo. Festa della Maddalena con, alle 19, il secolare «Ballo della morte» in piazza Eroi e Cavour.

MONTALTO Alle 17, nella Pieve di San Giorgio, concerto di chitarra classica.

«Nutella party» dalle 10,30 alla sera con l'intervento di clown, truccabambini, caricaturisti.

SANREMO Nei giardini dell'Hotel Des Anglais, salezimo strumentale da «I maestri cantori di Norimberga» di Richard Wagner a cura dell'Ensemble Principato di Seborga. In piazza San Siro «Karpazy Arabesques». I artisti che propongono danza folk ucraina. «Festival internazionale della dance salsa» Teatro del Mare. A Villa Ormond «Golden Oldies of 60-70-80», musica revival la Bishop Walsh Catholic School. Elisabetta Viviani e Franco Romeo partecipano, a Poggio alle 20.30, a una tombomusicale col fine di raccogliefondi per ristrutturare il Santuario N.S. della Guardia. A Coldirodi danze con Le Nuove Immagini.

Alle 21 in piazza San Giovanni pianobar con Kino.

porto si conclude la Sagra del pesce. La cooperativa Liguria scoprire organizza Passeggiata al chiar di luna, una visita guidata delle stelle, alle 20.30, dalla chiesa di Sant'Ampelio fi al santuario di Montonero. Nel storico, alle 21.30, concerto della Golliwoog Brass.

In via Romana, al Music Box, 6ª Rassegna d'arte in giardino.

CAMPOROSSO In località Bigauda, alle 20.30, serata gastronomica e danzante i volontari antincendio.

Proseguono le iniziative religiose e folkloristiche per la festa patronale di Santa Maria Maddalena. La compagnia teatrale «PbM» presenta, alle 21 nel Castello, «Katalepsys», tratto dall'Antologia di Spoon River (di Trappola per topi (Christie).

«Alla scoperta dell'antico frantoio La Società»: breve passeggiata gratuita, aperta a tutti, a cura una guida ambientale di Liguria da scoprire. Alle 10 ritrovo piazza del Borgo.

Nel centro storico, Festa per la Spes, musica e gastronomia.

Ultimo giorno per il Festival di Pigna. Al Grand Hotel Antiche Terme convegno «Poesia e Teatro nelle parlate locali: quali prospettive?» Alle 21,30, in Piazza Castello, riconoscimenti e saluti con i Barmagrande, il cantautore Gabriele Cassini e I Fenissi. Il premio Emilio Azaretti va alla commedia più originale, al miglior attore, alla migliore attrice ed ai migliori giovani attori, quello della Comunità Montana Intemelia allo spettacolo che ha dimostrato il maggior impegno produttivo.

Alla gelateria Bixa, alle 21,30, torneo di Toro : premi e sorprese per chi rimarrà più a lungo a cavalcioni. Alle 16,30, regata dei gozzi liguri 9° Trofeo di Lippolis, alla San Giuseppe. Alle 21, serata danzante e gastronomica alla rotonda di Nervia.

Alle 21, al Theatre Francis Palmero, «Tango por dos», spettacolo di tango.

Alle 21.30, al Palazzo del Principe, prosegue la stagione estiva d Filarmonica egas. La formazione è diretta da Wayne Marshall. In programma brani da Gershwin, Bernstein e Rodgers. Biglietti da 17 a 55 Euro.

IL CANTAUTORE SI ESIBISCE A VENTIMIGLIA

Domani c'è Sandro Giacobbe

E' stato rinviato a domani il concerto di Sandro Giacobbe che si è potuto martedì scorso, maltempo. L'appuntamento alle 21, in del Comune Ventimiglia. Il cantautore genovese, molto conosciuto anche sua militanza Nazionale cantanti di calcio, è considerato molti anni romantico ambasciatore della melodia italiana. Il cantautore, la cui carriera parte nel 1974, aveva subito scalato le parade nazionali fino a raggiungere i primi posti, con il brano «Signora mia». Questo successo si era ripetuto l'anno dopo, nel 75, «Giardino proibito», che era uscito confini nazionali raggiungendo il primo posto nelle classifiche spagnole ed in molti altri Paesi del Sudamerica. '76 la prima apparizione del cantautore ligure al Festival Sanremo dove, con «Gli occhi di tua madre» si era classificato primo posto nella manifestazione che, nell'anno del boom della disco music, si svolta a squadre. Poco dopo, prigioniero» gli avrebbe fatto vincere la prestigiosa Gondola d'oro a Venezia per il disco più venduto. Tra gli altri successi si ricordano i più recenti nostalgia» e «Primavera». [d. bo.]

STASERA A 10»

«Match d'improvvisazione teatrale»

E' un «Mini-Match d'improvvisazione teatrale» la proposta di «Risate forza 10», ciclo dedicato alla comicità appena aperto a Diano Marina (in foto, una fase del «match» ginnico-recitativo, la cui ambientazione ricorda partita di hockey con tanto di arbitro). Alle 21.30, in piazza Martiri, la Compagnia Improvvisa mette scena una disciplina ideata nel '77 dagli attori canadesi Robert Gravel e Yvon Leduc. [e. f.]

OGGI DAVANTI AL SANTUARIO DI S. BARTOLOMEO

Rovere d'Oro, gran finale i premiati in passerella

Enrico Ferrari

IMPERIA

Dopo settimana di prove e concerti, il Rovere d'Oro oggi le battute conclusive, quelle che vedranno coprirsi di gloria i ragazzi premiati, chiamati esibirsi dalle 21,15 sul Sagrato Santuario che il nome manifestazione.

Accanto ai riconoscimenti per le promesse in gemmoglio che si sfidavano fra i Giovani Talenti, sono stati tributati quelli nella competizione più accesa, per concorrenti fino a 35 anni. Dopo il «Rovere d'Oro» per l'arpa a Ronith Susanna Mues, è stato assegnato quello della sezione Musica d'Insieme: la «foglia d'oro» va Quartetto Skylon, con un punteggio centesimi. I componenti provengono da Milano e Pavia, e sono Sergio Casellato, 1963 (corno); Gianluigi Midali, 1975 (clarinetto); Massimo Putignano, (clarinetto mi bemolle); Graziano Sanvito, 1963 (clarinetto basso). I aggiudicano anche quattro concerti e borsa di studio di 1550 Euro. Si potranno applaudire stasera, i secondi classificati a pari merito, premiati con medaglia d'argento, un concerto e una borsa di studio di 600 . La prima formazione è il Quartetto di sax, componenti da Bergamo e Novara dalle età comprese fra 20 e 26 anni: Roberto Genova, baritono; Alfredo Caprotti, soprano; Alessandro Caprotti, contralto; Michele Valerio, sax . C'è poi il duo tedesco con flautista Johanna Daske, 1965, e Liebert, del 1969. Stasera concerto finale sul Sagrato della Rovere «vestito» le sculture musicali ricoperte di fiori offerti dall'Ucflor. Tornerà il violinista svedese Hugo Ticciati: primo fra i Giovani Talenti, è secondo al Rovere d'Oro. Di anche il solista di piano giunto al posto d'onore al «Rovere» (primo premio non assegnato): il pistoiese Alessandro Barneschi, 26 anni.

UN CONVEGNO E IL CONCERTO CON LUCA CARBONI

Ormea e Garessio unite nell'omaggio a De André

ORMEA

Il intitolo, significativamente, «Tutti a storto», ed è la manifestazione si conclude oggi a Ormea e Garessio, dedicata a Fabrizio De André. Illustri gli ospiti, da Fernanda Pivano (la prima a dire, in memorabile serata del Premio Tenco a Sanremo, che sarebbe ora smetterla di definire Faber il Bob Dylan italiano e di cominciare a dire che è Bob Dylan il André americano) a Luca Carboni. E' edizione dell'iniziativa, promossa dal Centro Studi Garezium e dal Coumboscuro Centre Provençal, in collaborazione con la Regione Piemonte e che si propone quanno di approfondire il primo periodo creativo dell'indimenticabile genovese.

Oggi alle 16, alla Società Operaia di Ormea, il convegno «Guerra e povertà», in collaborazione con Emergency; prevede la partecipazione di Mimmo Càndito - inviato della stampa, Milly Degiacomi della *Casa do mino* di Fortaleza Brasile accompagnata da un *menino de rua*, don Andrea Gallo, Maso Notarianni, giornalista, Fernanda Pivano e Vincenzo Tassinari, presidente Coop Italia.

Alle 20,15 a Garessio, presso la Confraternita di S. Giovanni, proiezione film «Fernanda Pivano - A Farewell to Beat», presenta il regista Luca Facchini e alle 21,30 in piazza dei Battuti Parvi «Concerto per Fernanda» Luca Carboni al pianoforte, Carlo Fava trio, Valerio Mastandrea (letture), Alan Farrington-Ellade Bandini Band, Fabio Ferri, Per un pugno di Mollica band. La regia è di Pepi Morgia.

La manifestazione «alla ricerca dell'Uomo con Fabrizio De André» avrà un seguito il 28 settembre sempre a Garessio con un gno su «Droghe e narcomafie» collaborazione con il Gruppo Abe e uno spettacolo con Mauro Pagani e i Menidos de rua di Fortaleza del Brasile. [a. d.]

ARMA, IL DEBUTTO DEL LAVORO ISPIRATO AI FUMETTI

Dalle vignette al teatro Va in scena il Banchero

ARMA DI TAGGIA

Le vignette di celebri illustratori - Sturmtruppen, Mafalda, Blondie e Dagoberto - hanno ispirato l'ultima rappresentazione allestite dal «Banchero»: «Teatro a fumetti». La «prima» è fissata per domani alle 21 alla Darsena.

Il lavoro è liberamente tratto dalle vignette Chic Young, Guino, Bonvi. La regia è di Petruzzelli. attori sono Roberto Andreotto, Raffaella Barsani, Barbara Buscaglia, Francesco Camaggio, Karen Carboni, Di Giorgio, Diego Marangon, Maria Ruggieri, Umberto Salemi. Interverrà anche il sassofonista Andrea De Martini. «Un lavoro - sottolinea Marco Barberis, presidente de Il Banchero - a metà strada fra il teatro e cabaret liberamente ispirato a tre strisce del fumetto internazionale. Con l'ausilio di scenografie minimali, di giochi di luci e rumori, gli attori della compagnia si calano palco come negli angusti orizzonti quadrangolari delle vignette».

Blondie e Dagoberto sono usciti dalla pena di Chic Young oltre mezzo secolo fa, una ragazza swing degli anni Trenta, il marito Dagoberto la vittima predestinata della moglie, dei figli e del capoufficio.

Mafalda l'eroina arrabbiata un mondo rifiuta. Lo stereotipo dell'innocenza e dell'ingenuità dei bambini. Non in lei la curiosità e l'anticonformismo. E sono anche i suoi compagni di gioco: Manolito, che il valore primario sia il denaro, Felipe, sognatore, e Susanita. Evidente, nel disegnatore Quino, la volontà dissentire su tutto ciò che ipocrita e perbenista.

Sturmtruppen, con i soldatini tedeschi, è una delle poche produzioni italiane ad avere largo seguito in tutto il mondo tanto essere tradotto otto diverse lingue. [m. c.]

I TAGLIANDI SCONTO PER LE PIU' BELLE ATTRAZIONI DELLA LIGURIA OFFERTI DALLA STAMPA AI PROPRI LETTORI

A Loano è di casa il cabaret firmato Zelig

Stasera il primo show sul palco del Giardino del Principe

LOANO. A Loano, come ogni da molte stagioni, arrivano gli artisti resi famosi dalla trasmissione tv cult del cabaret. A partire dalle 21,30 al Giardino Principe andrà in scena il primo dei tre «Zelig Show». La formula sarà quella di una «rappresentazione live» dello spettacolo televisivo, in cui più comici, guidati da un conduttore, vivranno sul palco spazi interazione alternati a momenti dedicati ad singolo artista. I tempi teatrali consentiranno agli artisti coinvolti di esprimere in modo differente proprio po comico, tra monologhi sketch corali. Anche quest'anno i lettori de La Stampa avranno uno sconto (3 euro) sul biglietto d'ingresso solo utilizzando il tagliando.

A condurre la prima serata sarà Giancarlo Bozzo, direttore artistico di Zelig. Con lui sulla scena si alterneranno Raul Cremona, Paolo Cevoli (Palmiro Cangini l'assessore) e Leonardo Manera. Ospite della serata sarà Natalino Balasso. Raul Cremona, che ha maturato una forte esperienza in locali storici quali, Ca Bianca, lo Zelig e il mai dimenticato Derby, si cimenterà con la comicità e la parodia dando vita a personaggi, quale Oronzo, autentici campioni di cafoneria e irrazionalità. Cevoli è un impreditore con l'hobby del cabaret, nei panni dell'assessore. Storie di tutti i giorni, fatti quotidiani, piccole sconfitte. Parte da qui la comicità di Leonardo Manera porta sul palcoscenico il lato comico dei suoi personaggi «non aggressivi». Per lui, la nasce dalla semplicità e da una convinzione di fondo: si può ridere anche della sofferenza per poterla esorcizzare. Ospite Natalino Balasso con la protesta contro doppiaggio nei hard e strampalata campagna elettorale a favore del proprio partito.

Raul Cremona
è uno dei comici protagonisti
della rassegna Loanese che propone
stasera anche Paolo Cevoli
e Leonardo Manera

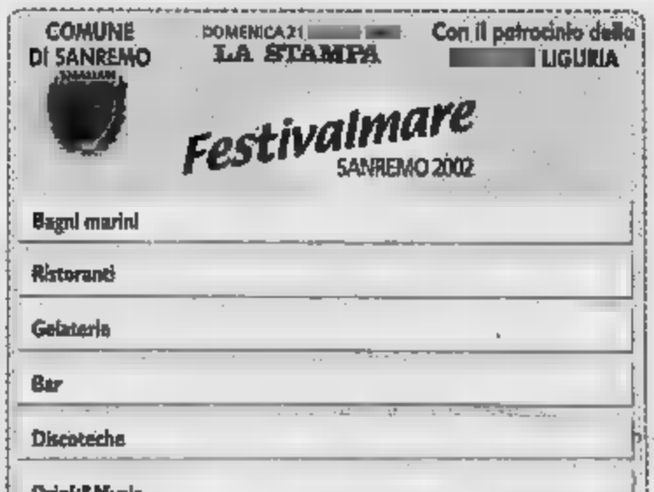

GELATERIA
COCO'S
Produzione propria

Via Vitt. Emanuele 201/203
BORDIGHERA (Imperia)
Tel. 0184.261431

Il nostro gelato è

FRESCO
Perchè prodotto giornalmente solo con ingredienti naturali
LATTE • PANNA • FRUTTA FRESCA

SANO
Il laboratorio "Micro Lab del dott. Del Beccaro" controlla e *certifica* periodicamente la *qualità* del gelato da Noi prodotto

LEGGERO
Per gli attenti alla linea o per gli intolleranti al lattosio proteine del latte consigliamo il gelato alla soya da Noi prodotto in più gusti

DIGERIBILE
Non contenendo grassi vegetali idrogenati aggiunti, garantisce un *giusto* apporto calorico ed è un *alimento* a tutti gli effetti, per tutte le stagioni

SIMPATICO
Particolare cura viene da Noi dedicata nella presentazione in vetrina, senza eccedere nella fuoriuscita della vaschetta, per evitare possibili contaminazioni batteriche

RADIO TAXI 0184 54.14.54 24 ore su 24 SANREMO

LA STAMPA
PAGINA 37 DOMENICA 21 LUGLIO

IMPERIA~SANREMO
E PROVINCIA

IMPERIA VIA ALFIERI 10, TELEFONO 0183 7911, FAX 0183 273106, E-MAIL IMPERIA@LASTAMPA.IT, SANREMO VIA ROMA 176 TELEFONO 0184 [illegible] FAX 0184 500765 E-MAIL SANREMO@LASTAMPA.IT
PUBBLICITA' PUBLIKOMPASS S.P.A. [illegible] VIA [illegible], TELEFONO 0183 273373. [illegible] SANREMO VIA [illegible] 178 [illegible] 0184 501555 - [illegible] FAX 0184 501129

RADIO TAXI 0184 54.14.54 24 ore su 24 SANREMO

CONVEGNO E SERATA DI [illegible] CON L'AMBASCIATORE DI SVEZIA

A Sanremo riaperta ieri Villa Nobel dopo il lungo restauro

L'ambasciatore di Svezia, Gorm Berg, ha inaugurato ieri mattina il restauro di Villa Nobel (nella foto un'insolita veduta del retro), curato dalla Provincia, che ne è proprietaria, costato 3 milioni di euro e durato una decina d'anni. Presenti, fra gli altri, la baronessa Von Arbin della Fondazione Nobel e il rettore dell'Università di Genova, Sandro Pontremoli. Si è poi svolto il convegno «La scienza per il progresso della società», presieduto dal prof. Leonardo Santi. E in serata cena di gala nel parco, con numerose autorità. A fare gli [illegible] di [illegible], Gianni Giuliano, presidente della Provincia. La villa è stata riaperta e restituito all'antico splendore. [g. mf.]

IDROCARBURI ALTI IN UNA PARTITA VENDUTA A TORINO

Azienda di Imperia nei guai per l'olio

IMPERIA

Idrocarburi policiclici aromatici (Ipa), di solito presenti negli olii minerali, sopra i limiti di legge anche nell'olio da cucina? E' l'inquietante interrogativo sollevato da un'inchiesta della Procura di Torino.

Sarebbero già due i [illegible] riscontrati nelle analisi effettuate dal Polo chimico regionale alimenti dell'Arpa nel corso dei controlli sugli olii d'oliva di sansa, disposti dal pm torinese Raffaele Guariniello.

E [illegible] di questi, finiti sul tavolo del magistrato torinese per superamento dei limiti riguarderebbe un'azienda di Imperia, il cui olio era stato acquistato anche da un grossista in attività nella zona di Torino. Già nel settembre dello [illegible] anno, il ministero della Salute aveva emesso un'ordinanza per fissare i limiti massimi di tollerabilità. Nel caso degli olii minerali è l'inalazione di queste sostanze che può causare dei danni, ma in laboratorio sono state rilevate patologie tumorali in alcune cavie probabilmente legate all'assorbimento per via digestiva.

Per quel che riguarda invece l'olio d'oliva sembra che [illegible] contaminazione da Ipa avvenga per via ambientale, mentre per [illegible] e semi sarebbe causata dai fumi prodotti da gasolio e oli [illegible] presenti nella fiamma che viene utilizzata per l'essiccamento. [s. d.]

IL RINVIO DECISO DOPO IL CASO INTOSSICAZIONE

Annullata a Ceriana la sagra «cu Conte»

CERIANA

Il Comune di Ceriana ha deciso di annullare e di aggiornare a data da destinarsi l'appuntamento di oggi con «Pranzasandu cu Conte», sagra enogastronomica itinerante che avrebbe dovuto avere luogo tra carrugi e piazzette del paese. La decisione del sindaco Rebaudo è arrivata ieri dopo il caso-intossicazione scoppiato in settimana con le centinaia di malori e di disturbi gastrointestinali che hanno interessato i partecipanti alla «Festa del Cacciatore» che si era svolta domenica scorsa. «L'Usl deve ancora pronunciarsi in merito all'origine dell'intossicazione alimentare - spiegano dal Comune - ma invitare la gente in paese dopo quello che è accaduto sarebbe stata una stonatura». Insomma, il rinvio sarebbe una «questione di tatto» legato comunque anche alla consapevolezza che eventi gastronomici itineranti possono essere messi in «crisi» dalle normativa rigida che controlla la distribuzione degli alimenti.

E' confermata, invece, la festa cubana di sabato prossimo nella piazza del paese che, come contorno, avrà anche un particolare servizio di ristorazione. Sul fronte dell'indagine sull'intossicazione, intanto, l'Usl dovrebbe consegnare alla procura in settimana l'esito degli esami di laboratorio. Ad oggi, in pratica, non si sa ancora cosa abbia avvelenato i commensali della «Festa del Cacciatore». [g. ga.]

SANREMO, L'INTERVENTO PER ORDINE DELLA PROCURA. MULTA SALATA PER UN GESTORE DI OSPEDALETTI

Blitz della Capitaneria a Bussana sequestrata spiaggia «abusiva»

Giulio Gavino
SANREMO

Una spiaggia abusiva sul lungomare di Bussana, una fila di sdraio e lettini del tutto illegali. E' stata la Capitaneria, ieri mattina, a riconsegnare ai bagnanti circa cento metri di spiaggia libera (per una profondità di una trentina di metri) che l'intraprendenza di un sanremese aveva trasformato in uno stabilimento privo [illegible] e di autorizzazioni di qualsiasi genere. Il sequestro delle attrezzature da spiaggia è stato disposto dal giudice per le indagini preliminari Anna Bonsignorio a fronte delle numerose segnalazioni agli uffici giudiziari prevenute sul conto del gestore della «spiaggia fuorilegge», Eliseo Bellocchi, 57 [illegible] in verità titolare di una semplice concessione relativa ad un box di appena 15 metri quadrati.

«I sopralluoghi - spiega il comandante della Capitaneria, Andrea Conte - hanno permesso di accertare che quel tratto di litorale era di fatto gestito come uno stabilimento. Le sdraio e i lettini venivano sistemati alla mattina e lì rimanevano a disposizione solo dei bagnanti paganti. Chi tentava di sistemarsi sulla spiaggia con il suo asciugamano veniva addirittura mandato via». Ieri mattina, poco dopo le otto, ci hanno pensato i marinai a fare «piazza pulita» sgomberando la spiaggia dell'intero materiale «abusivo»: sdraio e lettini, nonostante le proteste di Bellocchi, sono state caricate sui furgoni della Capitaneria e [illegible] sotto chiave.

L'operazione ha permesso di chiarire che il gestore stava cercando anche di rendere funzionante un servizio di bar-ristorazione [illegible] essere provvisto di alcuna licenza.

OSPEDALETTI Le pattuglie della Capitaneria impegnate nei controlli sul rispetto delle spiagge venerdì mattina hanno elevato una sanzione amministrativa nei confronti del gestore della spiaggia «Belvedere» di Ospedaletti. I marinai, infatti, l'altro giorno hanno sorpreso in flagranza una piccola ruspa alle prese con interventi non legittimi e, comunque, con consentiti nell'ambito della stagione balneare. Altri controlli [illegible] interessando la sicurezza con una particolare attenzione al servizio di controllo di spiaggia e mare da parte dei bagnini che in troppi casi vengono «riciclati» come baristi e camerieri. Nel mirino, infine, anche le prescrizioni sanitarie sugli alimenti forniti dagli stabilimenti che hanno la licenza di ristorante.

Due immagini del blitz: qui sopra i marinai sequestrano le sdraio, a destra in alto la spiaggia abusiva ormai sgomberata (foto Garbi)

Via le auto, arriva il bus-navetta

Scatta oggi fra le proteste il divieto di sosta a ridosso dell'arenile

SANREMO

Non bastasse il caro-ombrelloni da oggi scatta una pesante tassa supplementare per chi vuol raggiungere le [illegible] di Bussana e non dispone di un ciclomotore o non vuole arrivarci a piedi. Infatti parte fra le polemiche, in via [illegible] Mare, il divieto di sosta (o di fermata) per le automobili. Le diverse decine di parcheggi fino a ieri consentiti (o tollerati) sono stati cancellati o sostituiti, in parte, con spazi riservati ai ciclomotori. Per chi arriva in auto l'Amministrazione ha studiato, e predisposto, un'onerosa soluzione: dovrà raggiungere il mercato fiori, parcheggiare e usufruire di un bus navetta. Al costo di 3 euro, se resta in spiaggia mezza giornata, e di 5 per tutto il giorno. Il provvedimento doveva entrare in vigore [illegible]. [illegible] ci sono stati ritardi nel ridisegnare la segnaletica, operazione intralciata da numerose auto parcheggiate. Il tutto corredato da una raffica di contravvenzioni.

Il problema nasce quando vengono parcheggiate auto [illegible] due lati della strada. Allora si rischiano (e nei giorni [illegible] si sono ripetuti) imbottigliamenti. Ma anziché perseguire chi sostava in divieto, a Palazzo Bellevue si è deciso di punire tutti. Molti quelli che [illegible] di [illegible] andare più al mare a Bussana. Con possibili ricadute pesanti sui gestori degli stabilimenti. Non a caso, sono diverse le iniziative di protesta che si stanno concretizzando in queste ore. [m. c.]

LA CERIMONIA IN OCCASIONE DEL 142° ANNIVERSARIO DELL'ENTE: INTERVENUTI SEDICI DEI 24 PRIMI CITTADINI ANCORA VIVENTI, MOLTI DEI PAESI DELL'ENTROTERRA

Ai sindaci del dopoguerra la medaglia della Provincia

Per ricordare il ruolo avuto dagli amministratori «nello sviluppo della società civile e politica»

[illegible]

Molti hanno rifiutato l'auto blu di rappresentanza, [illegible] è arrivato addirittura in bus, tutti erano commossi: sono i sindaci dell'Imperiese dal 1945 [illegible] '62, che [illegible] festeggiati [illegible] del 142° anniversario della Provincia. Complessivamente, quelli [illegible] vita erano 24, ma otto [illegible] hanno potuto essere presenti per ragioni d'età o di salute. Ad accogliere i sedici intervenuti, con il presidente Gianni Giuliano, i loro colleghi d'oggi, in fascia tricolore, mentre il quartetto d'archi dell'Orchestra Sinfonica di Sanremo eseguiva l'Inno di Mameli.

A tutti, è stata consegnata una medaglia d'oro ricordo, coniata appositamente, e una litografia dell'artista Antonelli che raffigura Villa Nobel di Sanremo. «Abbiamo voluto onorare in questo modo amministratori che hanno avuto un ruolo importante [illegible] sviluppo della società civile e politica dell'entroterra», sottolinea Giuliano. La maggior parte sono sindaci dell'entroterra, dove si accede alla carica prima nelle località più grandi, rappresentate solo da Francesco Capolli[illegible] di Taggia. Significativo l'ideale scambio [illegible] consegne tra Iolanda Ferrari di Armo, prima donna alla guida di un Comune mezzo secolo fa, e la [illegible] erede attuale, Maura Barbera. [s. d.]

I sindaci del dopoguerra con i loro colleghi di oggi insieme al prefetto Giuseppe Montebello dopo la cerimonia della premiazione, compiuta dal presidente della Provincia di Imperia, Gianni Giuliano. Qui a lato una di essi, Iolanda Ferrari di Armo, mentre riceve le congratulazioni dalla prima cittadina di oggi [illegible] Barbera (fotoservizio Roberto Russello)

Seriana Viaggi

Tour Operator dal 1984

"I CLASSICI IN AUTOPULLMAN" 2002

RITIRATE GRATUITAMENTE IL CATALOGO

nelle migliori agenzie del Piemonte, Liguria e Valle d'Aosta

- VIAGGI IN AUTOPULLMAN GRAN [illegible] CON TOILETTE
- SISTEMAZIONE IN HOTEL DI CATEGORIA UFFICIALE 4 ■ 3 STELLE IN CAMERE DOPPIE CON SERVIZI PRIVATI
- PENSIONE COMPLETA - ESCURSIONI E VISITE INCLUSE - ACCOMPAGNATORE SERIANA PER TUTTA LA DURATA DEL VIAGGIO

SPECIALE PARIGI CON LA PRESTIGIOSA CATENA DI HOTEL HOLIDAY INN
4 GIORNI: visite ed escursioni incluse, part. 12/8, 15/8, 22/8, 29/8, 19/9 da € 377,00
5 GIORNI: visite ed escursioni incluse, part. 31/7, 11/8, 14/8, 21/8, 28/8, 18/9 da € 454,00
Parigi ■ i Castelli della Loira 6gg. part. 13/8, 20/8, 27/8 17/9 da € 571,00

ALCUNE PROPOSTE PER LUGLIO AGOSTO E SETTEMBRE

ITALIA: Venezia, isole [illegible] Laguna ■ Ville Venete 3gg. part. 13/9 € 281,00 - **Tremiti, Gargano ■ Salento** 8gg. part. 10/8, 18/8, 21/09 da € 746,00 - **Toscana Classica** 4gg. part. 15/8, 29/8, 19/9 € 366,00 – **Umbria Classica** 4gg. part. 29/8, 19/9 € 400,00 - **Tour delle Dolomiti** 5gg. part. 4/9, 11/9 € 352,00 – **Tour delle Dolomiti** 8gg. part. 7/9, 14/9 € 512,00 - **Costiera Sorrentina** 5gg. part. 14/8, 21/8, 18/9 da € 495,00 - **Meravigliosa Sicilia** 10gg. part. 10/09 da € 940,00; **FRANCIA: Strasburgo, Colmar, ■ Strada dei Vini** 4gg. part. 22/8, 26/09 da € 388,00 - **I Castelli della Loira** 4gg. part. 12/8, 15/8, 19/9 da € 427,00 - **I Castelli della Loira e Parigi** 7gg. part. 9/8, 19/8, 26/8, 16/9 da € 738,00 - **Bretagna ■ Normandia** 7gg ■ 8gg part. 11/8, 18/8, 8/9 da € 779,00; **GERMANIA: Monaco ■ i Castelli della Baviera** 4gg. part. 15/8, 29/8, 26/9 € 406,00 - **Berlino, Dresda e Lipsia** 6gg. part. 12/8, 18/8, 24/9 € 759,00 - **SPAGNA E PORTOGALLO: Lloret de Mar ■ Barcellona** 5gg. part. 25/9 € 320,00 - **Costa Brava - Lloret de Mar: soggiorno con escursioni incluse** 8gg part. 1/9, 22/9 € 455,00 - **Madrid** 7gg. part. 18/8 € 699,00 - **Barcellona, Madrid, Toledo ■ Valencia** 7gg part. 11/8, 18/8, 22/9 da € 664,00 - **Tour dell'Andalusia ■ Madrid** 9gg. part. 10/8, 17/8, 31/8, 28/9 da € 927,00 - **Gran Tour Andalusia e Madrid** 12gg part. 7/8, 4/9 da € 1145,00 - **Gran Tour Nord Spagna ■ Portogallo** 12gg part. 7/8, 18/9 € 1269,00; **BELGIO, OLANDA, RENO ■ SVIZZERA: Tour [illegible] Belgio, Olanda e Reno** 8gg. part. 3/8, 10/8, 18/8, 7/9 € 899,00 - **Tour dell'Olanda** 5gg. part. 5/8, 12/8, 20/8, 9/9 € 531,00 - **Svizzera** 3gg. part. 15/8, 23/8, 27/9 € 291,00 - Svizzera 4gg. part. 15/8, 22/8, 26/9 € 403,00; **GRAN BRETAGNA: Londra** 6gg part. 27/8 da € 672,00; **AUSTRIA, UNGHERIA ■ REPUBBLICA CECA: Vienna** 4gg. part. 15/8, 22/8, 29/8, 19/9 € 451,00 - **Salisburgo e Vienna** 5gg. part. 7/8, 14/8, 21/8, 28/8, 18/9 da € 566,00 - **Gran Tour dell'Austria** 7gg part. 11/8, 18/8, 23/9 € 817,00 - **Vienna e Budapest** 7gg part. 11/8, 18/8, 15/9 € 879,00 - **Budapest ■ Praga** 7gg. part. 11/8, 18/8, 25/8, 22/9 € 836,00 - **Budapest e Praga** 8gg. part. 18/8, 7/9 € 981,00 - **Budapest** 5gg part. 21/8, 18/9 € 552,00 - **Praga** 5gg. part. 7/8, 14/8, 21/8, 4/9 € 651,00

Sul nostro catalogo numerose altre proposte per estate e autunno in ***Europa*** *e in* ***Italia***

Novità: a Torino partenza anche dal parcheggio coperto (tariffa parcheggio per i nostri clienti: ■ 2,10 al giorno)

CONSULTATE L'ELENCO DELLE AGENZIE SUL SITO INTERNET: www.serianaviaggi.it

Esclusivisti per la città ■ Torino:

SERIANA VIAGGI, VIA JUVARRA 18, TORINO - TEL. 011.562.26.30 - ORARIO: Lun. - Ven. 9,00 - 12,30; 15,00 - 19,30 - Sabato 9,00 - 12,30

L'AMMINISTRAZIONE: «FRA POCHI GIORNI COLLOCHEREMO OSTACOLI». SUL VERSANTE DIANESE RIAPERTO AL TRAFFICO IL TRATTO INTERESSATO DA UNA FRANA

«Mancano le barriere, auto sull'Incompiuta»

L'invito a limitare l'accesso dei mezzi arriva dal consigliere Badano

Enrico Ferrari
IMPERIA

E' un finalmente restituito a residenti e turisti, con l'asfaltatura di gran parte della carreggiata, riservata comunque ai ciclisti, e un tratto in terra battuta che fa la felicità degli appassionati di jogging. Ma l'eliminazione delle barri sul versante imperiese dell'Incompiuta Oneglia-Diano Marina, collegata alla riapertura dei «preziosi» 600 metri fino al sottopasso per la spiagge, ha visto il ritorno delle macchine, sia pur appartenenti a persone permessi speciali passaggio, che non è visto di buon occhio dagli ambientalisti. Le proteste si riflesse in un intervento di Gabriella Badano, rappresentante dei Verdi in Consiglio comunale. Nello stesso tempo, sul dianese è stata riaperta ufficialmente un'altra parte della «vecchia» Statale 449, prima interdetta al traffico in seguito alla caduta di una frana.

Il consigliere Badano ha osservato come molte persone hanno espresso preoccupazione per il via vai di auto in un angolo accanto alle spiagge che dovrebbe mantenersi incontaminato anche dagli scarichi dal rumore dei motori. Osserva: «Ora non esistono ostacoli che impediscano il transito veicolare, che andrebbe impedito con nuovi accorgimenti».

Questa la risposta dell'assessore Enzo Amabile: «Gli interventi che hanno portato alla riapertura di metri dell'Incompiuta sono maturati dopo l'alluvione del 2000 e la concessione una serie di finanziamenti ad essa legati, di cui restano da spendere 800 milioni di lire. Abbiamo così ripreso possesso di questa strada che per quarant'anni ha diviso i due Comuni vicini, invece di unirli. Di sicuro, resterà limitata a pedoni e ciclisti, anche perché il tipo di asfalto utilizzato non è idoneo al transito veicolare. In autunno partiranno altri lavori di miglioramento, la possibilità proseguire sino al confine dianese. Verrà costruito un marciapiede alberato largo 5-6 metri e l'asfalto verrà dipinto di verde».

Sul passeggio delle auto, Amabile assicura che «fra pochi giorni verranno collocati barriere rimuovibili da chi ha le autorizzazioni, autorizzazioni che in ogni caso abbiamo rilasciato noi e che vorremmo rivedere».

Intanto, un'ordinanza sindaco Diano Marina Angelo ha sancito la riapertura della Statale 449 nel tratto fra l'incrocio con l'Aurelia e il cancello che si trova accanto alla discoteca Tangò. chiusura resa necessaria per uno smottamento verificatosi nella notte fra il 6 e 7 gennaio 2001. Poco dopo, stato autorizzato il passaggio dei soli pedoni. Ora, l'ordinanza consente il ritorno di auto e moto, «con le seguenti prescrizioni: il transito viene autorizzato soltanto in presenza di condizioni atmosferiche di tempo buono e viene assolutamente impedita la sosta di vetture». I vigili urbani sono incaricati di vigilare per far rispettare la disposizione.

La passeggiata «restituita» tra Oneglia e Diano può ora essere percorsa tranquillamente da pedoni e ciclisti (FOTO RUSCELLO)

NOTIZIE FLASH

MANIFESTAZIONI

Oltre 250 dal Ponente alle iniziative di Genova

Si stimano in oltre 250 i partecipanti del Ponente dalla Costa Azzurra alle manifestazioni pacifiche che si sono svolte ieri a Genova un anno dopo il G8 e la tragica morte di Carlo Giuliani. Sul convoglio speciale che era partito ieri mattina dalla Riviera sono salito circa 130 persone, altri hanno raggiunto il capoluogo ligure con mezzi propri. Anche la Cgil provinciale era presente con propri simboli, bandiere striscioni in piazza Alimonda e presso l'Expo a conclusione del corteo. Commenta il segretario imperiese Claudio Porchia: «I temi all'attenzione del dibattito sono molto importanti e crediamo stato utile con la nostra presenza portare un contributo di merito sui temi del lavoro ed esprimere la nostra contrarietà ad una globalizzazione regole». (e. f.)

Trenta bambini accolti da famiglie imperiesi

Grazie al Comitato di solidarietà internazionale del Ponente ligure, presieduto da Antonio Brunetti, una trentina di bambini bisognosi in arrivo dalla Rus verranno accolti altrettante famiglie imperiesi, per vacanza in Italia che permetterà anche di dimenticare la povertà e gli stenti. Si tratta di bimbi fra 7 e 12 anni ospitati in un istituto di Juvkoska, del Dipartimento di Briansk. Dice Brunetti: «Come comitato con l'aiuto delle famiglie abbiamo offerto all'istituto 110 lettini, materassi e cuscini, per sostituire i miseri giacigli dei bimbi. C'è anche il progetto creare un'infermeria completa di tutt l'attrezzatura». (b. v.)

QUESTA SERA LA PROCESSIONE E I LUMINI IN MARE

Prino e Cappuccini festa per il Carmelo

IMPERIA

Oggi, Borgo Prino e i Cappuccini, che costituiscono una delle zone turistiche Porto Maurizio più frequentate d'estate, sono in festa per la Madonna Carmelo. La devozione popolare si rinnova in un appuntamento con la tradizione che vestirà di fiori gli angoli caratteristici dei quartieri marinari. Alle 21,30, dalla parrocchia di S. Benedetto Revelli si snoderà processione guidata don Lucio Fabbris, alla presenza delle principali autorità e delle Confraternite, da sempre protagoniste in questo tipo di iniziative. Durante il corteo suonerà la banda cittadina. Ad arricchire la suggestione, la posa in mare di centinaia di lumini, che rischiareranno la notte.

Il tragitto si svilupperà su lungomare Colombo, per toccare via del Ponte e poi tornare nella chiesa, che si trova proprio accanto all'Aurelia. Le celebrazioni sono promosse dalla parrocchia di San Benedetto e dal gruppo

La Parrocchia di S. Benedetto Revelli

Borgo Cappuccini. Sempre oggi, a Diano Marina si concludono altri festeggiamenti molto sentiti, quelli per la Madonna del Carmine, che ieri notte hanno visto il tradizionale spettacolo pirotecnico con accompagnamento musicale. Alle 17,30 suonerà la banda musicale Città di Diano. (e. f.)

PROBABILI MUTAMENTI NELL'ASSETTO DELLA DITTA CHE HA OLTRE CENTO DIPENDENTI

Munters ancora più svedese

Elezioni sindacali a Chiusavecchia: vince la Fiom

CHIUSAVECCHIA

Mentre prosegue la mobilitazione della Cgil della p di Imperia contro il «patto» firmato Cisl Uil con il governo sulla modifica dell'articolo 18 dello Statuto dei lavoratori, c'è qualche altra novità sul fronte sindacale. Novità che arriva dalla Munters-Euroemme. Nei giorni scorsi è stata infatti eletta la Rsu (la Rappresentanza sindacale unitaria) alla Munters-Euroemma, ciotà per azioni con sede Chiusavecchia: sono stati eletti tutti delegati della Fiom (l'organizzazione sindacale dei metalmeccanici della Cgil). Grande soddisfazione, dunque, da parte di Gianni Trebini, segretario provinciale della Fiom-Cgil.

«Grazie al lavoro dei delegati e alla sensibilità dei lavoratori - afferma Trebini - siamo certi che ulteriori risultati premieranno l'impegno dei componenti della Rsu. La campagna di adesione alla Fiom-Cgil peraltro sta proseguendo con notevoli risultati e siamo certi che sempre più lavoratori aderiranno alla Cgil, che è il sindacato della difesa dei diritti in modo equanime per tutti».

I delegati eletti sono risultati: Patrizia Brofigha, Danilo Ardoino e Alberto Iolmo. La multinazionale - parte dei capitali sono svedesi - impiega più

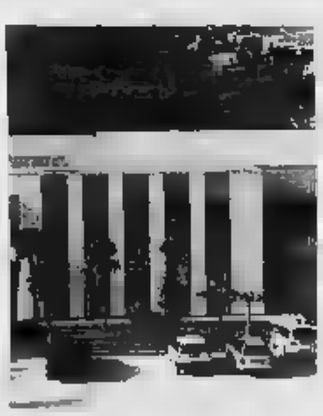

La Munters di Chiusavecchia

di cento dipendenti che hanno proceduto a regolare votazione, rendendo possibile l'afferda parte della Fiom-Cgil che risulta l'unica componente della Rappresentanza sindacale unitaria. Sembra che ci siano anche cambiamenti in vista nell'assetto cietario. Appare infatti sempre più probabile una partecipazione totale degli svedesi nell'azienda.

Prosegue intanto la mobilitazione della Cgil contro i provvedimenti del governo che riguardano il mondo del lavoro, la scuola e la sanità pubblica. Nei prossimi giorni la segreteria provinciale informerà su una di appuntamenti in vista del prossimo, annunciato, sciopero generale che si terrà a ottobre. Nel frattempo permangono problemi occupazionali nell'Imperiese: basti pensare allo sciopero a oltranza indetto dai lavoratori di Rete Gamma (in provincia di Imperia oltre una decina i dipendenti interessati) per i ritardi nel pagamento degli stipendi. (e. bac.)

ERA FATTO DARE MILA EURO, SCOPERTO DAI CARABINIERI

Diano, truffò anziana Savonese denunciato

Anziani, attenti alle truffe: a cadere nella trappola, questa volta, è una settantaseienne signora di San Bartolomeo al Mare. Il tempestivo intervento dei carabinieri Diano Marina ha comunque consentito di risalire agli autori del raggiro: un anni, del Savonese, è già stato indagato per truffa aggravata, il suo complice è stato identificato.

L'episodio ai primi di giugno a San Bartolomeo al Mare. La pensionata attende il bus sull'Aurelia, un distinto le si avvicina e comincia a chiacchierare. Arriva un'auto, il conducente chiede dov'è una piazza di Diano Marina e promette una ricompensa sarà accompagnato sul posto. Durante il tragitto spiega che deve fare una donazione e, per essere più convincente, estrae dalla mazzetta di banconote.

Il signore si dice interessato a fare beneficenza e si fa lasciare davanti a una banca, da cui torna 4 mila euro. L'anziano si fa convincere a preleva anch'essa mila euro. Poi fiduciosa, attende il ritorno dei due davanti allo studio notarile di Diano «dove l'atto dovrà essere registrato». Ma passano le ore e non si vede più nessuno. Dopo la denuncia, i carabinieri alcune foto alla derubata, che riconosce senza esitare l'uomo che l'ha avvicinata alla fermata dell'autobus. Da lui, si sta per arrivare anche al complice. (a. d.)

I carabinieri vigilano sulle truffe

E

«Bel concerto in largo Varese ma troppo disturbato»

Il 17 luglio, alle 21, in Largo Varese ad Imperia, ci sarebbe stata la possibilità di ascoltare una piacevole esecuzione di musiche da concerto, a cura dell'Ensemble Belle Époque (Flauto, Clarinetto, Violino I, Violino II, Viola, Violoncello e Pianoforte). Il condizionale è necessario, poiché, nonostante gli esecutori fossero particolarmente abili (notevole la loro padronanza dell'agogica), sono stati però mortificati dal solito indiscriminato uso dell'amplificazione elettronica.

Un gruppo di questa produce volume di suono più che sufficiente a riempire il piccolo spazio, ancorché questo sia posto in posizione quasi contigua al mare: si osservi che tali complessi sovente suonavano sotto delle tettoie, poste nei perchi degli stabilimenti termali, quando gli orpelli elettrici erano ancora da venire. Tuttavia, una miopia cronica ha letteralmente ucciso l'arte e, come se non bastasse, il ritorno del rumore (sic) grasso, causato riflessioni sulle pareti circostanti, ha scatenato sgradevoli fischi per effetto Larsen.

Gran parte del pubblico, composto anche da musicisti, che hanno preso le sorti dei loro colleghi, costretti a suonare in simili condizioni (non riuscivano nemmeno a coordinarsi e a capire se l'intonazione fosse corretta) ha avuto di che lamentarsi e la protesta è stata formulata, anche se solo verbalmente, verso gli organizzatori. Auspichiamo di poterci una volta rilassare con queste musiche come facevano i nostri vecchi senza doping elettrico di sorta.

Roberto Barri, Imperia

Imperia un ricordo di Falcone e Borsellino

«Non sono nè un eroe nè un kamikaze, ma una persona tante altre... Se non fosse per il dolore di lasciare la mia famiglia, potrei anmorire o. Se muoio ad il mio compito l'ho svolto». Così parlava Paolo Borsellino pochi giorni prima di morire da Eroe, servizio dello Stato. Dieci anni fa, insieme a cinque uomini della scorta veniva ucciso dalla mafia in un terribile attentato. La mafia ha sempre gettato le sue fondamenta sul terrore. La sua politica se serve per diffondere «omertà», il silenzio. Entra nella attività commerciali per estorcere denaro ai proprietari, comincia a farsi vedere negli alti ranghi dell'industria. Ingrandisce il suo capitale a tal punto da far paura anche a potenti uomini politici. Nel frattempo si organizza al suo interno società gerarchica, piramidale.

Vengono identificate delle famiglie (cosche) dando così un'organizzazione capillare che ha sempre permesso una perseverante azione di paura in ogni piccolo paese della Sicilia, tenendo scacco contemporaneamente semplici cittadini e alti funzionari dello Stato come Paolo Borsellino e Giovanni Falcone sapevano. Per questo hanno partecipato ad assemblee, manifestazioni di piazza e iniziativi associazioni culturali e studenti per far crescere nella gente cultura delle legalità nella quale la malavita non avrebbe potuto affondare le sue radici: dovevano viverla con la gente la lotta alla mafia. I primi pentiti iniziarono a parlare, il popolo a esternare il proprio disagio, l'obbiettivo sembrava ormai vicino: sconfiggere criminalità organizzata liberando il popolo dalla schiavitù delle omertà e restituire alla gente la forza di credere in valori forti, un sogno che stava pian piano prendendo forma.

Proprio in quel momento, in cui la vittoria sembrava vicina, due terribili attentati spezzano la speranza. Paolo Borsallino e Giovanni Falcone meritano un ricordo perbarbino avuto il merito di ravvivare Speranza. Un ricordo per due grandi Un ricordo per due Eroi.

Paolo Strescino, Imperia

NUMERI UTILI

AMBULANZE (tutta la provincia)

Imperia Soccorso

Le farmacie restano aperte dalle 8,30-12,30 e 15,30-19,30 escatto quello di turno diurno e notturno. 1° giugno 31 agosto: 8.30-12.30 e 16-20.

Imperia: *Capovilla*, piazza Doria 33 tel. 0183293591; *Rebaglia* di 2 tel. 018361682. **Sanremo:** *Gismondi*, Piazza Colombo 6 tel. 0184504466; *Panizzi*, Palazzo, 58 tel. 0184570071. **Farmacie che assicurano** la bilità in provincia: **Diano-Cervo-S. Bartolomeo,** comprensorio: *Santi*, via Aurelia 0183 (Cervo). **Arma Taggia:** *Del Toro*, via San Francesco, 10 tel. 018443590 (Arma). **Bordighera-Vallecrosia:** *zionale*, via Vittorio Emanuele 107, tel. 0184261409 (Bordighera) **Ventimiglia:** *Outgliа*, via Cavour 47 tel.0184. Farmacie che prestano servizio in altri centri della provincia (l'elenco non tiene conto di turni): **Camporosso:** *Manassero*, Emanuele 62, 288191. **Dolceacqua:** *Muratorio*, p.za Matteoti 2, tel. 0184. **Ospedaletti:** *Marcoz*, Viale 106/108, tel. 0184 589.015. **Pieve:** *Capoi*, a Porzioni 70, tel. 0183 36.209 (aperta tutte le domeniche). **Rive:** *Nuvoloni*, p.za N. Bixio 42, tel. 0184 485.754. **S. Stefano:** *Nuvoloni*, p.za 14, tel. 0184 486.862.

OSPEDALI

EMERGENZA SANITARIA: Il 118 ha scelto i numeri per l'emergenza di Ventimiglia-Bordighera, Sanremo, Imperia (il 118 può essere chiamato anche per il pronto degli animali randagi). **Ospedali: Imperia:** 0183-7941, **Sanremo:** 0184-5361. **Bordighera:** 0184-2751. **Coniasiniero:** 0183-91.524.

GUARDIA MEDICA

Notturna e festivi telefono 800-554.400. **Guardia odontoiatrica** orario: 9-12, telefono 0183-298.908.

ASSISTENZA

Telefono Amico: tel. 0183-298.450. Ore 18-24. Numero verde 800.515224.

VIGILI DEL FUOCO: 115.

CORPO FORESTALE: 1515.

GUARDIA COSTIERA: 1530.

«Katalepsys» al Castello

Debutta, alle 21, Castello, spettacolo teatrale «Katalepsys», tratto dall'Antologia di Spoon Ri di Edgard Lee asters e Trappola per Topi di Agata Christie. Protagonista la Compagnia «Fbm». (b. m.)

TAGGIA

«Intrecciar di fiori»

Verrà presentato domani, alle 21, a palazzo Lercari, da Caterina Garibbo Siri, il libro «Intrecciar di fiori, Intrecciar di sapori». Contemporaneamente verrà inaugurata la mostra di acquelli della pittrice Gianna Tuninetti. (b. m.)

«Chemin» al casinò

conclude, , la prima manche del 4° Torneo Chemin de Fer 2002. (b. m.)

DIANO ARENTINO

Sagra delle torte

Proseguono le iniziative collegate al concorso per il recupero dialetto «Scurlussue e cicciuebelle», a cura del Comune. Oggi alle 21,30 sul sagrato della chiesa parrocchiale si svolge quinta edizione della gara di torte dolci e salate, arricchito dal concerto del Complesso bandistico folkloristico olassino. La gara, organizzata in collaborazione con il circolo ricreativo Nui Autri, vede competere dolci della tradizione ligure e tedesca. (b. v.)

CIPRESSA

Rinvio del concerto corale

Il concerto del coro gospel «Four Step Choir», che non si è potuto tenere 14 luglio nel campo sportivo a causa del maltempo, verrà recuperato il 18 agosto. E' inserito nel calendario di iniziative dell'amministrazione comunale. (b. v.)

Pittrice imperiese a Tenda

Alla mostra «Le dieu taureau» che si svolge fino al prossimo 10 al Museo delle Meraviglie, a Tenda, partecipa anche la pittrice imperiese Serenella Soasi, molto attiva anche in Azzurra. Espone quadro e scultura in gesso, di forma stilizzata, al ta un metro e mezzo. (b. v.)

PROMOZIONALI

Nel castello dei Doria il suono degli antichi strumenti: programma e iniziative collaterali

Le arpe regine dell'estate di Isolabona

Giovedì il via alla sesta edizione del Festival internazionale

La rassegna Harpae animerà per tre giorni, da giovedì a sabato, il caratteristico centro della Val Nervia con un programma intenso

ISOLABONA

E' tutto pronto per la sesta edizione di Harpae, il Festival internazionale delle Arpe, che sarà accolto nel castello dei Doria da giovedì 25 a sabato 27 luglio. La rassegna è organizzata da Les Chateaux, associazione culturale fondata dal regista e light designer Popimorgia e da Roberto Caggiola, responsabile del Club Tenco di Sanremo.

Il [illegible]. Come sempre, prevede l'esibizione dei migliori solisti del [illegible]do, accompagnati o meno da gruppi. A dare il via alla rassegna sarà Floraleda Sacchi, strumentista di esperienza internazionale, con un repertorio basato su autori del Novecento e sviluppato trasversalmente in generi come il jazz o le musiche da film. Seguirà Robin Huw Bowen che, [illegible] la [illegible] arpa triplo, propone la musica tradizionale gallese di cui è riconosciuto depositario e divulgatore nel mondo.

Venerdì 26 luglio sarà la volta del sodalizio Vibrarpa, Raoul Moretti all'arpa e Marco Bianchi al vibrafono, in grado di mescolare i due timbri liquidi dell'arpa e del vibrafono in composizioni originali o in personali arrangiamenti. Toccherà al gruppo (da quasi trent'anni sulle scene) Whisky Trail, composto da Giulia Lorimer (voce e violino), Stefano Corsi (arpa celtica, armonica, harmonium e voce), Pietro Sabatini (chitarre, bouzouki, pedaliera bassi e voce) e Vieri Bugli (violino). La loro attività concertistica si basa sulla ricerca che parte da un ideale viaggio dall'Irlanda all'America, attraverso la pista del whisky.

Il gruppo è risalito alle origini celtiche della musica irlandese e scozzese nel suo rapporto con la cultura delle fiabe e della mitologia celtica. Sabato 27 luglio i primi ad esibirsi saranno Elena Cosentino (arpa) e Maurizio Simonelli (violoncello), con un programma basato su composizioni di autori contemporanei (Tedeschi, Massenet, Villa-Lobos, Fauré). La [illegible] sarà chiusa dai Keltiac, gruppo francese composto da Chris Dawson (flauto, campionatori), Frede[illegible] Bougouin (arpa), Christian Lartigue (voce e chitarra) e Dominique Chanteloup (percussioni): musica tradizionale celtica proposta in modo innovativo e moderno.

Sono circa duecento i posti a disposizione nel castello di Isolabona. I biglietti costano 15 [illegible]. L'iniziativa è sostenuta dal Comune di Isolabona, dalla Provincia e dalla Prefettura di Imperia, dalla Regione Liguria.

INIZIATIVE COLLATERALI. Alle tre giornate di musica si accompagnerà il messaggio della scultura, con il ciclo di otto opere dedicate all'arpa da David Maria Marani, artista di Ventimiglia. Le sculture costellano l'itinerario che conduce dalla piazza di Isolabona al castello dove si terranno i concerti.

La prima scultura è ispirata al Re David che suona l'arpa, così come appare nell'affresco di Cambiaso, la seconda rappresenta un angelo che indica la direzione da seguire. Seguono poi le interpretazioni dell'arpa nelle varie epoche e culture, dall'antico Egitto alla Grecia classica, dalla Britannia a Roma caput mundi. Un'opera è dedicata alla live art e la serie è conclusa da un angelo che suona. Il Festival ha un suo sito Internet all'indirizzo www.harpae.it.

Cucina Ligure
Giardino Estivo
via Roma, 32 bis
ISOLABONA
tel. 0184.208682

CUTTICA
DI CUTTICA G. E C. SNC
ASCENSORI MONTACARICHI MONTAVIVANDE
PIATTAFORME PER DISABILI
INSTALLAZIONE AMMODERNAMENTI MANUTENZIONE
ASSISTENZA TECNICA
DISTRIBUTORI REFERENZIATI PROVINCIA DI IMPERIA
PIATTAFORMA ELEVATRICE DOMUSLIFT
• ASCENSORI TRADIZIONALI A FUNI E OLEODINAMICI DI [illegible] STANDARD PER IL SUPERAMENTO DELLE [illegible] ARCHITETTONICHE
• ASCENSORI TRADIZIONALI A FUNI E OLEODINAMICI CON LOCALE MACCHINA RIDOTTO O SENZA LOCALE MACCHINA.
• [illegible] OLEODINAMICI DI DIMENSIONI RIDOTTE [illegible] INSTALLARE NEL [illegible] SCALA [illegible] PALAZZI ESISTENTI
CONTATTARE IL NOSTRO UFFICIO COMMERCIALE PER IL SOPRALLUOGO E IL PREVENTIVO GRATUITO
UFFICIO: VIA A. SICCARDI, 14/8 - TEL. 0184.54.14.62
OFF.: VIA PEIROGALLO, 65-67-69 - FAX 0184.50.49.11
SANREMO
http://www.cutticaelevatori.com cutticaelevatori@libero.it

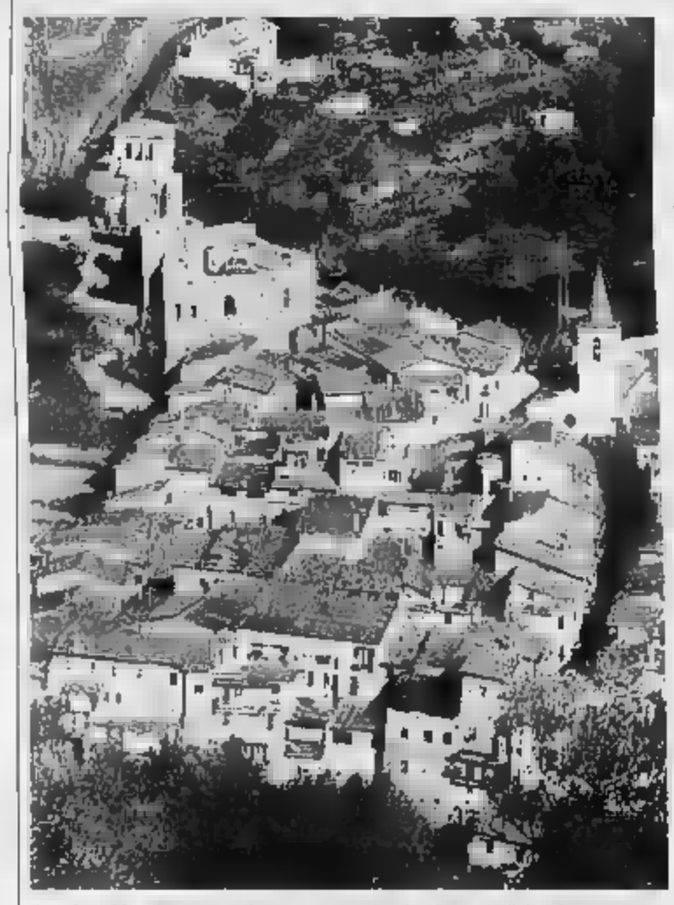

Il nucleo abitato è sorto nella seconda metà del 1200 sotto il dominio [illegible] Doria

Il paese si dipana a scacchiera tra due torrenti, chiese e monumenti

Origini del borgo e del nome

L'importanza della posizione strategica

ISOLABONA

Il caratteristico borgo della Val Nervia ha origini antichissime. A cominciare dal nome, derivato dal latino «insula», che sta a significare isola, cioè luogo situato alla confluenza di due corsi d'acqua (il torrente Nervia e il rio Mordisanzo), e «bona», termine che si riferisce alla semplicità e alla cordialità degli abitanti, note sin dai tempi più remoti. La sua posizione strategica serviva da controllo della via per Apricale. Il borgo è appartenuto ai Doria fin [illegible] 1287, periodo nel quale oltre alla formazione del paese iniziarono la costruzione del «Castello» situato ad est dell'abitato in posizione elevata, sicuramente mai terminato, costituito da [illegible] torre quadrangolare con una costruzione di mura esagonale, sulla cui parete nord si trova un ingresso ad arco acuto. Le rovine del Castello sono state oggetto di restauro da parte dell'Amministrazione [illegible] lavori di consolidamento, parziale rifacimento delle torre e la realizzazione di un teatro all'aperto interamente in legno, dove in estate vengono si svolgono serate teatrali e musicali.

Danilo Veziano, sindaco di Isolabona

Il borgo si dipana a scacchiera nel mezzo di due torrenti: per accedervi occorre superare un ponte che, dopo un breve arco sotto le prime case, conduce in una piazzetta dove è situata la fontana realizzata in pietra a forma ottagonale del 1486, anche questa restaurata dall'Amministrazione guidata dal sindaco Danilo Veziano.

Percorrendo la via principale che divide il paese in due si giunge alla chiesa parrocchiale di S. Maria Maddalena, edificio barocco datato 1641 ad una navata, settecentesco, che è sicuramente un rifacimento di uno precedente di origine tardo medioevale del XV secolo di cui si possono ancora vedere [illegible] paio di basi [illegible] colonne reimpiegate [illegible] mente nei sostegni della «cantoria» della chiesa. Oltre a questa costruzione barocca ne [illegible] un'altra a fianco: l'Oratorio di [illegible] Croce. A fianco della casa parrocchiale sulla piazza Martiri della Libertà [illegible] un loggiato [illegible] al centro una colonna di probabile origine romana che era il vecchio mercato del paese.

La piazza Martiri, una delle più lunghe della Val Nervia, è famosa fin dal passato per il gioco del p[illegible]. Fuori del paese, in direzione di Pigna, spicca il Santuario di Nostra Signora delle Grazie. E' un edificio del tardo medioevo di cui si può ammirare il bel portico dorico, rifacimento di uno precedente, affrescato da Giovanni Cambiaso.

Comune di Isolabona

Programma manifestazioni Estate 2002

Domenica	21 luglio	"Katalepsys" della Compagnia PbM Giovani Talenti del Comprensorio Intemelio nel Castello - ore 21,00
Lunedì	22 luglio	"Festa Patronale con Processione" Dalle ore 19,30 "Serata Danzante"
		VI° Festival Internazionale delle Arpe HARPAE 2002 ore 21.00
Giovedì	25 luglio	"Floraleda Sacchi e Robin Huw Bowen"
Venerdì	26 luglio	"Vibrarpa e Whisky Trail"
Sabato	27 luglio	"Elena Cosentino-Maurizio Simonelli e Keltiac"
		I° Festival Internazionale di Magia 2002 "L'olio e la Magia" ore 21,00
Giovedì	1 agosto	"Mago Josè e Mago Gasparre"
Venerdì	2 agosto	"Gabriele Gentile e Le Dolci Magie"
Sabato	3 agosto	"Galà di Magia [illegible] Tony Binarelli"
		[illegible] 20,00
Domenica	4 agosto	Musica in piazza - Degustazione dei prodotti tipici locali dove olio e vino la fanno da padroni II° Concorso Provinciale Olio Extravergine di Oliva [illegible] DOP con Cena in Piazza e Serata musicale
Sabato	10 agosto	"Compagnia Stabile Città di Bordighera" "E Pilule du 2000" - ore 21,00
Lunedì	12 agosto	Compagnia Filodrammatica di Pigna "U Barba Preve" - ore 21,00

STEFANUCCI REPLICA A IACOBUCCI (AN): «NON SIAMO SCORRETTI». IL RUOLO DI FI

Verifica di maggioranza il Ccd respinge le accuse

Gianni Micaletto
SANREMO

«Non siamo affatto scorretti. Perché non siamo stati noi a cercare i consiglieri Saviozzi e Valenzise: è stata loro scelta quella di confluire nel gruppo consiliare dopo aver aderito all'Udc nazionale. Li abbiamo accolti volentieri nella speranza che possano contribuire all'iniziativa politica e programmatica del partito». Nicola Stefanucci, coordinatore cittadino del Ccd, risponde così alle accuse di Massimiliano Iacobucci, segretario sanremese di An, che ha parlato di «campagna acquisti [illegible] motivando la richiesta di verifica della maggioranza di centrodestra che governa a Palazzo Bellevue. Mosse scatenate dal passaggio ufficiale dei consiglieri «ribelli» Francesco Valenzise e Massimo Saviozzi nelle fila del Ccd-Udc.

«Ben venga la verifica - continua Stefanucci -, ma dev'essere [illegible] provinciale. Anche perché, di recente, un momento di confronto è stato sollecitato in Provincia dallo stesso presidente Giuliano. Quanto a noi, siccome facciamo parte della maggioranza, abbiamo la legittima pretesa di partecipare in modo diretto all'azione amministrativa. Cosa che non avviene nella nuova giunta di Ventimiglia per non parlare nel cosiddetto sottogoverno: casinò, Amtofiori e altro». Anche per Antonio Bissolotti, assessore al Turismo e coordinatore cittadino di Forza Italia, la verifica dev'essere in chiave provinciale: «Perché a Sanremo non [illegible] grossi problemi. E' utile, comunque, ricercare [illegible] interno delle regole per rapportarci meglio evitando i conflitti. Una verifica è comunque opportuna indipendentemente da questa vicenda, due anni dopo le elezioni. Questi movimenti in Consiglio necessitano di un chiarimento politico ma non intaccano minimamente la forza dell'Amministrazione e il sostegno al sindaco».

Di tutt'altro avviso il capogruppo diessino Marco Andracco: «Avevamo detto che l'abnorme successo di Bottini avrebbe causato problemi; i nodi stanno venendo al pettine. Anche perché questi cambi di [illegible] sono legati in qualche modo all'insoddisfazione che monta in città per gli scarsi risultati dell'Amministrazione di centrodestra. Sono segnali che devono far riflettere tutti, compresa la minoranza: serve un confronto al nostro interno per preparare l'alternativa».

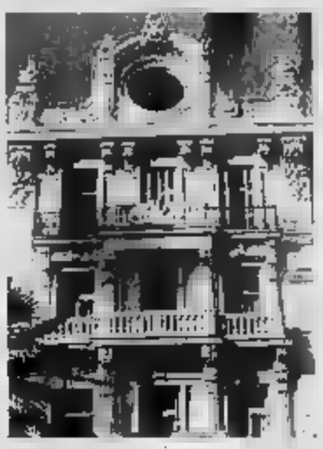
Ancora confronti a Palazzo Bellevue

TITZIE F.

BORSE DI STUDIO

Oltre 500 euro per gli studenti più bravi

Nove borse di studio [illegible] 516 euro in memoria dell'ex presidente Luigi Bruno. Sono state messe in palio dalla Banca [illegible] Caraglio, del Cuneese [illegible] e della Riviera dei Fiori per gli studenti delle medie superiori con uno media non inferiore agli 8/10. Domande entro [illegible] 15 settembre. Informazioni presso le sedi della banca di Sanremo, Camporosso e Vallecrosia. [b. m.]

Cade con lo scooter soccorso dall'ambulanza

Incidente ieri mattina in via Galilei dove [illegible] conducente di uno scooter è caduto per [illegible] un gatto che all'improvviso ha attraversato [illegible] strada. Bruno Sablone, 60 anni, [illegible] stato trasportato all'ospedale dall'ambulanza dei Volontari di Sanremo Soccorso. [g. ga.]

Funzionano i telefonini si guastano i tapis-roulant

Pro e [illegible]ro alla nuova stazione ferroviaria. Finalmente gli operatori di telefonia mobile hanno attivato le antenne che consentono di parlare al telefonino anche nella lunga galleria di acc[illegible] ai binari. Si guastano invece a ripetizione, purtroppo, i tapis-roulant. [g. ga.]

A DISPOSIZIONE QUATTRO MILIARDI DI VECCHIE LIRE PER IL RESTYLING DI PIAZZE [illegible] ARREDO URBANO

La rinascita di Santo Stefano

Centro integrato di via, partono gli interventi

Marco Corradi
SANTO STEFANO

Ci sono interventi per quattro miliardi di vecchie lire (compresa la costruzione di un imbarcadero) legati al Civ, Centro integrato [illegible] via, appena varato a Santo Stefano.

L'organismo consortile vantidue fra commercianti, artigiani, ristoratori ed [illegible] a [illegible] titolo [illegible] quasi tutto il centro storico, a partire dall'intersezione fra via Cardinale Maglio e [illegible] lungomare Colombo, fino al lungomare D'Albertis.

Il Civ Santo Stefano disporrà di un logo, sito Internet, un dominio, e attiverà proprie iniziative promozionali con sconti per i clienti, card, promozioni. Ma, dall'altra parte, c'è l'intervento programmato dall'Amministrazione comunale [illegible] spesa prevista di due milioni e [illegible] mila euro. Denaro che in gran parte potrà essere recuperato attraverso finanziamenti regionali.

«Una serie di interventi - spiega il sindaco Rinangelo Faraldi - che insieme con il centro integrato [illegible] via permetteranno [illegible] rivitalizzare il centro storico e tutte le attività che lo caratterizzano. Tutto ciò attraverso [illegible] riqualificazione dal punto di vista dei servizi e degli arredi urbani».

Secondo il progetto preliminare di riqualificazione, varato dagli architetti Marco Roggeri, Alessia Rosso e Maria Berruti, l'ingegnere Giovanni Roggeri e l'agronomo Guido Calvi, si procederà al restauro degli archi in muratura (realizzati dopo il terremoto del 1887) fra gli edifici in via Roma, via Genova, via Venezia e al miglioramento dell'illuminazione nelle piazze Saffi, Scovazzi, e Cavour.

Previsto anche l'ampliamento della stessa piazza Scovazzi con il rifacimento della pavimentazione [illegible] la sistemazione di nuove panchine sulla passeggiata a mare. Interventi comple[illegible] [illegible] piantumazioni di palme, fioriere e gazebo. [illegible] la novità magg[illegible] riguarda la creazione di un imbarcadero [illegible] la possibilità, per i natanti di passaggio, di attraccare e, per gli occupanti, [illegible] scendere a terra, fare shopping, spostarsi nei ristoranti e altro.

Il progetto, secondo quanto stabilito dai tecnici estensori, verrebbe attuato [illegible] due anni.

In passato parte del centro storico era stata ripavimentata e interdetta al traffico creando un'isola pedonale. L'area più degradata, così, oggi [illegible] quella litoranea. Recentemente l'Amministrazione ha appaltato una diga soffolta che sostituirà la vecchia scogliera, struttura che ormai non riusciva più ad offrire un'adeguata protezione alla passeggiata mentre, viceversa [illegible] favorito la creazione di un inestetico acquitrino. Tutte opere che saranno armonizzate con quelle ora previste.

PROTAGONISTI GLI ALUNNI DELLE ELEMENTARI

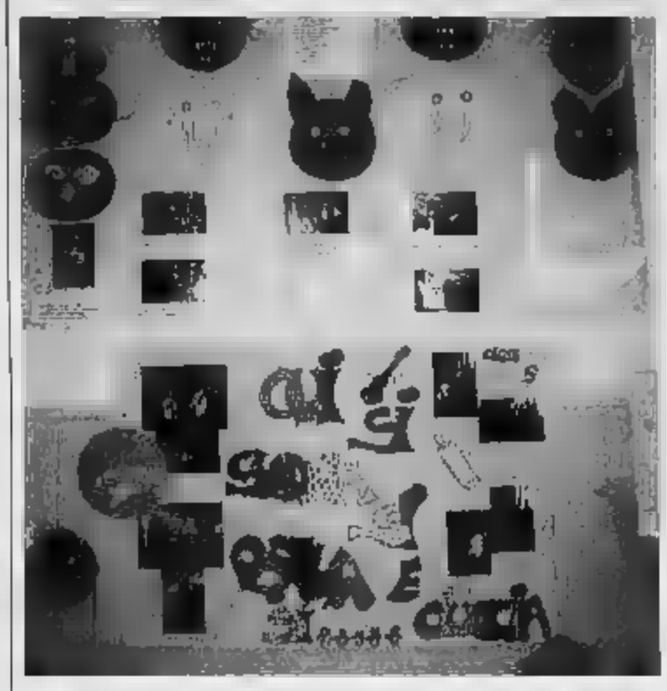

[illegible] artisti, una mostra a Coldirodi

La palestra delle scuole elementari di Coldirodi presenta in questi giorni una mostra sulle attività didattiche svolte nel corso dell'anno dagli alunni. I lavori degli artisti in erba hanno un forte valore educativo sia per l'impegno e il coinvolgimento di tutte [illegible] classi sia perché sc[illegible] da un'attività approfondita di ricerca e indagine sul territorio. L'obiettivo è quello di garantire lo sviluppo globale della personalità dei bambini. [g. ga.]

IL COMUNE INVESTE

A Coldirodi illuminazione potenziata

SANREMO. Per [illegible] cimitero che segna il passo [illegible] nuova illuminazione che sta per partire a Coldirodi. Le ultime settimane, nella frazione collinetta, sono state caratterizzate dalle polemiche sull'asse cittadini-circoscrizione-Comune. Con il presidente circoscrizionale Lauro Di Sabatino che, [illegible] pesantemente per i ritardi nell'ampliamento del cimitero, [illegible] ricordato le responsabilità dell'Amministrazione.

«Le pratiche per l'ampliamento del cimitero - osserva l'assessore al Patrimonio Antonio Sindoni - stan[illegible] andando avanti. Purtroppo, trattandosi di una variante al piano regolatore c'è un lungo iter [illegible] seguire che [illegible] dipende dalla nostra volontà». Il progetto, per 400 nuovi loculi, sta per approdare in Commissione edilizia.

Sindoni annuncia intanto che [illegible] settimana prossima partiranno comunque lavori per realizzare venti nuovi loculi mentre è stato approvato il progetto (80.000 euro) per il potenziamento dell'illuminazione. Interessa le vie Castello, [illegible] e Umberto, rotabile Capo Nero e piazza San Sebastiano. [m. c.]

INIZIATIVA DEI GESTORI DELLA SPIAGGIA PIU' AFFOLLATA DELLA CITTA'

Il mare dei Tre Ponti su Internet con la web-cam del baretto

[illegible] mare dei Tre Ponti [illegible] Internet. Immagini in movimento trasmesse in tutto il mondo grazie alla web-cam montata dai gestori della spiaggia libera attrezzata «Onda buena», quella del baretto. E' un'iniziativa [illegible] nel panorama sanremese, realizzata in collaborazione con Vobis ed Excelsa. La spiaggia dei Tre Ponti è [illegible] più frequentata della città, per la bellezza del suo mare, da qualche anno anche «paradiso» degli appassionati di surf non solo liguri. La web-cam è collegata [illegible] sito www.treponti.it. Ricevuta anche una postazione per navigare in Internet al costo di 2 euro l'ora. [g. mi.]

A SANREMO ARRIVANO STUDENTI FINLANDESI, STATUNITENSI [illegible] AUSTRALIANI

Giovani cittadini del mondo

Con Intercultura boom di vacanze studio

Bruno Monticone
SANREMO

La biondissima Aino è una bella ragazza finlandese. Ha trascorso un anno a Sanremo, ha frequentato il Liceo, ha imparato l'italiano in [illegible] splendido. Adesso, deve tornare [illegible] patria. Ha [illegible] Finlandia nel cuore, ma vorrebbe restare [illegible]: «Sono riuscita a prolungare [illegible] di un mese, ma poi dovrò partire», dice. Mentre Aino medita su [illegible] partenza che si [illegible] avvicinando [illegible] grandi passi, da New York è arrivato Daniel. Si fermerà un mese. Sperimenterà il suo italiano studiato, per un anno, nella «grande mela». Valeria, sanremese, invece, è tornata, [illegible] pochi giorni dall'Australia: ha tre[illegible] [illegible] mesi a Brisbane, nel Queensland. [illegible] solo pochi giorni fa, anche Cesare ha riabbracciato, dopo un anno, la famiglia: è tornato dagli Stati Uniti dove ha frequentato, per un anno, le scuole [illegible].

E' un'immagine insolita [illegible] San[illegible]. Una città cosmopolita. Non una novità. Il cosmopolitismo, per via di un lussuoso turismo di [illegible] 800, è, da sempre, nel «dna» della città. [illegible] questa è un'altra cosa. Nasce all'ombra di «Intercultura», sigla che opera, attraverso volontariato, a livello internazionale. E che organizza, in tutto il mondo, scambi tra giovani studenti, in genere tra i 15 [illegible] i 17 anni, seguendoli, passo su passo, attraverso un'organizzazione capillare. In pratica uno studente parte per un paese straniero destinato ad una famiglia: [illegible] vive per un po' (due, tre, sei mesi o un anno), frequenta [illegible] scuola, condivide la vita della sua famiglia d'adozione. Perché lo scopo non [illegible] di fare turismo, ma quello [illegible] conoscere altre culture ed abitudini, viverle «in diretta». «Chi arriva in una famiglia non [illegible] considerato un ospite. Diventa un membro di quella famiglia. Un altro figlio. Un arricchimento enorme per tutti», dice Paola Silvano, sanremese, membro attivo di Intercultura. Aino è stata sua ospite per [illegible]. Suo figlio Cesare è stato un anno negli Usa. Stessa esperienza per Delia De Agostini, mamma di Valeria, appena tornata dall'Australia e che ospita, attualmente, il newyorchese Daniel. Lei e suo marito Pietro Maffei sono «veterani» di quest'esperienza. «Trent'anni fa, siamo stati negli Stati Uniti, ospiti di famiglie americane - dice - Una splendida esperienza. Da allora siamo stati sempre [illegible] a questo iniziativa».

Paola Silvano e Delia De Agostini [illegible] tra [illegible] promotrici [illegible] nucleo sanremese, appena costituito, di Intercultura. Che sperano [illegible] «aprire» ad altre famiglie. Chi è interessato può telefonare (0184-561912 o 666324). Sarà possibile un'immediata «full immersion» [illegible] quest'esperienza. E' [illegible] corso, infatti, una campagna ricerca-famiglie per ospitare 300 ragazzi, di oltre 30 paesi del mondo che, dal 1° settembre, verranno in Italia per dieci mesi. Qualcuno potrebbe arrivare a Sanremo. Si tratta di trovare le famiglie. Non è facile. C'è, spesso, la paura a lanciarsi [illegible] [illegible] simile esperienza. «A volte c'è il timore - spiega, ancora, Paola Silvano - Che sia difficile l'inserimento di una persona estranea in famiglia. Ma non è così. E' un'esperienza che apre al mondo».

ISTITUTO DI ESTETICA
Lo Scrigno di Venere
di Bregliano Carmen

• TRATTAMENTI CORPO
• VISO
• MANICURE
• [illegible]
• DEPILAZIONE
OSPEDALETTI - Via Matteotti 22
Tel. 0184.688150

Lungomare Vitt. Emanuele II, 33 - 18038 SANREMO
Tel.: 0184 66 07 45 Chiuso martedì sera

PRIMARIA AZIENDA
zona di Albenga
ricerca
[illegible] a) RESPONSABILE [illegible] (RIF. [illegible]
Si richiede:
Pluriennale esperienza [illegible] posizione, sia responsabilità nella contabilità industriale e generale, bilanci e controllo di gestione, maturata in aziende industriali [illegible] supporti informatici.
Età massima 40 anni.
pos. [illegible] E CONTRIBUTI (RIF. [illegible]
Si richiede:
Esperienza di [illegible] 5 anni nella posizione con conoscenza informatica di pacchetti applicativi.
Età massima 40 [illegible].
Per [illegible] le [illegible] si offre un inquadramento ed una retribuzione [illegible] alle reali esperienze acquisite
Gli interessati sono pregati di inviare dettagliato curriculum [illegible] - completo di [illegible] autorizzazione al trattamento dei dati (legge 675/96) e di recapito telefonico - anche via fax o e-mail a: CENTROSERVIZI p.r.l. - via Delleo, 3/7 - 17100 Savona - fax 019.821765 e-mail: lorenzoroma@cbservizi.it
Indicare il riferimento

Per la pubblicità su: LA STAMPA
PK
publikompass
Via Alfieri, 10 - 18100 IMPERIA
Tel. 0183.273.373 - Fax 0183.273.106

VENTIMIGLIA, ULTIMO MOTIVO DI DISSIDIO IL TRASFERIMENTO DI ALCUNE DELEGHE TRA DUE ASSESSORI

«La giunta Valfrè è instabile»

Opposizione all'attacco. Il sindaco: favole

Daniela Borghi

VENTIMIGLIA

Il caso del trasferimento di alcune deleghe dall'assessore Tito Giro a Salvatore Spinella è, secondo l'opposizione, il segnale di grossa confusione nell'esecutivo. Afferma il consigliere Sergio Scibilia: «L'elezione Guglielmo Guglielmi a presidente della Conferenza d'ambito, quando invece spettava all'assessore ai Servizi sociali Salvatore Spinella, la diatriba per l'Istruzione tra Giro e Spinella, ma anche il fatto che la delega alla Cultura sia ancora in mano al sindaco e la presenza dell'indagato Vito Giuliano a capo dell'assessorato ai Lavori pubblici e nella commissione Edilizia: ecco, questo panorama politico la dice lunga su come questa giunta politicizzata, ma senza tecnici, sia ancora da stabilizzare».

Commenti arrivano anche dall'ex consigliere della Lega Nord, Andrea Spinosi: «Probabilmente Spinella ha alzato la voce per ottenere qualcosa che gli stato negato, fose si sentito preso giro. Presumo che abbia fatto qualche pressione, perchè suo assessorato era stato molto ridimensionato: aveva ottenuto soltanto i Servizi sociali, e poi quando c'era da andare giro non mandavano lui, ma qualcun altro: che assessore era?»

Il sindaco respinge ogni accusa: «E' inutile che continuino a dire che la maggioranza è spaccata: la mozione di sfiducia non è stata respinta da Scullino, o da qualcun altro per paura di votarla. Doveva essere presentata, come tutte le mozioni, all'inizio della seduta consiliare, dai due quinti dei consiglieri. Come si poteva mettere in votazione una cosa che non esiste?». Continua: «La maggioranza non è mai stata granitica come adesso. Chi ci accusa è l'opposizione: da venti giorni continuano a mandarci, a tirarci addosso di tutto. Forse, da parte mia, continuare a non rispondere sarebbe reazione migliore. Per non favorire interpretazioni sbagliate delle mie parole, non parlerò più di questi fatti giudiziari. Non sanno più che pesci prendere, non sanno a cosa attaccarsi, e continuano a puntare l'indice contro di noi. E' inutile che raccontino storie: la gente è molto più intelligente di quanto loro credano. Abbiamo un'unità ancora maggiore dell'altra volta. L'unitarietà nelle votazioni c'è sempre stata, ma c'era qualche malumore. Adesso no. Pensano di trovare punti deboli e puntano sui fatti giudiziari: stanno speculando al massimo su questi episodi, e vogliono far vedere che io sono debole. Ripeto: il termine granitico rende l'idea delle condizioni dell'attuale maggioranza. Ribadisco che non ho la minima intenzione di spostare ad altro delega l'assessore Vito Giuliano, nè di congelarlo».

NOTIZIE FLASH

VENTIMIGLIA

Controlli della polizia, cinque denunce

La Polizia di Stato ha intensificato i servizi di controllo del territorio ambito provinciale, con servizi mirati Ventimiglia. Sono state controllate 65 persone, sono stati denunciati 5 extracomunitari italiano per di oggetti contraffatti, sono stati emessi 2 fogli di via elevate 7 contravvenzioni al codice della strada.

Bimba francese si perde, la salva un «nonno-vigile»

Una bimba francese di 4 anni residente Marsiglia stata persa di vista dai nonni ai quali stata affidata dai genitori, mentre visitavano mercato di Ventimiglia. La piccola ha cominciato a vagare per strade della città a che un «nonno vigile» richiesto l'intervento della Volante. piccola, in lacrime, è stata subito accompagnata in Commissariato ed affidata al parsonale femminile della speciale squadra minori. Dopo accurate e sistematiche ricerche stati individuati i genitori.

BORDIGHERA

Festa condominiale con cena e musica

Singolare iniziativa gruppo condomini di Bordighera che hanno organizzato una festa. Si sono dati appuntamenti l'altro giorno, alle 19, sul pianerottolo davanti all'entrata del condominio di via degli Ulivi 1/a, e hanno dato vita ad una cena piedi a base specialità sardi, liguri, emiliani e lombardi, presto estesa anche ad alcuni vicini di passaggio. Il promotore si è anche cimentato in un accompagnamento estemporaneo alla fisarmonica.

VENTIMIGLIA

Asfaltato il tratto Latte-Ponte San Ludovico

Soddisfazione, soprattutto da parte dei ciclisti e motociclisti, per il completamento dell'asfaltatura dell'Aurelia che da Latte porta alla frontiera di Ponte San Ludovico. Dopo alcune settimane di lavoro, che hanno comportato anche parecchi disagi, con transito a unico alternato, l'opera è finita. [d. bo.]

DOLCEACQUA, TRASLOCA LA RAPPRESENTAZIONE TEATRALE DI DOMANI

«Il re muore» in piazza e non nel castello Doria

DOLCEACQUA

La mancanza di alcune luci e qualche sterpaglia di troppo dietro al castello fanno spostare piazza Mauro la rappresentazione teatrale prevista per domani nell'antico maniero. La commissione dei Vigili del fuoco, dopo un controllo, ha posto al Comune alcune condizioni per poter tenere manifestazioni di spettacolo nel castello. Spiega il sindaco Mauro Giordano: «Nessun problema, invece, per Le Notti nel DiVin Castello, la rassegna di degustazioni guidate inaugurata in settimana, con il prossimo appuntamento questo mercoledì, per tutti gli altri rendez-vous previsti nostro calendario. Non si tratta, infatti, di manifestazioni che rientrano negli spettacoli. Le prescrizioni che ci sono state chieste dai pompieri sistemate settimana: dobbiamo soltanto mettere qualche luce pulire il sentiero che porta al Castello. Tutto qui: nessun problema per la stabilità della struttura». Domani, quindi, «Il Muore» di Eugene Ionesco sarà rappresentato dalla Compagnia Teatro Instabile di Imperia nella piazza del paese, con ingresso gratuito. «Mercoledì, invece, degustazione Gotturnio doc e dei prodotti tipici dei colli piacentini nelle sale che già state aperte per la serata astronomica e per l'appuntamento con il Rossese - afferma il presidente della Pro Loco, Fulvio Gazzola - Stiamo raccogliendo le prenotazioni: i posti sono limitati». [d. bo.]

Sequestra la fidanzata

Francese portata in Sicilia, ma interviene la polizia di frontiera: denunciato l'uomo

VENTIMIGLIA

Sequestra la fidanzata francese e la chiude in casa in Sicilia, ma è denunciato a tempo di record grazie all'intervento del Centro di cooperazione di polizia e di dogana. Gli agenti italiani, appena hanno ricevuto la denuncia di scomparsa dai colleghi francesi, hanno infatti potuto mettersi in contatto, in tempo reale, con la stazione dei carabinieri di Ravanusa, in provincia di Agrigento, dove risiede il giovane, lo hanno denunciato. Tutto è iniziato quando è stato notificato dalla Gendarmeria di Bruyères, nel Nord-Est della Francia, che la madre di Lucie, di 20 anni, aveva ricevuto una telefonata dalla figlia. Partite pochi giorni prima in Sicilia con G. S., chiedeva aiuto in quanto trattenuta contro la volontà in casa, per essere al mercato della prostituzione. I carabinieri hanno fatto irruzione nella casa e hanno liberato la ragazza,

La denuncia partita dalla frontiera

che ha dichiarato di essere stata obbligata dal fidanzato a fumare hashish, che nella borsa per eludere i controlli durante il viaggio. La Lucie è stata accompagnata al Consolato di Francia a Napoli, mentre l'uomo è stato denunciato per violenza privata e detenzione illegale di sostanza stupefacente. [d. bo.]

L'ASSESSORE INGENITO PARTECIPERA' ALLE CONFERENZE DI ZONA DEI SINDACI SU INVESTIMENTI PROGETTI

«Ora contiamo di più nelle decisioni Asl»

Il Comune di Bordighera ha ottenuto una vicepresidenza

BORDIGHERA

Il Comune di Bordighera vuole avere maggiore peso nei confronti dell'Asl. In attesa dall'incontro che ha convocato per mercoledì con il direttore Mauro Barabino e il consigliere regionale Massimiliano Iacobucci, il sindaco Giovanni Bosio comunica di aver ottenuto un risultato importante nell'ambito della Conferenza zona per i Servizi socinli. Spiega: «L'altro giorno è stato votato il presidente della Conferenza di zona che, normalmente, spetta al Comune più grande, quello che ha la segreteria tecnica dei Servizi sociali in sede, Ventimiglia. Abbiamo chiesto e ottenuto che fosse votato anche un vicepresidente che possa partecipare, insieme con il presidente, sia alla conferenza di zona, ma anche alla conferenza dei sindaci, in modo di avere sempre presenza di Bordighera nel nucleo ristretto sindaci». La scelta per la vicepresidenza è caduta sull'assessore Ugo Ingenito. Prosegue il sindaco: «Abbiamo voluto che fosse lui perchè siamo convinti che con il suo contributo e con l'attenzione che prestiamo noi, insieme con gli altri sindaci della zona, si riesca a fare qualcosa per garantire il servizio importantissimo dell'ospedale di Bordighera».

Ingenito, con il primo cittadino e con Emilio Rossi, consigliere delegato agli Affari sociali, parteciperà all'incontro con il presidente Mauro Barabino, con Massimiliano Iacobucci, fissato per mercoledì mattina. «Verremo informati su tutti gli investimenti che in progetto da parte dell'Asl per il nostro ospedale. Parliamo di Rsa, ambulatori e di tutto quello che sarà finanziato circa venti miliardi delle vecchie lire - conclude Bosio - Ci saranno anche alcune problematiche da mettere a punto per far sì che tutto si possa realizzare senza problemi, quindi sarà anche un incontro operativo. Ci alcune dovremo mettere a disposizione, come alcuni metri quadrati di terreno per l'allargamento della strada, che daremo all'Asl tramite esproprio, e altri aspetti da mettere a punto sotto l'aspetto tecnico».

Intanto il presidente del Consiglio comunale, Marco Palmero, ha convocato i prossimi due Consigli comunali per lunedì luglio e mercoledì 7 agosto. Nella prima seduta, all'ordine del giorno ci mozioni, interpellanze, costituzione delle commissioni consiliari permanenti, nomina revisori dei conti, nomina e designazione per il rinnovo Consiglio di amministrazione della casa di riposo San Giuseppe, nomina di un consigliere comunale per la commissione di vigilanza per la gestione del Palazzetto dello sport. Il 7 agosto, invece, sarà trattato il rendiconto per la gestione del bilancio 2001. [d. bo.]

L'ASSESSORE ALLA SANITA' VALLECROSIA

«Maternità, più servizi»

Fa ancora discutere il trasferimento, avvenuto qualche anno fa, del reparto Maternità dal St. Charles di Bordighera all'ospedale di Sanremo. Nel corso un recente incontro tra i sindaci dell'estremo Ponente, l'assessore alla Sanità di Vallecrosia, Domenica Espugnato, ha evidenziato che, dal che si può riaprire la Maternità a Bordighera, bisogna fare il possibile per rendere le cose meno difficili alle partorienti, facendo in modo di garantire maggiori servizi sul tenitorio. «Le donne che partoriscono - ha affermato la Espugnato - non devono essere a ritornare a casa subito dopo il parto, senza che venga loro garantita un'adeguata assistenza domiciliare». Sembra però che l'assistenza domiciliare sia prevista dall'Asl, che pochissimi la . L'istituzione di Carta dei Servizi, quindi, è stata una delle richieste emerse dall'incontro. Il sindaco di Isolabona, Danilo Veziano, ha evidenziato che esiste un accordo trasfrontaliero con Mentone: «Chi lo desidera può usufruire di tutti i servizi post-parto nella città francese. Da parte loro, gli abitanti di Mentone si rivolgono alle nostre strutture, per esempio per la dialisi». [d. bo.]

Unione Europea PO V FSE | Ministero del Lavoro e delle Politiche Sociali UCOFPL | Regione Liguria | Comune di Imperia | Camera di Commercio IAA Imperia

CAMERA DI COMMERCIO
INDUSTRIA, AGRICOLTURA, ARTIGIANATO IMPERIA

Nell'ambito del P.O. Ob. 3 – FSE – 2000-2006 – Progetto Integrato Sviluppo Risorse Umane – e nell'ambito del Piano di Sviluppo Locale "Sviluppo Lavoro", la Camera di Commercio di Imperia organizza un'

ATTIVITÀ FORMATIVA TECNICO SPECIALIZZATO NELLA PROGRAMMAZIONE IN AMBIENTE VISUALE E NEL COMMERCIO ELETTRONICO

Il percorso è articolato nelle seguenti attività:
a) **Formazione** (240 ore) per 10 persone (80% donne)
b) **Work Experiences** (5 mesi) per 8 persone (80% donne)

DESTINATARI: il progetto integrato è rivolto a:
10 persone (80% donne) giovani e adulte disoccupate alla data della scadenza del bando; senza limiti di età in possesso del **diploma di scuola media superiore.**

I candidati per essere ammessi al corso dovranno sostenere apposite prove attitudinali ed in tale sede saranno verificati i requisiti soggettivi per la partecipazione al corso.

L'attività formativa, attraverso azioni articolate mira fornire ai partecipanti competenze nelle strategie comunicative di marketing relative alla programmazione in ambiente visuale, al commercio elettronico alle prassi operative, nonché fornire conoscenze delle diverse forme di commercio elettronico della normativa europea e nazionale riferimento.

Al termine del corso verrà rilasciato **frequenza rilascio certificazione** delle competenze e capacità acquisite.

Per informazioni presentazione delle domande di iscrizione gli interessati potranno rivolgersi allo sportello presso i locali secondo piano Camera di Commercio di Imperia, Viale Matteotti, 48 – Tel. 0183/ 297898-
da martedì a venerdì dalle ore **09.00** alle ore **12.00** e **mercoledì** dalle ore **14.00** alle ore **17.00**

APERTURA ISCRIZIONI: MARTEDÌ 23 luglio 2002
CHIUSURA ISCRIZIONI: MERCOLEDÌ 18 settembre 2002

FONDO SOCIALE EUROPEO
MINISTERO DEL LAVORO E DELLE POLITICHE SOCIALI
REGIONE LIGURIA

L'ULTIMA EDIZIONE DELLA CARATTERISTICA RIEVOCAZIONE STORICA ERA SVOLTA DICIANNOVE ANNI FA

Stasera alle 21 corteo di personaggi in costume sulla spiaggia Vallecrosia

Oggi a torna Vallecrosia lo «Sbarco dei Saraceni»

Dopo tante dedicate alle prove per l'allestimento, scatta oggi giorno più atteso per molti vallecrosini, che non hanno dimenticato manifestazione che non si è svolta per molti anni, ma che è rimasta nei ricordi come la più bella festa degli ultimi vent'anni. Lo Sbarco dei Saraceni si è svolto per l'ultima volta nel 1983, e oggi ritorna per volontà dell'amministrazione Paolino. In particolare, due consiglieri si sono impegnati per fare in modo che, questa sera, si rimpiangano gli sbarchi del passato: Giuseppe Riotto Fabio Perri. Riotto faceva parte di quei volonterosi che avevano allestito le prime edizioni, e ne parla come di un sog realizzato: dalla prima edizione ho sempre sperato di poter rimettere in piedi lo Sbar - afferma - Oggi possiamo dire di esserci riusciti e la mia soddisfazione è enorme. Sedici anni dopo tutto è cambiato, le norme impongono criteri di sicurezza complicati e costosi e il lavoro necessario è molto più difficile del previsto, ma sembra tornare indietro tempo questa zione è impagabile». Perri, invece, ha aderito al progetto pur senza aver avuto l'esperienza diretta in piazzale: «Appena c'è stata la possibilità di preventivo l'allestimento ho aderito immediatamente - dice - E' stata una sfida a mille avversità, ma questo ha il nostro lavoro più stimolante. Del sono abituato questo tipo di attività, in quanto faccio parte di una compagnia che allestisce un carro per la Battaglia di fiori. Anche per lo Sbarco c'è voluto lo stesso impegno e spirito di squadra».

Alle 21 lungo strada tornerà corteo di personaggi in costume, che raggiungerà la spiaggia, dove è montato castello di legno. Alla storica prenderanno parte circa duecento figuranti. [d. bo.]

BLITZ CHE HA COINVOLTO SESSANTA UOMINI, MOLTI IN BORGHESE HANNO STRONCATO IL COMMERCIO ILLEGALE CON BASI A GENOVA

Alassio, maxi-retata contro gli abusivi

Carabinieri e fiamme gialle nelle vie del centro e in spiaggia

Massimo Boero

ALASSIO

Carabinieri e finanzieri (affiancati per la prima volta) sparsi lungo tutto il litorale per una serie di controlli a tappeto contro l'abusivismo commerciale e la criminalità organizzata (con basi a Genova). E' successo a partire dal pomeriggio di ieri, quando moltissimi militari della compagnia di Alassio, al comando del capitano Lucio Arcidiacono, affiancati da numerosi agenti delle fiamme gialle, sotto il comando del tenente di Albenga Matteo Montarulli, hanno avviato in tutto il centro di Alassio un pattuglione repressivo nei confronti dei venditori che vendono spiaggemerce spesso contraffatta e sono senza documenti.

Tutto è cominciato quando una sessantina di uomini (in parte in abiti civili), coordinati dai tenenti colonnelli provinciali Luzi (carabinieri) e Favese (finanza), si sono dati appuntamento davanti al comando compagnia dei carabinieri in via Croce bianca per poi sparpagliarsi lungo l'arenile ed il lungomare, con l'appoggio di una motovedetta e di numerosi mezzi a terra. In qualche caso si è verificato il fuggi fuggi da parte degli extracomunitari. Complessivamente sono state controllate 45 persone e per 6 è stata avviata la pratica per l'espulsione. E' stata sequestrata merce varia per 12 mila euro (40 orologi, cd, capi d'abbigliamento, 100 occhiali e 450 oggetti vari).

Due ballerine russe in possesso di un coltello sono state denunciate così come 2 nomadi, responsabili di furto aggravato in concorso. Tre i sequestri penali e 7 quelli amministrativi. Cinque infine le contravvenzioni per violazione del codice della navigazione. Sempre ieri, i carabinieri della stazione di Loano con l'appoggio della motovedetta, hanno individuato e denunciato 7 stranieri (5 senegalesi e 2 cinesi), privi di permesso di soggiorno, per la violazione delle norme sull'immigrazione e vendita di prodotti con marchio contraffatto. I carabinieri hanno sequestrato 500 cd, 110 giochi per Playstation e 300 paia di occhiali. Sono stati multati per 30.000 euro per commercio abusivo in area demaniale. I due cinesi sono stati denunciati anche per esercizio abusivo della professione sanitaria perchè sorpresi a praticare l'agopuntura e massaggi con unguenti e farmaci, subito sequestrati.

Carabinieri e finanzieri affiancati contro l'abusivismo e la criminalità

«La vera Riviera è la nostra»

Sindaco, associazioni e comitati uniti contro la «costa» adriatica

ALASSIO

Comune di Alassio, Apt «Riviera delle palme», Associazioni Vecchia Alassio e Vecchia Laigueglia e Comitato apposito, gruppo, hanno rilanciato la campagna in difesa della vera «Riviera».

Ieri mattina ad Alassio i vari rappresentanti del gruppo di persone hanno partecipato ad una conferenza stampa sull'argomento in sala consiliare. Da quando il sindaco di Alassio Marco Melgrati ha annunciato di volersi rivolgere ad un pool di avvocati per tutelare il marchio "Riviera", la campagna in difesa del termine (con tanto di iniziale maiuscola) ha ripreso vigore, trovando nuovi adepti. I primi passi erano stati mossi, a metà degli Anni '90, dal «Comitato per la salvaguardia del marchio Riviera» (rappresentato dal battagliero Angelo Marchiano), che nel 1997 ha brevettato la denominazione per evitare di farsela scippare dalla costa adriatica e da altre zone italiane, e che conta molto su comuni e Apt, più che sulla Regione.

L'assessore Monica Zioni, in sostituzione del sindaco di Alassio (assente giustificato), ha detto che «il grande dizionario Utet, riporta, sotto il lemma "Riviera", unicamente le Riviere Liguri».

Il Comune è intenzionato a servirsi del marchio per ogni pubblicazione futura di manifesti e locandine di manifestazioni, pieghevoli e carta intestata. Ci sono libri (alcuni molto antichi), atlanti, guide e dizionari che riportano il termine, legandolo esclusivamente alla Liguria.

E poi riferimenti precisi in opere di autori come Policiano, Montale, Pavese, Carducci e altri.

Intanto, sempre ieri mattina in Comune, è stata presentata la nuova e dettagliata «Guida ai servizi» (con allegata una cartina topografica), un pratico booklet sulla città e su tutti i principali servizi comunali. [m. br.]

UN CONCORSO ORGANIZZATO DA MARIO BERRINO

La testa di Adelasia sul muretto di Alassio

ALASSIO.

«Abili scultori fatevi avanti per realizzare la testa di Adelasia da sistemare sul Muretto di Alassio». Aveva detto Mario Berrino, per rendere sempre più ricco il suo Muretto, simbolo cittadino. L'appello è stato subito raccolto. Al pittore sono infatti già arrivate decine di telefonate di artisti interessati a partecipare all'originale gara-concorso che va alla ricerca di colui che dovrà scolpire la testa della figlia dell'imperatore Ottone I, Adelasia, sulla quale si basa la storia-leggenda della città.

«Oltre alla statua degli innamorati realizzata in bronzo da Eros Pellini, vorrei che sul Muretto ci fosse la testa coronata di Adelasia, un altro dei simboli di Alassio. L'opera sarà realizzata sulla base di un antichissimo disegno che risale al 912. In molti mi hanno chiesto come fare a partecipare. Basta inviare una foto con nome, cognome indirizzo ed eventuali dati essenziali alla Galleria Berrino, via Cavour 10, 17021 Alassio, Savona», ha spiegato Mario Berrino.

La bronzea di Adelasia verrà posizionata a levante, alla fine del Muretto che ospita centinaia di mattonelle le firme di altrettanti vip, mentre l'ormai famosa statua degli innamorati, realizzata sempre tramite concorso da Eros Pellini, fu posizionata sul «Muro di Berrino» nel 1971 e oggi ha trent'anni di vita. [m. br.]

LOANO

Arrestato per rapina interrogato in carcere

Resta in carcere Massimiliano Cavallone, 32 anni, nativo di Albenga, ma da anni abitante a Pozzo d'Adda in provincia di Milano, arrestato qualche sera fa a Loano con l'accusa di aver rapinato un omosessuale. L'uomo, interrogato dal giudice, ieri si è avvalso della facoltà di non rispondere. [m. br.]

FINALE LIGURE

Fine anno in Auditorium per gli allievi del liceo Issel

Grande festa alla «Giornata di fine anno», all'Auditorium di Santa Caterina a Finalborgo, per gli studenti del liceo scientifico Issel. Oltre al saluto ai docenti che vanno in pensione (Marisa Castellano e Lusso Massimiliano), sono stati consegnati diplomi e borse di studio (12 quelle per meriti scolastici). [a. r.]

VILLANOVA

Controlli dei Nas di Genova macelleria, licenza sospesa

I NAS dei Carabinieri di Genova hanno svolto un controllo in una macelleria di Villanova d'Albenga dove vengono confezionati baccalà, riscontrando gravi irregolarità igienico sanitarie. In seguito al rapporto dei militari, l'autorità comunale ha sospeso la licenza. [r. sr.]

IN CRESCITA IL NUMERO DEI VISITATORI DEI MUSEI

Albenga ora punta sui suoi monumenti

ALBENGA

Il 2002 sarà ricordato come l'anno che ha determinato una positiva accelerazione nel numero dei visitatori dei musei inglauni (più 35 per cento, con oltre 30 mila visitatori) e l'anno in cui si è avviato con convinzione, su suggerimento dell'Istituto Internazionale di Studi Liguri, il progetto di restauro del complesso dell'ex convento di San Domenico (nell'angolo sud-ovest della vecchia Albenga) per la costruzione di un centro museale, ove verranno conglobati i ricchissimi musei cittadini, oggi smembrati in sedi diverse.

Il convento sorse nel Duecento in una zona allora occupata da baracche e orti. I frati domenicani, che si distinguevano non solo per il loro saio di lana bianca ma per la loro dedizione alla cultura e alla predicazione, arricchirono di anno in anno il complesso di edifici sacri e specializzarono la biblioteca, sino a quando Napoleone ne decretò la chiusura nel 1797.

Riprendendo quindi la sua antica vocazione culturale, le due ultime amministrazioni (Viveri e Zunino) hanno avviato, affidandolo all'Università di Genova, uno studio di fattibilità del restauro del complesso e decidendone la sua destinazione appunto a polo museale, ove l'offerta culturale-turistica potrà esprimere tutte le sue potenzialità. Secondo le indicazioni di massima, i visitatori potrebbero entrare dalla zona esterna alle mura (da via Mameli) e defluire verso l'interno, su via Medaglie d'oro. L'operazione avrebbe una positiva valenza non solo di recupero delle strutture antiche, ma di rivitalizzazione di un quartiere che è stato giudicato giustamente come «connacchiuso». Ora si tratta di accelerare i tempi, poichè il turismo conosce una fase di forte trasformazione che richiede una offerta originale e fortemente caratterizzata.

Albenga ha nel suo futuro un deciso sviluppo del movimento di ospiti collegati ad interessi di tipo culturale (storico-archeologico). L'importante intervento si deve alla presenza e ai suggerimenti degli studiosi dell'Istituto di Studi Liguri. [r. sr.]

DA IERI SI PAGANO I PARCHEGGI SUL LUNGOMARE CON FORTI SCONTI PER RESIDENTI

Pietra, a spasso in carrozzella

A disposizione dei turisti per un giro della città

PIETRA L.

Ci sarà anche la carrozza a cavallo fra le novità estive di Pietra Ligure. Ma le sorprese viarie sono altre: da ieri si pagano i parcheggi sul lungomare con forti sconti per residenti, fra pochi giorni scatterà il senso unico sul lungomare (ma ci sono ancora resistenze), accordo Comune-Provincia infine per la nuova rotatoria all'incrocio fra lo svincolo dell'Autofiori e l'Aurelia.

Pietra è arrivata quasi per ultima (1 luglio scorso), forse sarà la prima cittadina rivierasca, fra le poche in Italia, a mettere a disposizione dei turisti una carrozza con cavallo per un giro della città. Esistono a Roma e Firenze ma non nelle Riviere. Il Comune ha trovato il privato che se ne occuperà. Devono passare il collaudo la carrozza e la visita veterinaria il cavallo.

POSTEGGI. Si pagano 0.60 euro all'ora, con sistema automatico, i posteggi sul lungomare Bado. A pagamento (con gestione privata) anche i posti auto in campo sportivo, a sistema manuale. Per i residenti ci sarà uno sconto consistente (0,30 euro all'ora). E' prevista una fase di «rodaggio». Previste tessere per i residenti che vanno chiesto nel Borro e varie possibilità d'abbonamento giornaliero, settimanale e mensile.

L'assessore Edoardo Ciribì

SENSO UNICO. Chi vuole mantenere il doppio senso, con il senso attuale, vorrebbe liberare il lungomare dalle (ma dove parcheggiare?). L'assessore Edoardo Ciribì ha deciso per la via di mezzo con un senso unico in via Bado da ponente a levante. Ma anche questa decisione trova oppositori. C'è chi teme un calo di giro d'affari dei negozi. Una mozione contro il senso unico sarà all'esame del Consiglio comunale di fine E' stata presentata da Mariangela Viani, consigliere di maggioranza.

ROTATORIA. Fallito, dopo 7 anni, l'Accordo di programma del Ponente fra Comune-Santa Corona e altri enti e soggetti privati per la viabilità. E' invece in dirittura d'arrivo il progetto, voluto dall'assessore Gian Paolo Schiaffino, che con l'accordo con la Provincia prevede la realizzazione di una grande rotatoria fra viale Riviera e l'Aurelia, fra la stazione Fs e l'ingresso dell'ospedale. [a. r.]

ALZABANDIERA E RANCIO

Per un giorno Vendone capitale delle truppe alpine

VENDONE. Sfilata, alzabandiera ed immancabile rancio. Per un giorno Vendone diventa il punto di riferimento di numerosi gruppi di alpini, tiene infatti oggi il ventiseiesimo «Raduno alpino» della sezione di Savona dell'Associazione Nazionale Alpini. Alle 9 verranno ricevuti i gruppi presso il piazzale degli Alpini (che verrà inaugurato alle 10,30), mentre alle 10 partirà la sfilata con la partecipazione della fanfara alpina.

Alle 10,15 verrà deposta una corona al monumento dei caduti dove ci sarà l'alzabandiera e poi la messa alle 11,30 (con i canti della Corale alassina).

Rancio alpino alle 13 ed intrattenimenti e danze alle 16,30 e 21,30. Il tradizionale happening avviene come sempre all'interno della quattro giorni di «Festa della montagna» che si concluderà domani alle 21 con una serata folk e la partecipazione del gruppo slovacco Partizan Bistika, vincitore del premio «Collana d'argento» al festival mondiale di Dijon. [m. br.]

FINALE, OPERAIO ARRESTATO

E' stato tradito dell'ennesimo furto al collega di lavoro

VILLANOVA Lo ha tradito l'ennesimo furto. Non sapeva che quelle banconote, che aveva portato via dall'armadietto utilizzato da un suo collega, erano state fotocopiate. E così quando, all'uscita della fabbrica, Enrico Spagnoli, 45 anni, abitante a Finale Ligure, si è visto bloccare dai carabinieri, lì per lì ha pensato probabilmente di farla franca.

Poi, resosi conto di essere stato scoperto, non ha potuto fare altro che confessare. Non solo il furto ai danni del collega, R.S., che aveva appena messo a segno, ma anche gli altri (in tutto sarebbero una ventina) compiuti nei mesi precedenti, sempre ai danni di altri operai o impiegati della fabbrica.

I carabinieri, così, sono riusciti a venire a capo di un vero e proprio giallo, iniziato mesi quando erano incominciati gli strani furti negli spogliatoi di una fabbrica di Villanova d'Albenga. Ieri mattina, Enrico Spagnoli è stato giudicato con rito direttissimo in tribunale. Ha patteggiato una condanna a tre dieci giorni di reclusione (con la condizionale) e cento euro di multa. [a. r.]

jivarra

Saldi con sconti dal 30% al 50%.

Dal 18 Luglio all'8 Agosto.

Via XX Settembre, 39 - Alassio

SANREMO

Grand Hotel & Des Anglais ★★★★

Corso Imperatrice - Salita Grande Albergo, 8
tel. 0184.667640 - fax 0184.668074
www.hoteldesanglais.com
desanglais@sistel.it

Ristorante ■ tre sale e bar.
Camere climatizzate (alcune) con Tv, telefono diretto, frigo, cassaforte, phon.
Servizio fax, dehor, giardino, parco, sale riunioni, servizio lavanderia e baby sitter, spiaggia convenzionata, parcheggio.
In centro a 400 mt dal Casinò, a 2 km dal casello autostradale e 50 km dall'aeroporto di Nizza. Ammessi piccoli animali. Cassette di sicurezza ■ disposizione dei Clienti.

SANREMO

Royal Hotel ★★★★★ lusso

Corso Imperatrice, 80
tel. 0184.5391 - fax 0184.661445
www.royalhotelsanremo.com
reservation@royalhotelsanremo.com

Ristorante ■ bar "Corallina" al bordi della piscina (apr-set), Ristorante "Il Giardino" al lume di candele (giu-set), Ristorante -Veranda "Fiori di Murano", "Bar delle Rose" e piano bar.
136 camere climatizzate con Tv sat, telefono diretto, cassaforte, minibar e phon. Terrazza solarium, sale riunioni ■ banchetti, sala Tv, sala lettura, sala bridge, sala giochi bimbi, parrucchiere per Lei ■ Lui.
Parco subtropicale di 16.000 mq.
Piscina d'acqua marina a 27°C (apr-set).
Internet point, servizio fax. Tennis, sala fitness, minigolf, spiaggia convenzionata (secondo disponibilità), parcheggio ■ garage, servizio transfer ■ richiesta.
Splendida vista sul Mediterraneo.
Albergo di grande tradizione, di proprietà della Famiglia Bertolini dal 1872.

SANREMO

Hotel Nazionale ★★★★

Via Matteotti 3
tel. 0184.577577 - fax 0184.541535
nazionale.im@bestwestern.it
www.bestwestern.it

Ristorante piano terra con ingresso separato, American Bar con dehor.
Camere climatizzate e 8 suites con Tv satellitare, telefono, frigo, phon, cassaforte, terrazzo in alcune e insonorizzazione.
Servizio fax. Spiaggia, parcheggio e garage convenzionati. L'hotel ■ aperto tutto l'anno.
È situato in centro a fianco del Casinò ■ ad un passo dalla città vecchia.
Sede ideale per incontri d'affari, conferenze e seminari. Le sue sale, dotate delle più moderne attrezzature audiovisive, possono ospitare fino a 70 persone.

SANREMO

Hotel Eden ★★★

Via Solaro, 4
tel. 0184.661701 - fax 0184.666279
www.hoteledensanremo.it
hoteleden@sistel.it

Ristorante ■ bar.
Camere climatizzate ■ ventilate con Tv satelllitare, telefono, frigo-minibar, phon, servizio fax, cassaforte.
Terrazza, giardino, ascensore, salone, piscina e solarium, sala giochi, sale televisione, spiaggia convenzionata, parcheggio privato, garage, biciclette.
Ambiente accogliente con ogni confort moderno, situato a 200 mt dal mare, a 800 mt dal Casinò e dalla stazione ferroviaria, ■ 150 mt dai campi da tennis e a 1 km dal campo ippico.

SANREMO

Hotel Bel Soggiorno ★★★

Corso Matuzia, 41
tel. 0184.667631 - fax 0184.667471
www.hotelbelsoggiorno.net

Ristorante e bar. Camera climatizzate con Tv, telefono e cassaforte.
Servizio fax, sala giochi, TV satellitare, veranda soleggiata, spiaggia convenzionata, parcheggio.
Completamente ristrutturato, in posizione ottimale a 50 mt dal mare. Ristorante con genuini prodotti della cucina tradizionale ligure e piatti sofisticati della migliore cucina internazionale serviti in sala stile liberty.

SANREMO

Hotel Paradiso ★★★

Via Roccasterone 12
tel. 0184.571211 - fax 0184.578178
www.paradisohotel.it
paradisohotel@sistel.it

Ristorante climatizzato, bar.
Camere con Tv satellitare ■ Tele+, telefono, minibar, phon, alcune ■ terrazzo.
Servizio fax, cassette ■ sicurezza, terrazza, giardino con dehors, piscina, solarium, spiaggia convenzionata con pedalò, parcheggio coperto ■ garage, minibus.
Cucina tipica regionale.
A 100 metri dal mare e a pochi passi ■ Casinò ■ dal centro.
Si accettano animali di taglia piccola.

SANREMO

Hotel Nyala ★★★★

Via Solaro, 134
tel. 0184.667668 - fax 0184.666059
info@nyalahotel.com • www.nyalahotel.com

Ristorante, anche per clienti esterni, bar.
Camere climatizzate con Tv, telefono, frigo, phon.
Vasca idromassaggio nelle junior suite, terrazzo ■ cassaforte. Servizio fax (alla reception), terrazza, giardino, parco, piscina, solarium, giochi bimbi, sala giochi, spiaggia convenzionata con pedalò, palestra e sauna convenzionate, bici in noleggio, minibus, parcheggio.
Albergo moderno in posizione tranquilla. Aperto tutto l'anno. Serate in piscina anche per clienti esterni.

SANREMO

Hotel Miramare ★★★★

Corso Matuzia, 9
tel. 0184.667601 - fax 0184.667655
mirhotel@tin.it • www.miramaresanremo.it

Ristorante e bar. Camere con Tv sat, telefono, frigo, phon, terrazzo (in alcune).
Servizio fax e cassaforte alla reception
Terrazza dell'hotel, giardino, parco, piscina coperta con ■qua di mare riscaldata e depurata, solarium, sala giochi, spiaggia convenzionata con pedalò e canoe, parcheggio.
Hotel in posizione centrale situato di fronte al ■ circondato da piante tropicali ■ 500 metri dal Casinò.

SANREMO

Parco Hotel ★★★

Corso Mazzini, 401
tel. 0184.576222 - fax 0184.531450
www.rivieradeifiori.com/parcohotel
parcosanremo@libero.it

Ristorante ■ sala panoramica, bar.
Camere ventilate con Tv sat e televideo, telefono, frigobar a richiesta, phon, terrazzo in alcune. Servizio fax, custodia valori, parco con piante e fiori tropicali, piscina e solarium, servizio lavanderia, garage, discoteca in inverno, parcheggio privato e parcheggio pullman gratuito. Per i clienti stranieri bus gratuito nella provincia.
Cucina internazionale. A 30 metri dal mare.

SANREMO

Hotel Villa Sylva ★★★

Via Garibaldino, 2
tel. 0184.509801 - fax 0184.500626
h.villasylvia@rosenet.it
www.italiaabc.com

Ristorante ■ bar. Camere ventilate (alcune) con Tv, telefono, phon, cassaforte, terrazzo in alcune.
Servizio fax, giardino, parco, dehors, piscina, solarium, sauna convenzionata, giochi bimbi, sala giochi, spiaggia convenzionata, parcheggio su prenotazione a pagamento.
Cucina tipica ligure. Cena medioevale.

SANREMO

Hotel Beau Rivage ★★★

Corso Trento Trieste, 53
tel. 0184.505025 - fax 0184.505025
www.beaurivage.it
beaurivage@beaurivage.it

Bar, camere climatizzate con Tv e telefono.
Servizio fax, terrazza, giardino, solarium, ascensore, spiaggia convenzionata, pedalò. Aperto tutto l'anno. Annessa casa vacanze con bilocali. Si accettano carte di credito ■ piccoli animali su richiesta.
Posizione incantevole sul mare e le spiagge, nel ■ ■ Sanremo vicino al Portosole, al Porto Vecchio ed al Teatro Ariston, con appartamenti uso vacanza.

SANREMO

Hotel Bobby Executive ★★★

Corso Marconi, 208
tel. 0184.660255 - fax 0184.660296
htlbobby@sistel.it • www.hotelbobby.sistel.it

Ristorante ■ bar
Camere climatizzate con Tv satellitare, telefono, phon,terrazzo (alcune).
Servizio fax e cassaforte alla reception, terrazza dell'hotel, giardino, dehors, piscina, solarium, palestra, sauna, sala TV, sale per seminari ■ lezioni.
Moderna costruzione a pochi metri dal mare.

SANREMO

Hotel Corso ★★

Corso Cavallotti, 194
tel. 0184.509911 - fax 0184.509911
www.corsohotel.it • corso@tourism.it

Bar, camere climatizzate con Tv, telefono, frigo, phon, servizio fax e cassaforte.
Terrazza, dehors, spiaggia convenzionata.
Un'oasi verde nella città dei Fiori a 100 metri dal mare.

SANREMO

Hotel Napoleon ★★★

Corso Marconi, 56
tel. 0184.662244 - fax 0184.662245
www.napoleonsanremo.it
info@napoleonsanremo.it

Bar, camere climatizzate o ventilate con Tv satellitare, telefono e terrazzo in alcune.
Servizio fax, cassaforte, giardino ■ dehors, spiaggia convenzionata con piscina e pedalò, parcheggio e garage.
Hotel situato a 10 mt dal mare.
Colazioni a buffet .
Si accettano animali di piccola taglia.

SANREMO

Hotel Marinella ★★

Via Ruffini, 15/21
tel. 0184.505900 - fax 0184.500323
www.hotelmarinella.it ■ marinel@sistel.it

Ristorante 250 posti, bar. Camere con Tv, telefono, phon, terrazzo in alcune.
Servizio fax, cassaforte, terrazza, spiaggia convenzionata, biciclette.
Ristorante attrezzato con 250 posti per banchetti con cucina ligure e internazionale e bellissima vista mare.

SANREMO

Hotel Arenella ★

Corso Orazio Raimondo, 2
tel. 0184.503839 - fax 0184.572487
hotel_arenella@hotmail.com

Ristorante e bar. Camere climatizzate con Tv con tele+, telefono anche in bagno, frigo, phon, servizio fax, cassaforte, attacco modem.
Spiaggia convenzionata, hotel completamente climatizzato aperto tutto l'anno.
Prima colazione a buffet.
"... Perché pretendere la luna se puoi averla con ■ stella..."

Una stella in più per gli ★★★ Hotel che aggiungono alla qualità del servizio una cortesia speciale: tutte le mattine, alla porta della camera, una copia gratuita de **LA STAMPA**.

ASTOR. Tel. 019-854027
CHIUSURA ESTIVA

DIANA 1. Tel. 019-825.714.
CHIUSO.
Ore 20,30; 22,30, € 6,70; 4,70.

DIANA 2. Tel. 019-825.714.
CHIUSO.
Ore 20,20; 22,30. € 6,70; 4,70.

DIANA 3. Tel. 019-825.714.
CHIUSO.
Ore 22.10. € 6,70-4,70

ELDORADO. Tel. 019-820.563:
CHIUSO.

JOLLY. Tel. 019-850.570.
Film [illegible]
[illegible]: 22.30. € 6,00-4,50-3.10.

COLOMBO. Tel 0182-640.283.
Windtalkers
Ore 20.10-22.30 € 5.50; 3.50; 3,00.

RITZ. Tel. 0182-640.427.
Spider man
Ore 20,30-22,30. € 6,00-4.00-3,00.

DON BOSCO Tel. 0182-640.249.
Da zero a dieci.
Ore 21,30. € 5,00-3,00

AMBRA. Tel. 0182-51419
CHIUSO.
Ore 20.30-22,30. € 6.00-4.00-3,00.

ASTOR. Tel. 0182-50997.
Resident Evil
Ore 20,30- 22,30. € 6,00; 4,00; 3,00.

ARENA
Harry Potter.
Ore 21.[illegible]. € 5.00-4,00.

ARENA VITTORIA Tel.019/692910.
Scooby Doo Ore 21
Harry Potter Ore 22,45
€ 6,00-4,00.

CINETEATRO DASSMAN. Tel 019/692910.
Scooby Doo.
Ore 20,30-22,45 € 6,00-4,50.

[illegible] 019/610783.
Jack lo squartatore.
Ore 21.30. € 6,00-5.00.

ADUA. Tel. 019/50.90.353.
CHIUSO.
Ore 20-22.15 € 5,20-4,20.

ONDINA. Tel 692910
Spider Man
Ore 20,30-22,45 € 6,00-4,50.

ARENA ONDINA. Tel. 692910.
Resident Evil
Ore 21.30 € 6.00-4,50.

CORALLO. Tel 690290
L'era glaciale.
ore 21,30 € 5,00-4,00.

LOANESE. Tel 010-[illegible]
Resident Evil
Ore 20,30-22,30. € 6,30-4,00-3,00.

GIARDINO DEL PRINCIPE. Tel. 019-669.961.
Loano Cabaret Zelig. Ore 21,30

KING
Casomai
Ore 21,30 € [illegible].

ARENA ARISTON
L'ora di religione
Ore 21,30. € 6.00-4,50.

TEATRO SASSELLO.
OGGI RIPOSO
Ore 21.30. € 4,00

VERDI 1. Tel. 019.97.249.
Windtalkers. Ore 21,30. € 7,00-5.00.

VERDI 2. Tel. 019.97.249
Ocean's eleven. Ore 21-22.45 € 7,00-5.00.

AMERICA Sala A.
Tel. 010-595.91.45.
Terza generazione
Or.: 16,30; 18,30; 20,30; 22,30

AMERICA Sala B.
Tel. 010-595.91.45.
Scooby doo Or.: 16,30; 18,30
The terrorist Or.: 21,30

[illegible]
Tel. 010-247.35.49.
CHIUSURA ESTIVA
Or.: 20,30-22,30

AURORA. Tel. 010-592.626
Samsara
Or.: 20-22,30 . (chiuso il lunedì)

CINEPLEX PORTO ANTICO.
Tel. 010-254.18.20.
Star Wars II
Or: 15; 17,35; 20,10; 22,45; 1,15

CINEPLEX PORTO ANTICO.
Tel. 010-254.18.20.
Resident Evil
Or: 15; [illegible],55; 18,50; 20,45; 22,40; 0,40

CINEPLEX PORTO ANTICO.
Tel. 010-254.18.20.
Long Time dead
Or.: 14,45; 16,45; 18,45; 20,45; 22,45; 0,40.

CINEPLEX PORTO ANTICO.
Tel. 010-254.18.20.
Lilo & Stitch
Or: 15,30; 17,15; 19; 20,45; 22,40; 0,30.

CINEPLEX PORTO ANTICO.
Lilo & Stitch
Or: 16; 18; 20.

CINEPLEX PORTO ANTICO.
Tel. 010-254.18.20.
Spider-man
Or: 15,10; 17,35; 20; 22,25; 0,45.

CINEPLEX PORTO ANTICO.
Tel. 010-254.18.20.
Windtalkers
Or: 14,55; 17,30; 20,05; 22,40.

CINEPLEX PORTO ANTICO.
Tel. 010-254.[illegible]
Scooby-Doo
Or: 15,10; 17; 18,50; 20,40; 22,30

CINEPLEX PORTO ANTICO.
Tel. 010-254.18.20.
Mothman prophecies
Or: 15,20; 17,45; 20,10; 22,35; 1.

CINEPLEX PORTO ANTICO.
Tel. 010-254.18.20.
Verità apparente
Or: 15; 16,55; 18,50; 20,45; 22,40; 0,40.

CINEPLEX PORTO ANTICO.
Tel. 010-254.18.20.
Marmalade - Entità nascosta
Or: 15; 16,55; 18,50; 20,45; 22,40

CORALLO MULTISALA. Tel. 010-585.419.
CHIUSURA ESTIVA

LUX Tel. 010-561.691.
CHIUSURA ESTIVA

OLIMPIA. Tel. 010-581.415.
OGGI RIPOSO

ORFEO. Tel. 010-564.949.
CHIUSURA ESTIVA

RITZ D'ESSAI. Tel. 010-314.141.
Scooby Doo Or.: 16,30-18,30
Il patto dei lupi Or.: 20,30; 22,30
(giovedì chiuso)

SALA SYDNEY. Tel. 010-583.251.
Italiano per principianti
Or : 18,30-20,30-22,30

UNIVERSALE MULTISALA.
Tel. 010-582.461.
CHIUSURA ESTIVA

UCI CINEMAS FIUMARA.
Tel. 199.123.321.
Scooby-doo
[illegible]: 15,30; 16,30; 17,30; 18,30; 19,30; 21,30; Sab/Dom: 14,30; 15,30; 16,30; 17,30; 18,30; 20,30; 22,30; Sab anche 0,30

UCI CINEMAS FIUMARA.
Tel. 199.123.321.
Windtalkers
Feriali: 17,30; 20,20; 23,10; Sab/Dom: 16,20; 19,10; 22; Sab anche 0,50.

UCI CINEMAS FIUMARA.
Tel. 199.123.321.
Spider man
Feriali: 15,30; 17,30; 20,10; 22,30; Sab/Dom: 15; 17,20; 19,40; 22; Sab anche 1.

UCI CINEMAS FIUMARA.
Tel. 199.123.321.
Un sogno, una vittoria
[illegible]: 15,30; 17,40; [illegible]; 18,10; 20,40

[illegible]
Tel. 199.123.321.
Zoolander
Feriali: 15,10; 18,10; 20,10; 22,10; Sab/Dom: 14,50; 16,50; 18,50; 20,50; 22,50
Sab anche 0,50

UCI CINEMAS FIUMARA.
Tel. 199.123.321.
Aiuto sono un panco
Feriali: 15,30
Sab e dom: 14,30

UCI CINEMAS FIUMARA.
Tel. 199.123.321.
Marmalade - Entità nascosta
Feriali: 15,30; 17,50; 20,10; 22,40
Sab e dom: 15; 17,20; 19,40; 22

UCI CINEMAS FIUMARA.
Tel. 199.123.321.
Long time dead [illegible].
Or.: 18, 18:20,15; 22,30; Sab anche 0,40

UCI CINEMAS FIUMARA.
Tel. 199.123.321.
Lilo & Stitch
Feriali: 15,30; 16,30; 17,30; 18,30; 20,30; 22,30.
Sab/Dom: 14,30; 15,30; 16,30; 17,30; 18,30; 20,30; 22,30 Sab anche 0,30

UCI CINEMAS FIUMARA.
Tel. 199.123.321.
Resident Evil V.M. 14
Feriali or.: 15,30; 16; 17,10; 18,20; 22,30; 22,50; Sab/Dom: 15; 16; 17,10; 18,20; 21,30; 23; Sab anche 23,50

UCI CINEMAS FIUMARA.
[illegible]. 199.123.321.
Verità apparente
Feriali or.: 16,30; 18,30; 20,30; 22,30; Sab/Dom: 14,40; 16,40; 18,40; 20,40; 22,40; Sab anche [illegible]

UCI CINEMAS FIUMARA.
Tel. 199.123.321.
Shaft
Feriali: 15; 16,10; 20,20; 22,30. Sab/Dom: 14,30; 16,40; 18,50; 21; 23,10; Sab anche 1,10

UCI CINEMAS FIUMARA.
Tel. 199.123.321
Figli [illegible]
Feriali: 20; [illegible]. Sab/Dom: 20,40; [illegible] anche 1

UCI CINEMAS FIUMARA.
Tel. 199.123.321.
[illegible]**oloso mondo di Amélie**
Feriali or.: 15,30; 18; 20,30; 23. Sab/Dom: 15; 17,30; 20; 22,30; Sab anche 1

UCI CINEMAS FIUMARA.
Tel. 199.123.321.
Panic room
Feriali: 20,30; 22,50. Sab/Dom: 19,30; 22,10; Sab anche 0,30

VILLA CROCE via A. Sallo
Panic room
Ore 21,30

EX SCUOLA via Adamoli
Il re scorpione
Ore 21,30

CINEMA PARROCCHIALE.
CHIUSURA ESTIVA

[illegible]
Tel. 010-967.71.30
The mothman prophecies. Ore 21,15

[illegible]
Tel. 010-69.812.60. [illegible]

S. SIRO. Tel. 010-220.25.54. CHIUSURA ESTIVA

[illegible]
Tel. 010-513.61.38. **Lilo & Stitch** Ore 21

AMBRA. OGGI RIPOSO
Ore 20,15-22,30. Dom. 17-20, [illegible]

[illegible]
CHIUSURA ESTIVA

[illegible]
CHIUSURA ESTIVA

CENTRALE. [illegible] 0165-286.033
Don't say a word Or.: 15,45; 18,55; 20,20; 22,20

[illegible]E Tel. 0165-50.781.
Mi chiamo Sam Or. 10.30; 20; 22.20

[illegible]. Tel. 0165-309.694.
Lilo & Stitch
Or.: 16; 17,35; 19,10; [illegible]; 22,20

MIGNON. Tel. 0165-309.694.
L'ora di religione
[illegible] 20,20-22,30

ARISTON Tel. 0165-41.505.
Il signore degli anelli Ore 21,30

CAVOUR
Tel. 0183-61978. CHIUSO

CENTRALE
Tel. 0183-63871.
Il signore degli anelli
Spett. unico ore 21
Euro 5-4

SANTE
Tel: 0183-293820.
Chiuso per lavori fino al 31 luglio

IMPERIA
Tel. 0183-292745
Don't say a word
Ore 20.20-22.40
Euro 5-4

POLITEAMA.
Tel. 0183-455930.
Il favoloso mondo di Amelie
Ore 20,30-22,40
Euro 5-4

SMERALDO
Ore 21,15: **A beautiful mind**
Euro 5-4

CAPITOL
Tel. 018443440
Lilo & Stitch
Spettacolo ore 21,15
Euro 5-3

OLIMPIA
Tel. 0184-260949
Spider man
Spettacolo unico ore 21,15

ARENA SCORRETTI
Parla con lei
Spettacolo ore 21,30
Euro 4-3,50

ARISTON. Tel. 0184-506.060
Marmalade entità nascosta
Orario: 16-22,30
Euro 7

ARISTON RITZ
Tel. 0184-506.060
Scooby doo
Orari (indicativi): 15-ult. 22,30. Euro 6,70

ARISTON ROOF-Sala 1.
Tel. 0184-506.060.
Orario 16-24 **La città dei ragazzi**
Opera dei Marionetti alle Ore 21.15
Euro 5-3

ARISTON ROOF-Sala 2.
Tel.0184-506.060.
Harry Potter e la pietra filosofale
Orario: 18-22,30 Euro 7-4

ARISTON ROOF-Sala 3.
Tel. 0184-506.060.
Atlantis - L'impero perduto
[illegible] 16-22.30. Euro 6,70-4

CENTRALE.
Tel. 0184-597620.
Spider man
Orari indicativi. 15-22,30
Euro 6,70-4
(primi due spett. pomeridiani a [illegible])

[illegible]ARIN
Tel. 597822
Resident Evil
Orari (indicativi). [illegible] Promozione [illegible]
Euro 4

SANREMESE.
Tel. 0184-507.070
A beautiful mind
Orari: 15-22,30. Promozione estate Euro 4

La programmazione e gli orari dei film possono subire variazioni anche in base alla lunghezza dei film stessi e alle esigenze della sala cinematografica.

AMICI DEL CINEMA. Tel. [illegible].
CHIUSURA ESTIVA

L.I.A. LUMIÈRE. Tel. 010-505.935
[illegible]

[illegible]. Tel. 010-561.540.
CHIUSURA ESTIVA

CARMAGNANI D'ESSAI. Tel. 010-589.540.
OGGI RIPOSO

FRITZ LANG. Tel. 010-219.768.
OGGI RIPOSO

CARLO FELICE.
OGGI RIPOSO
Ore 21.

AUDITORIUM E. MONTALE.
OGGI RIPOSO

POLITEAMA GENOVESE.
CHIUSURA ESTIVA

TEATRO STABILE - Teatro della Corte.
OGGI RIPOSO

TEATRO STABILE - Sala Duse.
OGGI RIPOSO

GHIA - Teatro Garage. Via Peggi 43 b
OGGI RIPOSO

TEATRO DELLA TOSSE - SALA ALBA TRIONFO.
OGGI RIPOSO

CHIESA DI S. AGOSTINO.
OGGI RIPOSO

TEATRO DELLA TESTE - SALA GINO CAMPANA.
OGGI RIPOSO

TEATRO [illegible] - GUSTAVO MODENA.
OGGI RIPOSO

TEATRO CARIGNANO
(Teatro in genovese)
OGGI RIPOSO

La fortunata serie di cartoni animati «Scooby Doo» ha ispirato il film omonimo

BLOODY SUNDAY. Drammatico. Orso d'Oro a Berlino, il film ricostruisce la strage del 30 gennaio 1972 a Derry.
CASOMAI. Commedia: [illegible] Rocca e Fabio [illegible] coppia in crisi nel film di [illegible]ani: le difficoltà nascono dalle «interferenze» nel loro rapporto di amici, parenti, conoscenti.
IL CASTELLO. Drammatico. Robert Redford è un pluridecorato generale dell'esercito americano che viene ingiustamente condannato alla reclusione in un carcere di massima sicurezza guidato da uno spietato direttore.
LA [illegible] È [illegible] Drammatico. Il ricco anziano [illegible] Proietti, [illegible] cieco, possiede una preziosa collezione di disegni: tre [illegible] a casa e un architetto [illegible] di appropriarsene.
EVERYTHING PUT TOGETHER. Drammatico. Dal regista di «Monster's ball», la storia di un donna che perde il figlio e comincia quindi ad isolarsi dal mondo che la circonda.
IL [illegible] BEL [illegible] DELLA [illegible] VITA. Commedia drammatica. Il film di Cristina Comencini narra una famiglia: una [illegible] signora che vive di ricordi, i suoi tre figli pieni di problemi.
IRREVERSIBLE. Noir. Film scandalo del festival di Cannes, racconta di [illegible] donna (Monica Bellucci) violentata in metropolitana. L'ex marito e il nuovo fidanzato vogliono [illegible] vendicarla.
ITALIANO [illegible] PRINCIPIANTI. Commedia. In una cittadina dell'ex Jugoslavia vivono sei personaggi con due caratteristiche comuni: la [illegible] per la lingua italiana e l'essere single.
LANTANA. Thriller psicologico. Si narra la storia di una psichiatra scomparsa (Barbara Hershey): il detective chiamato a risolvere il caso si trova di fronte a un'ingarbugliata [illegible] di personaggi.
LILO & STITCH. Disegni animati. Dalla Walt Disney, la storia d'amicizia tra la piccola orfana Lilo e l'extraterrestre Stitch.
LONG TIME DEAD. Horror. A Londra un gruppo di ragazzi partecipa a una seduta spiritica: sarà [illegible] un [illegible].
LOVELY RITA. Drammatico. Arriva dall'Austria questa storia di una ragazzina che vive isolata [illegible] compagni di scuola [illegible] la sopportano, i genitori la maltrattano) e s'invaghisce [illegible] [illegible] di casa e [illegible] un anziano autista [illegible] pullman.
METROPOLIS. Film d'animazione. Dal Giappone, la versione in disegni animati del capolavoro di Fritz Lang.
MILLENIUM MAMBO. Drammatico. La giovane Vicky è contesa da due uomini: [illegible] e Jack. Il primo la ossessiona al punto da indurla ad andare a vivere da Jack, nonostante [illegible] difficoltà [illegible].
NAMELESS. Thriller. Cinque anni dopo la presunta morte della figlia, la madre [illegible] sua telefonata e parte alla ricerca aiutata da un ex poliziotto e un giornalista.
NOBEL. Drammatico. Un anziano e celeberrimo scrittore di origine sudamericana parte con [illegible] giornalista alla volta di Stoccolma per ritirare il premio [illegible]: durante il viaggio incontrano personaggi particolari.
[illegible] [illegible] Drammatico. Un pittore ateo un giorno riceve la visita [illegible] un frate che lo avverte che è in corso il processo di beatificazione della madre.
QUASI NIENTE. Drammatico. Durante le vacanze con la madre il diciottenne Mathieu [illegible] e s'invaghisce del coetaneo Cédric.
RESIDENT EVIL. Fantasy. Versione cinematografica [illegible] popolare videogioco con Milla Jovovich alle cacciatrice di zombi.
RESPIRO. Drammatico. Gli abitanti di Lampedusa non sopportano la spensieratezza di Grazia, giovane [illegible] [illegible] un'adolescente [illegible] [illegible] due ragazzi, e il marito decide di mandarla a Milano.
[illegible] D'AMORE. Commedia. L'esordiente Sandra Wettelbeck descrive il rapporto che s'instaura tra Martha, abile cuoca in un ristorante d'Amburgo, e il collega che le viene affiancato.
[illegible] Drammatico. L'indiano Pan Nalin narra la storia di un monaco tibetano che scopre il desiderio per una donna.
SCANDALOSI VECCHI TEMPI. Erotico. Arrivano nelle sale, riuniti insieme in unico film, dodici corti erotici prodotti tra il 1905 e il 1930.
SCOOBY-DOO. Commedia. Versione cinematografica della celeberrima serie di disegni animati creata da Hanna&Barbera.
LO SCROCCONE E IL LADRO. Comico. [illegible] ladro s'introduce nella villa [illegible] uno spietato uomo d'affari: sarà l'inizio di una battaglia senza esclusione di colpi [illegible] l'avido proprietario (Danny De Vito).
SHAFT. Poliziesco. Ritorna sugli schermi il personaggio [illegible] John Shaft, detective di colore impegnato in un caso di omicidio compiuto da un giovane di famiglia benestante.
[illegible] Avventuroso. Approda sugli schermi l'eroe dei fumetti.
[illegible]R WARS EPI[illegible]. Fantascienza. Approda nelle sale il [illegible] kolossal della saga: Amidala, minacciata, viene affidata alla protezione di Anakin Skywalker.
SULLE MIE [illegible]RA. Drammatico. Il film s'impernia sul rapporto che nasce tra l'insoddisfatta [illegible] segretaria, la sorda Carla Bhem, e un ex carcerato in cerca dell'occasione propizia.
TERZA GENERAZIONE. Drammatico. Un'adolescente [illegible] buona famiglia prossima bancarotta in un prestigioso college di Sidney si accinge a cominciare una stagione fondamentale della sua vita.
THE [illegible]SS. Drammatico. Dall'India, [illegible] storia di una diciannovenne scelta [illegible] kamikaze per un attentato.
UN SOGNO, [illegible] VITTORIA. Commedia drammatica. Da una storia vera, la vicenda di un ex atleta che cerca di affermarsi come allenatore di una squadra di baseball nel Texas.
VERITÀ APPARENTE. Thriller. Nel 1977 una giovane di [illegible] Francisco decide di andare a scoprire la verità sul suicidio [illegible] [illegible] e comincia un lungo viaggio verso l'Europa.
[illegible]. Drammatico. John [illegible] [illegible] una storia della seconda guerra mondiale: i giapponesi decifravano le trasmissioni militari cifrate, per [illegible] il problema gli [illegible] reclutarono nel 1942 centinaia [illegible] indiani navajo addestrati ad usare un [illegible] militare segreto nella loro lingua madre.

TOYOTA YARIS SUBITO TUA

CON UN FINANZIAMENTO
SENZA INTERESSI:
5.000 EURO IN **30** RATE
DA **166,66** EURO,
PRIMA RATA A SETTEMBRE
(TAN 0% [illegible] 2,93%. SPESE ISTRUTTORIA [illegible] EURO.
SALVO [illegible] FINANZIARIA.
[illegible] VALIDA FINO AL 31/7/2002)

3 anni [illegible]
INOLTRE [illegible] AVERLA [illegible] [illegible] IL BOLLO [illegible] [illegible] ANNI
[illegible] ROTTAMI LA TUA AUTO NON CATALITICA PUOI ACQUISTARE LA YARIS CHE PREFERISCI [illegible] DELLA TOTALE ESENZIONE DAL PAGAMENTO DELL'IPT E [illegible] [illegible] PER TRE ANNI (D.L. 8/7/2002 n. 138

Toyota YARIS. Il piccolo Genio.
DA **10.000** EURO*
* Yaris 1.0 3 porte, chiavi in mano IPT esclusa.

F.lli Delbò
C.so Marconi, [illegible] Sanremo (IM) - Tel. 0184/663112
Via Manzoni, 37 Imperia - Tel. 0183/299083

TOYOTA
PROVATE LA DIFFERENZA.

IL PATRON DEL SAVONA VARA UN PROGRAMMA A MEDIO-LUNGO TERMINE. ANGELO MORONI DIRETTORE GENERALE DEI NERAZZURRI

Piro si presenta: Imperia da quinto posto

Il nuovo presidente riconferma il tecnico e punta sui giovani

Enzo Bacarani

IMPERIA

Scende dalla sua Audi grigio metallizzato poco prima di mezzogiorno e mezza, ora dell'annunciata conferenza stampa di presentazione, e subito si avvia [redacted] i [redacted] collaboratori a vedere [redacted] campo rimesso [redacted] nuovo. «Bello, molto bello, complimenti» dice ai suoi Bettino Piro sfilandosi la giacca sotto un sole mordace e guardandosi intorno. Il patron vincente del Savona e ora anche presidente a tempo pieno dell'Imperia ha voluto calcare quel manto erboso, curato con tosatura «nippo-coreana», che emana odore di fresco e suscita vive speranze.

Dopo il terremoto [redacted] martedì, [redacted] dimissioni del suo uomo fidato Fabrizio Vincenzi, Piro ha preso in mano in prima persona l'Imperia e si presenta così: «In due anni ho portato il Savona in C2, ho conquistato un secondo e un primo posto. A Savona nessuno mi ha aiutato, i centri vicini sì, ma la città no. Nessuno si è fatto avanti per darmi una mano. Eppure ecco i risultati che ho raggiunto. Ho commesso qualche errore, è vero, e cercherò di [redacted] commetterne qui a Imperia». Ma perchè ha deciso di prendere le redini della società nerazzurra e quali [redacted] i progetti? [redacted] Piro-pensiero: «Sono qui a Imperia perchè penso che possiamo fare un buon lavoro. Attenzione: io parlo di progetto a medio-lungo termine e quindi non possiamo ottenere subito grandi risultati, nel calcio ci vuole pazienza e io non lascerò dopo una sola stagione. Ritengo che per ottenere buoni risultati occorra preventivare un tempo dai tre ai cinque anni. Sarà una squadra, e questo è bene dirlo subito, non con ambizioni di primato ma che intende fare un campio[redacted] importante, magari da quinto posto in vista dei play-off». Ma la domenica Piro quale squadra seguirà: il Savona o l'Imperia? «Non con[redacted] tanto la [redacted] presenza [redacted] alla domenica quanto la mia presenza concreta nel [redacted] di tutta la stagione e poi ho fior di collaboratori che non faranno mancare [redacted] sostegno ai giocatori» Collaboratori che [redacted] chiamano: Angelo Moroni, direttore generale (non voglio per ora un direttore sportivo» dice Piro), Pino Cavallaro allenatore che nello scorso campionato ha ricondotto il brigantino-Imperia [redacted] danni in porto, Tommaso Lupi segretario. «Per ora [redacted] si parla di Consiglio d'amministrazione, poi si vedrà - dice il neopresidente che prosegue a raffica - Sponsor a tutti i costi? No, grazie. Però si può lanciare l'idea di uno sponsor a rendimento: si inizia con poco e man mano che la squadra ottiene buoni risultati, il contributo dello sponsor aumenta in proporzione. I giocatori? Puntiamo molto sui giovani sia dell'Imperia che del Savona. Vedremo, ne parlerò [redacted] queste ore con Moroni e Cavallaro, ma credo che la rosa sarà di 22-23 giocatori. La Sanremese? Con tutti i rinforzi che ha preso arriverà sesta, ma noi finiremo il campionato davanti a loro». Raduno della squadra il primo agosto. Incerto ancora il luogo del ritiro. La società è a disposizione di chiarimenti per sponsor e cartelloni pubblicitari allo stadio al numero 0183.767925. In programma un'amichevole a fine agosto al «Ciclone» Savona-Imperia, «ma - dice Piro - vorrei un triangolare Imperia-Savona con Torino, Sampdoria o Chievo».

A sinistra il presidente dell'Imperia, Piro con il direttore generale Moroni. A destra il tecnico Cavallaro (FOTO RUSCELLO)

SOLO OTTAVA NELLA GRADUATORIA DEI RIPESCAGGI

Sanremese in C2 ora è più difficile

Bruno Monticone

SANREMO

«Ripescaggio» in C2? L'operazio[redacted] per la Sanremese, sembra complicarsi. Una piccola doccia fredda alle ambizioni biancazzurre è arrivata dal consiglio direttivo del Comitato Interregionale della Lega Dilettanti che ha stabilito una graduatoria per il ripescaggio tra le squadre che ne hanno fatto richiesta: la Sanremese, in questa classifica, è solo ottava su dieci squadre che, complessivamente, hanno fatto domanda per il gran salto a tavolino. Precedono il club biancazzurro, nell'ordine, Forlì, Grosseto, Latina, Ivrea (che ha perso la C2 allo spareggio con il Savona), Castel San Pietro, Vigor Lamezia e Maceratese; dietro ai biancazzurri solo due squadre, Cagliese e Casarano. Sarà dura, per la Sanremese, recuperare sette posizioni. Tanto più che chi sta davanti, soprattutto Forlì e Ivrea, non fanno mistero di volere fortemente la C2. Ora bisognerà vedere cosa accadrà in serie C. Quanti posti liberi ci saranno? Le voci vorrebbero addirittura una ventina di clubs in grosso difficoltà economica, tra C1 e C2. Una situazione che provocherebbe effetti a catena tra C1, C2 e D. Qualche club avrebbe già fatto sapere di rinunciare al campionato e, voci di corridoio in arrivo dalla Lega fiorentina, segnalano che quest'anno la Covisoc, l'organismo [redacted] controllo contabile federale, tenuto conto anche del difficile momento generale del nostro calcio, sarà ancor più inflessibile che in passato: chi non è a posto, non potrà partecipare al campionato. E questa situazione renderebbe disponibili alcuni posti in C. Bisognerà vedere quanti saranno per stabilire chi sale. Anche perchè non c'è solo [redacted] graduatoria fatta dal Comitato Interregionale. La questione-ripescaggio riguarderà anche, inevitabilmente, i clubs che sono appena retrocessi dalla C2 che, pare, avranno - con bilanci a posto - una sorta di precedenza su tutti gli altri. Qui alcune società appena retrocesse, come il Meda, avrebbero già avanzato la loro candidatura. Il giorno fatidico dovrebbe essere il 1° agosto prossimo quando la Lega di serie C, in base ai resoconti della Covisoc ed all'esame delle domande di ripescaggio pervenute, dovrebbe sciogliere ogni riserva. Una scadenza quasi improrogabile perchè, dopo pochi giorni, dovranno già essere diramati i calendari dei campionati.

COPPA ITALIA Il Consiglio Direttivo del Comitato Interregionale ha anche comunicato che la Coppa Italia [redacted] svolgerà [redacted] la formula tradizionale degli ultimi anni. Il progetto di ristrutturazione della Coppa, da tempo allo studio, che avrebbe dovuto mettere insieme società dalla serie A ai dilettanti, è slittato alla prossima stagione. Quando - lo ha comunicato lo stesso Comitato Interregionale - alla nuova Coppa Italia saranno ammesse, per quanto riguarda la serie D, le squadre classificate ai primi posti dei vari gironi.

CICLISMO, OGGI LA SECONDA PROVA A PONTEDASSIO

Trofeo dello scalatore E' Ginestra il favorito

PONTEDASSIO

Il «Trofeo dello Scalatore» è il momento più importante dell'attività cicloamatoriale estiva nella provincia di Imperia. La seconda tappa è in programma oggi e già potrebbero delinearsi i nomi dei candidati al successo finale, pretenziato, come d'obbligo, dal superfavorito Flavio Ginestra. Il 6° Trofeo Comune di Pontedassio, seconda prova della manifestazione, si annuncia particolarmente interessante per le caratteristiche del percorso e per l'annunciata presenza di molti specialisti, decisi a dar vita ad una gara entusiasmante. Il tracciato della [redacted] organizzata dalla sezione ciclistica del Circolo Parasio di Imperia propone 5 km. di dura salita dall'abitato di Pontedassio fino a frazione Monti. Nelle precedenti edizioni, manco a dirlo, spiccano ben quattro successi consecutivi di Flavio Ginestra, che detiene anche il record della corsa con il tempo di 14'41". In campo femminile il tempo [redacted] battere è quello di 19'07", fissato nel [redacted] dalla triatleta imperiese Alessandra Guglielotta. Per partecipare alla cronoscalata odierna, i ciclisti dovranno trovarsi alle 7,30 sotto i portici del Municipio di Pontedassio. Il via alle 9,30. Il «Trofeo dello Scalatore» proseguirà domenica prossima con la cicloscalata a passo Goute, organizzata dalla Ciclistica Ospedaletti. [s. a.]

I TORNEI DI CALCIO [redacted] NOTTURNA: A VENTIMIGLIA ARRIVANO I PRIMI VERDETTI

A Molini «giallo» sui tesserati

Sconfitta a tavolino nel «Trofeo Gallo Nero»

Prosegue, tra Ventimiglia e Moli[redacted] di Triora, l'intensa stagione dei tornei notturni calcistici nel Ponente.

VENTIMIGLIA. Sarà il Ristorante Flying Dutchmann Ventimiglia a disputare i quarti di finale (il via mercoledì 24) del «Memorial Cannata-Bazzan-Muratore», in [redacted] «Morel». [redacted] girone A, così, resta al palo il Ristorante XX Settembre; le due squadre [redacted] no 6 punti, ma il Flying Dutchmann l'ha spuntata per miglior differenza-reti. A 6 punti il Flying Dutchmann è approdato conquistando il successo, a tavolino, nel recupero contro il Tipolito La Commerciale che era in programma venerdì: i «tipografi» non si sono presentati e il Flying ha avuto partita vinta. Ed anche la qualificazione. Nel girone B, nell'ultimo turno, successo del Ristorante La Trote Dolceacqua, già qualificato, sul Midas Assistenza Auto Camporosso (1-0, gol di Luci) e del Bar Serena Valenza Oro Ventimiglia contro le Assicurazioni Generali Cellular Service Ventimiglia (3-2, doppietta di Alessandri e gol [redacted] Lapo; Pirrera e Liperi per le Generali). La qualificazione si deciderà nei recuperi di domani: Assicurazioni Generali-Ristorante Il Borgo (ore 21) e Midas-Bar Serena (ore [redacted]).

MOLINI DI TRIORA. Piccolo «giallo» al 6° «Trofeo Gallo Nero». Il risultato di 12-2 ottenuto da Il Mulino sul Gallo Nero per [redacted] girone E, è diventato uno 0-2 a tavolino: [redacted] Mulino aveva in campo 4 tesserati, 2 in più di quelli regolamentari. Nello stesso girone E, questa volta in campo, il Ristorante Il Boschetto di Molini ha superato i concittadini de La Via delle Streghe (4-1, tripletta di Bianco e gol di Pinto; Muceli per la Via delle Streghe), mentre nel girone A successo [redacted] Ristorante Cune in Viegia Andagna sullo Studio Contato Imperia (5-1, due gol di Bestagno e uno di Arieta, Boeri e Vigilante; Valzano in gol per il Contato). Questa sera in campo il girone [redacted] Virtus Villetta Sanremo-La Villa Cepu Sanremo (ore 21,15) e Termoidraulica Oliva Agaggio-New Automatic Arma (ore 22,15). [b. m.]

TITOLARE RESPONSABILE
GIAMPAOLO LEONELLO

CORPO DI VIGILANZA PRIVATA
LA VEDETTA D.I.
Titolare: Giampaolo Leonello

MEMBRO DEL CONSORZIO
SERVIZI [redacted] SICUREZZA srl
REGIONE PIEMONTE

DIFENDI IL TUO FUTURO

AUMENTA LA TUA SICUREZZA

Direzione Generale [redacted] Sede Legale: ASM - C.so Alessandria 207 - Numero Verde 800.233999 Fax 0141.274096
Ispettorati Provinciali Operativi di: ASTI - CUNEO - IMPERIA - NOVARA - BRESCIA - VERBANIA

SERVIZI DI VIGILANZA SVOLTI:

1 SERVIZIO DI PIANTONAMENTO fisso armato

2 SERVIZIO DI RONDA con applicazione di biglietti

3 ANTIFURTO COLLEGATO ALLA CENTRALE OPERATIVA DELL'ISTITUTO, CON INTERVENTO DI GUARDIE GIURATE

4 SERVIZIO DI ISPEZIONE con punzonatura [redacted] orologio

VIGILANZA DI QUARTIERE

Nel [redacted] degli ultimi anni, l'esigenza di una maggiore sicurezza dei propri beni mobili ed immobili è [redacted] dubbio cresciuta [redacted] non mai, toccando fasce orarie non più solo notturne [redacted] [redacted] modo molto cospicuo e preoccupante anche quelle diurne; la criminalità è in costante aumento e per poter prevenire i reati occorre trovare soluzioni mirate e studiate, da qui nasce la nostra idea.
Grazie [redacted] un'équipe di specialisti siamo riusciti [redacted] strutturare un servizio che risponde in modo adeguato alle varie esigenze dei commercianti; il desiderio di potersi difendere è diventato una prerogativa, [redacted] è individuabile nella "PREVENZIONE".
Poter disporre di un agente qualificato (G.p.g.) che in un determinato settore svolga un servizio di pattugliamento e ispezioni regolari a cadenze variabili è quello che offriamo: la possibilità poi di far intervenire il vigilantes è pressoché "immediato", grazie all'ausilio [redacted] Kit di pronto intervento che viene rilasciato nelle due forme possibili:
- N° telefonico diretto del vigilantes di [redacted]
- Telecomando antirapina/antiaggressione

DATI TECNICI

Il vigilantes di quartiere identifico [redacted] [redacted] figura professionale, che [redacted] quello di prestare la [redacted] immagine rigorosamente in divisa ed armato come forma di "deterrenza" e di controllo, pronto ad intervenire.
- Vigilantes di quartiere munito [redacted] motoscooter
- Collegamento permanente alla centrale operativa (radio/cellulare)
- Kit segnalazione e/o pulsante d'emergenza
- Pattugliamento diurno (orario d'esercizio)
- Collaborazione con la forza d'ordine pubbliche
- Pronto intervento

IMPERIA - Via Argine Sinistro, 88 - Numero Verde 800.250174 - Fax 0183.767495

Visioni a stampire

un nuovo pianeta

noemi
Cucina con anta in legno, disponibile tinta ciliegio, [illegible] o rovere, mtl.2.55, come foto
€ 1.435.00

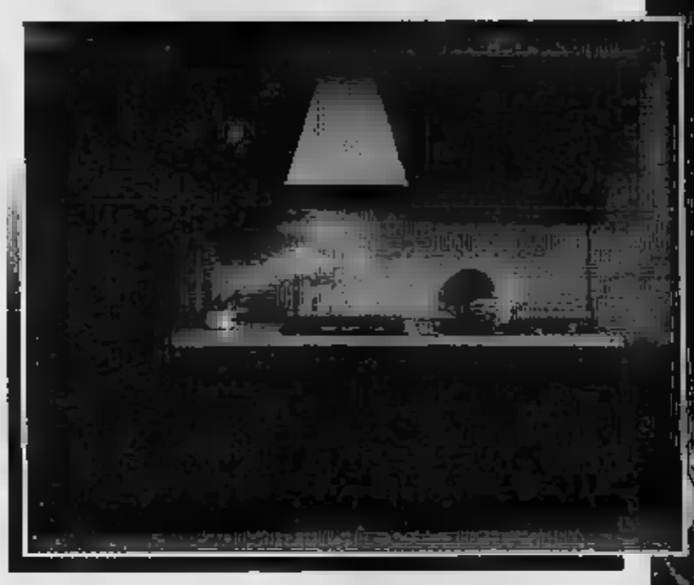

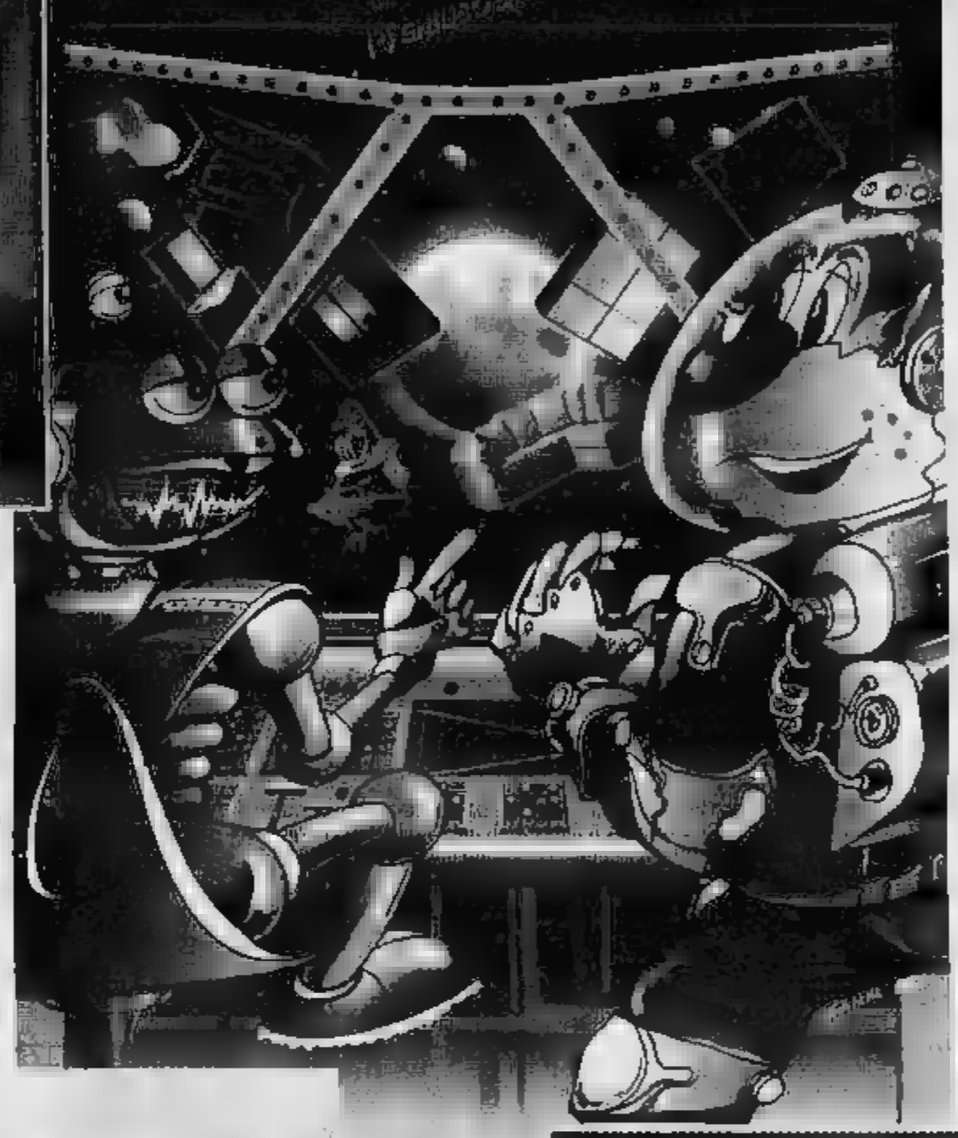

sibilla
Parete "Arte Povera" tinta noce, con corpo avanzato, [illegible] foto
€ 875.00

seicento
Tavolo fratino in legno 180x85, allungabile fino a 3,60 mll. con gambe sdoppiabili, finitura a cera, come foto
€ 610.00

max
Cameretta [illegible] ponte con bordo stondato, reti incluse, disponibile noce [illegible] acero, come foto
€ 506.00

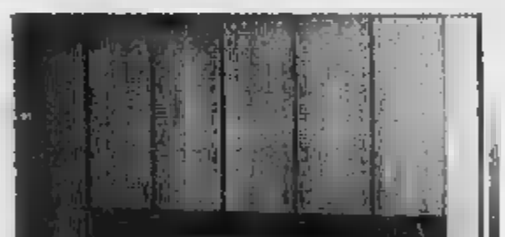

stella
Camera "Arte Povera" [illegible] [illegible] inserto [illegible] ferro battuto, [illegible] [illegible]
€ 735.00

simona
Salotto angolare, intera- [illegible] sfoderabile, disponibile in [illegible] tessuti, [illegible] foto
€ 764.00

di Arma di Taggia

IVA, TRASPORTO, MONTAGGIO E 2 ANNI DI ASSISTENZA COMPRESI NEL PREZZO

ASTA del MOBILE è il marchio che contraddistingue i mobili prodotti e commercializzati da

ABITARE PIU 2002 — BARATTO

[illegible] DI [illegible] (IM) Via del Piano, 106/2
Tel.0184.45311 • Fax 0184.453199 e-mail: info3@astadelmobile.it
[illegible] AL SABATO: ORARIO CONTINUATO
APERTO [illegible] DOMENICA POMERIGGIO - LUNEDI' CHIUSO TUTTO IL GIORNO

IMMAGINE — LOCALE CLIMATIZZATO — BARATTO

FINALE [illegible] (SV) Via dell'Artigianato, 54
Tel. 019.681043 • Fax 019.681797 e-mail: info2@astadelmobile.it
DAL MARTEDI' AL SABATO: [illegible] CONTINUATO
[illegible] LA DOMENICA POMERIGGIO - LUNEDI' CHIUSO TUTTO IL GIORNO

LOCALE CLIMATIZZATO — MILLENNIUM

CAVALLERMAGGIORE (CN) Corso Piemonte, 16
Tel. 0172.382760 • [illegible] 0172.382754 e-mail: info@astadelmobile.it
DAL MARTEDI' AL SABATO: 9/12,30 - 16/20
DOMENICA POMERIGGIO: [illegible] - LUNEDI' CHIUSO TUTTO IL GIORNO

www.[illegible]

A F F A R I D I Q U A L I T A'

L'INCHIESTA SUGLI APPALTI TRUCCATI

I vigili urbani durante le operazioni di sequestro di documenti

Le guerre di ribassi Tra alleanze e baruffe

Fra le curiosità dell'inchiesta c'è quella sul sistema per predeterminare la media ponderata delle offerte per un appalto pubblico. parla Francesco Butano all'inizio giugno ai pm: «Gli altri gruppi non avevano lo stesso programma elettronico che avevamo noi per calcolare i ribassi. Noi valsusini utilizzavamo un software che avevamo preso dalle cooperative; i torinisti ne avevano di tipo diverso, così gli altri. Per quanto riguarda gli enti pubblici, invece, mi risulta che si sia un unico programma: ogni ente si fa fare il suo».

Il fallimento della storica impresa edile Crosetto è stato involontariamente alla base di frattura nel cartello dei cosiddetti «torinisti». «Negli anni scorsi - ha dichiarato sempre Butano - il gruppo di San Mauro era inglobato nei torinisti, poi c'è stata una scissione: è corsa voce che la ragione fosse legata al fallimento Crosetto». Fra chi restava a spartirsi lo spazio lasciato libero dalla grande impresa «ci furono disaccordi per la suddivisione dei lavori in città, con dissapori in particolare fra Bresciani e Arlotto. Aggiungo che l'alleanza che avevamo noi con i torinisti deriva dal fatto che ciascuno puntava agli appalti sul proprio territorio: a Torino noi appoggiavamo loro nelle gare, e in cambio avevamo il loro aiuto nei comuni dell'area metropolitana».

Nell'inchiesta è entrato anche l'appalto per la risistemazione della centralissime piazze Bodoni e Vittorio Veneto. Butano dice: «Alle gare per il rifacimento delle piazze ci presentammo in appoggio ai torinisti. In que due casi vinsero le cooperative alleate con loro». Per riqualificazione di piazza Bodoni (conclusa da poche settimane) si erano presentate nel 2000 quasi cento aziende con altrettante offerte. Commentano i pm: «E' interessante notare come in un periodo di non conflittualità fra i gruppi, i ribassi medi siano stati sensibilmente più modesti rispetto alle gare per Borgo e Catania». Butano aggiunge: «In quei casi gli appalti furono aggiudicati ribassi sicuramente antieconomici. Ci stavamo facendo la guerra».

IL COINVOLGIMENTO DELL'ENTE NEGLI INTERROGATORI DEGLI ARRESTATI

Le tangenti per l'Anas passavano da Bologna

Il «collettore», vale a dire chi doveva raccogliere il denaro, sarebbe stato il direttore tecnico di un'azienda che opera a livello nazionale L'uomo è stato bloccato giovedì dai militari della Guardia di Finanza

Militari della Finanza durante il blitz giovedì mattina che ha portato in carcere una dozzina tra imprenditori e funzionari

Alberto Gaino

L'inchiesta sul sistema degli «appalti truccati» ha rivelato che state pagate tangenti a funzionari attraverso un «collettore» (Angelo Semenzato, direttore tecnico della Site di Bologna che opera a livello nazionale), pure lui arrestato giovedì. Qualcosa di più emerge dalle 121 pagine della «richiesta di misura cautelare» firmate dai pm Roberto Furlan e Paolo Storari (controfirmata dal procuratore capo Marcello Maddalena per sottolineare che è d'accordo su impostazione e contenuti dell'indagine dei suoi sostituti). Trascrizioni di intercettazioni, dichiarazioni, omissis al punto giusto. Quanto basta per rendere l'idea di uno dimensione diffuso del fenomeno, e solo dintorni di Torino.

C'è il solito Francesco Butano (quello che nel febbraio scorso scombina i giochi fra i «cartelli» di imprenditori sotto inchiesta modificando all'ultimo minuto le offerte concordate per un importante appalto in città, operazione diventata il «pacco Butano») che racconta: «V. mi dice che l'Anas è terrono in quanto paga i geometri dei lotti in cui lo sgombero neve, spargimento sale e taglio dell'erba. In particolare mi ha riferito di aver pagato i geometri.... lamentandosi con me di non aver poi eseguito il lavoro». Un tassello di un quadro in cui, per il momento, la figura di Semenzato rappresenta decisivo anello di congiunzione. Racconta Butano: «Il mio interlocutore doveva pagare sicuramente i tecnici Anas. In primo luogo perché la Evie (società concessionaria dello Stato per la posa delle fibre ottiche, ndr.) avrebbe dovuto rifare buona parte dei ripristini stradali eseguiti dopo la posa dei cavi e ciò non lo ha fatto. Ritengo che sia avvenuto con la complicità dell'Anas che sicuramente si rendeva conto dell'inadempienza della Site (subappaltatrice della Evie, ndr.)».

Butano prosegue: «Credo che l'Anas abbia chiuso un occhio a fronte del pagamento di tangenti. A supportare la mia convinzione il discorso fattomi da Vinassa sulle tangenti versate da lui a due geometri della società». I pm sono convinti che l'imprenditore valsusino ca il vero sulla base dei riscontri da lui forniti per la tangente di 18 milioni di vecchio lire (anticipo concordati per la sua parte lavoro asfaltatore) che Semenzato dovrebbe aver girato a funzionari Anas.

Altro scenario, affine per argo- (l'asfaltatura delle strade), rivelato ancora da Butano: «Sino due anni fa l'interesse delle imprese per la manutenzione ordinaria delle vie di Torino era legato fatto che chi si aggiudicava l'appalto doveva eseguire anche i ripristini per enti che, manomettevano il suolo pubblico (Enel, Italgas, Telecom, Atm, Aem). In questo modo, il lotto ottenuto in appalto per un miliardo, secondo gli anni, poteva diventare di 5, 6 e più. In occasione dei lavori per il teleriscaldamento si superò quelle cifre. Da due anni il sistema non funziona più così, perché gli enti gestiscono direttamente i ripristini delle strade con gare proprie».

Sulla qualità dei lavori di riasfaltatura e soprattutto sui mancati controlli di «geometri» del Comune, direttori dei lavori per i vari lotti di strade cittadine, i pm hanno costruito la loro accusa di corruzione ai tre dipendenti dei Lavori pubblici arrestati. Aggiungendo a pagina 117 del loro atto: «Le modalità degli illeciti contestati dimostrano che non si è trattato di episodi isolati: al Comune di Torino il fenomeno è diffuso e sinora se n'è disvelata solo una piccola parte. E', infatti, difficile pensare che tali episodi corruttivi siano avvenuti senza la complicità interessata altri pubblici ufficiali».

LA RABBIA DEL DETENUTO

«Fuori, gli altri stravincono»

«Sono molto amareggiato - ha detto al pm Francesco Butano -, perché in questo momento i gruppi estremamente agevolati nel vincere le gare in corso di svolgimento, è venuta meno, per noi e per gli altri coinvolti nell'indagine, la possibilità di presentare offerte». In sostanza, «Voglio dire che questi gruppi potrebbero operare in questo momento in modo tutto indisturbato, trovando alleanze e concordando spartizioni in modo assai agevole». I pm aggiungono «gli indagati sono titolari di imp grandi dimensioni, in grado di condizionare gare di importi elevatissimi; hanno continuato operare indisturbate nonostante le indagini della Procura della Repubblica sulle gare indette per il verde pubblico, di cui ha dato la stampa. Una delle ultime gare turbate, a Collegno, è del maggio 2002».

LA TELEFONATA

«Il Consorzio non si tocca!»

Undici aprile: quaranta giorni prima che scatti il blitz della polizia municipale di Torino. Ci tensioni nel gruppo dei valsusini, con Claudio Gombia al centro varie polemiche: vuole abbandonare il cartello, ci sono discussioni. Francesco Butano e Luciano Lucco Castello parlano telefono cartelli e di appalti che ben spiegano l'importanza queste associazioni. Con qualche tensione.

Lucco: «Non può sputare chi lo ha sempre aiutato».

Butano: «No, no, lo so che non può...».

Lucco: «A me, però, girano le palle. Ogni occasione è buona per sputare addosso agli altri».

Butano: «Luciano, io amareggiato dal sentirgli dire "vado via". Ma quale diritto ha se è sempre lui fare il furbo...».

Lucco: «Stammi a sentire! ti dico mio pensiero poi sai l'età che ho e spero tirare avanti ancora e lavorare, finché il Signore mi le forze, ti dico: il Consorzio toccal Il Consorzio continua andare avanti perché è un elemento essenziale per sopravvivere. Sei convinto?».

Butano: «Certo, caro su questo non ci sono dubbi...».

Lucco: «Perché qualsiasi alleanza che tu trovi, qualsiasi amicizia che stringi, l'hai e domani non l'hai più...»

Butano: «Mà sì, sono d'accordo, certo...».

Lucco: «Benissimo., Allora il consorzio non si tocca, va avanti comunque siano le cose, no? Poi, loro hanno l'equilibrio per capire queste cose noi non ci possiamo fare nulla. Possiamo solo avvisarli e dirgli la verità...».

Butano: «Io mi sono fatto quattro per quella vicenda lì. Anche se a me non interessava proprio per niente...».

Lucco: «Infatti...».

Butano: «Mi fatto in quattro adesso è inutile che vengano a dire "i amici di m...". E poi hanno cercato fregarmi. guarda (riferito a Gombia, ndr) piuttosto ai tuoi amici che ai miei».

Poi discussione verte su alcune gare d'appalto ancora in corso:

Butano: «Stamattina mi hanno detto che andava a vedere per Settimo. Poi mi ha telefonato "il barilotto" e mi ha detto Beinasco. Vai a Beinasco".

Lucco: «Vebbé, se c'è da andare si va, cioè...».

Butano: «Mahhh, mi sa che è un'altra di quelle storie».

Le prove nello schiacciasassi

Erano state nascoste per proteggere l'ex massone

Lodovico Poletto

Robusto. Barba, baffi, capelli castani , 47 anni. Eccola qui la fotografia dell'ingegner Adriano De Falco, dipendente del genio civile di Napoli distaccato in Piemonte per i lavori relativi all'emergenza in Piemonte dopo l'alluvione 2000. E adesso tornato in Campania, ad Avellino.

Sprogiudicato, per qualche tempo iscritto alla massoneria, De Falco era l'uomo dello contabilità esatta: per sulla contabilizzazione dei lavori, «spiccioli compresi» dicono gli imprenditori che lo tirano in ballo. Era lui a scegliere le imprese, anche se queste non ancora interessate ai lavori. Enri- Lucco Castello, titolare il padre Luciano della escavazioni Valsusa, è uno dei tanti che hanno chiamato in causa. Racconta così il primo incontro: «Ero andato al Magistrato per vedere lavoro: cioè capire cosa c'era da fare, i costi e tutto il resto. Quando arrivò Falco, fece che consegnarmi il foglio dell'aggiudicazione firmare. Lui non rispondeva alle mie domande, ma addirittura aveva già compilato i moduli dove risultato aggiudicatario di un lotto, e aveva già deciso che lo proponevo un ribasso del 7 % e che lui l'aveva aumentato fino al 12...». Strano atteggiamento, per che dovrebbe controllare poi decidere in base a criteri di economicità.

Enrico Lucco Castello dice di aver firmato quell'appalto, a Susa, il rifacimento della difesa spondale dall'ospedale alla chiesa, in centro. Per questo ed altri lavori - secondo gli investigatori - sarebbero state pagate mazzette per una cinquantina di milioni.

Che quel modo di assegnare le opere - seppur di somma urgenza - fosse alquanto anomalo è dimostrato anche da tentativi, a volte infantili, di far sparire le prove, nascondendo agende e documenti nei posti più strani. I riferimenti di De Falco sono stati trovati in una cartellina gialla, nascosta ad arte nel porta oggetti macchina schiacciasassi della «Escavazioni Valsusa» l'impresa dei Lucco. E non è che fosse stata dimenticata lì dal tempo dell'intervento. Tra quelle carte c'era anche il numero di casa dell'ingegnere, a Nola, 0181....!

Ferdinando Lazzaro, altro imprenditore coinvolto in questa vicenda, è categorico durante i lunghi interrogatori ai quali è stato sottoposto nelle scorse settimane. A metà giugno, quando ormai i veli di reticenza sono caduti, e dopo quasi un mese passato dietro le sbarre, racconta: «Vista la disinvoltura con la quale mi chiese i soldi, non escludo che siano stati chiesti denari a tutte le imprese cui sono affidati i lavori...». Da quel giorno sono iniziate le verifiche. Nell'ufficio dei vigili urbani e in quelli della Guardia di Finanza i fascicoli sul dopo alluvione si ammucchiano. In quelli dove compare la firma di De Falco hanno fatto un con pennarello blu.

Luciano Lucco Castello è stato arrestato a maggio con il figlio Enrico (sono i titolari della società Escavazioni Valsusa) per gli appalti truccati

Specchio dei tempi

«Qualche domanda in più quel 78% di abitanti che è contro il traffico in centro» - «Rimborsi fiscali, lunga attesa per i correntisti postali» - «Libera concorrenza d'Estate» - «Un angelo in autostrada»

Un lettore ci scrive:

«Leggo in cronaca che i Verdi hanno commissionato una ricerca per sapere che cosa "la gente" pensa del traffico. Le domande telefoniche sono state poste ad un campione che si definisce rappresentativo. La mia origine napoletana - purtroppo lon - come al solito soccorre. Un personaggio di Eduardo alla domanda: "Te piace 'o presepe"?, risponde invariabilmente: "nun me piace"! Qui invece la domanda è "Te piace 'o traffico"? E la risposta è plebiscitaria: "nun me piace"!

«Che cosa vuol dire chiedere "Lei è d'accordo a riservare il traffico nel centro ai pubblici, chiudendolo alle auto private", senza preoccuparsi di accertare se l'interpellato lavora, si sposta in macchina, è costretto ad attraversare il centro della città, oppure addirittura in centro lavora. Se abito a ta e vado in la domenica a mangiare il gelato, è ovvio che mi piacerebbe avere un ambiente che concilia il relax!

«Senza accertare quale "sacrificio" l'interpellato è disposto a sopportare per ottenere un vantaggio, è chiedergli se è meglio usare una metropolitana comoda e veloce oppure la propria automobile in un traffico caotico e senza parcheggi! La risposta è ovvia.

«Tutti preferiremmo avere la metropolitana sotto casa e la macchina in garage. Ancor più singolare il risultato degli intervistati che sono residenti in centro. Il 77,8% è favorevole (!?). Non ha la macchina? Ha l'autista? Ha un garage privato? Non torna con la propria vettura? Non la usa? E' per questo che sarebbe felice di vivere in un'isola pedonale piena di bimbi che giocano e belle ragazze in bici? Isola che soltanto lui può attraversare? Oppure vende la vettura ed il relativo posto macchina?

«Dopo il lavoro la lascia in periferia, il casello dell'autostrada? A questo punto sarebbe interessante sapere di quale centro si è parlato con gli intervistati e quanti sono i residenti che hanno chiesto permesso di sosta. Non vorrei che quelli che lasciano la vettura in strada facessero perché gli secca portarla in garage.

Segue la firma

Un lettore ci scrive:

un correntista di Banco Posta è in attesa, altri sfortunati amici, dal 3 giugno del rimborso Irpef. Mi è stato dapprima detto da più sportelliste in uffici postali diversi, che il versamento sarebbe avvenuto nel giro di pochi giorni; la notizia è stata poi smentita poiché dovuta ad errate informazioni avute dalle po- questo ha già portato alcuni problemi a me agli altri correntisti. Ora sappiamo che dal 5 luglio l'agenzia delle entrate dove accreditare il dovuto, operazione assolutamente automatizzata svolgibile in tempo pressoché reale!, ma forse potremo ricevere i rimborsi solo da lunedì 22. Insomma le poste non hanno mosso un dito per evitare questa mortificante attesa ai propri correntisti».

Segue la firma

Un lettore ci scrive:

«Il Comune offre il servizio "Estate Ragazzi", quale supporto per i genitori che non sanno dove lasciare i propri figli al termine scuola. Naturalmente agosto escluso. I bambini non possono usufruire della stessa struttura scolastica per tutto periodo, poiché le elementari, non danno la loro disponibilità in modo continuativo, e per tutta l'estate. Region per cui, i pargoli, ogni quindici giorni, vengono shallottati da una scuola all'altra. Il costo per questo servizio è di 129 euro per quindici giorni; 256 euro al mese. Ho contattato un oratorio Salesiano, il quale per 128 euro al mese offre un servizio continuativo, con ottimi animatori, una buone mensa e gite settimanali».

Segue la firma

Un lettore ci scrive:

«Venerdì 12 luglio, verso mezzogiorno e un quarto, mi sono fermato per uno spuntino all'autogrill di Carcare, sull'autostrada Torino-Savona. Dopo una decina di minuti riparto verso la mia meta, San Bartolo- Quando arrivo al casello, mi accorgo di non avere più il portafogli. Dopo circa un'ora di telefonate a de a a mano, riesco a sapere quanto que: un gentilissimo signore trova il portafogli, lo consegna al personale dell'autogrill che lo passa alla Polizia Stradale. Alle 16,00 circa ero di nuovo in possesso del mio portafoglio che contene- 258,06 Euro, 2 carte di credito, 1 bancomat, 1 assegno da 150 Euro firmato non intestato, oltre ai documenti. Nel verbale della polizia non c'è il nome del mio benefattore, ma sicuramente è un angelo di bontà».

Giorgio Velluva

specchiotempi@lastampa.it

Sándor Ferenczi (secondo da sin., seduto)

Sándor Ferenczi, neurologo e psichiatra allievo ungherese di Sigmund Freud

Sándor Ferenczi nasce a Miskolc in Ungheria nel 1873, un anno dopo l'unificazione di Buda, la capitale, e Pest, la città del commercio, dell'artigianato, dell'università.
Fu grazie al padre, ebreo d'origine polacca trascinato dall'entusiasmo per la rivoluzione liberale e nazionalista del 1848, proprietario di una libreria ed in seguito editore, che il giovane Sándor conobbe un ambiente aperto e poté respirare un'aria di libertà nuova, imparare a scrivere poesie alla maniera di Heine e, ancora liceale, dedicarsi a esperimenti di ipnosi. Studiò medicina a Vienna e, a differenza di Freud, ebbe una formazione psichiatrica, tra l'altro presso la celebre clinica Burghölzli di E. Bleuler a Zurigo. Alla fine si fermò a Budapest; lavorò dapprima come medico esterno in un servizio per prostitute e più tardi come neurologo e psichiatra.
Sándor vivrà pienamente quello «spirito di Budapest», caratterizzato da un cosmopolitismo che, accanto al filosofo György Lukács, a musicisti come Béla Bartók e Zoltán Kodály, darà la fama di Artur Koestler, le commedie di Ferenc Molnár, le ricerche sui miti di Károly Kerényi.
Le intuizioni sulle quali la psicoanalisi successiva gli diede ampiamente ragione, comunque, sono tutte importanti e non hanno a che fare esclusivamente con la tecnica, affermò Freud nel necrologio che scrisse alla sua morte.

LA CITTÀ VISTA DAGLI OLTRE 500 STUDIOSI RIUNITI IN CONGRESSO AL LINGOTTO

Torino sul lettino dello psicoanalista

«La vostra coperta di Linus? Il basso profilo che vi penalizza»

Francesca Paci

La coperta di Linus di Torino? Se lo chiedi agli oltre cinquecento partecipanti del congresso internazionale dedicato a Sándor Ferenczi, l'allievo ungherese di Freud che per primo formulò l'idea di quell'oggetto transizionale» studiato poi a fondo da Winnicott, e reso celebre dalla matita di Charles Schulz, la risposta è quasi unanime. Americani, israeliani, francesi, tedeschi al primo incontro con la Mole, concordano: «La coperta di Linus da cui la città non riesce a staccarsi è il basso profilo, anche se non credesse nella propria bellezza. Risultato: molti turisti il paesaggio in Italia mettono in programma solo Venezia, Firenze, Napoli, Roma».

E' una battuta, ma Jay Frankel, oggi innamorato di piazza Castello, giura che non se l'aspettava così affascinante. «Respiro un'atmosfera di relax che a New York, dove abito, è sconosciuta», ammetta lo psicologo arrivato un paio di giorni fa per il meeting del Lingotto.

La sua collega Etty Cohen, nome tipicamente ebraico, quello dei due famosi cineasti, però si scrive senza l'h, lavora nella Grande Mela da dieci anni, è originaria di Tel Aviv. «E' vero che la paura del terrorismo ha contagiato anche l'Europa - dice Cohen, che da convive non l'apprensione per i parenti in Israele -, però Torino mi sembra un'isola fuori dal tempo, le passeggiate sotto i portici con le mamme a spasso la carrozzina come nei quadri impressionisti, le targhe attaccate ovunque a ricordare la genesi dell'Italia unita, un buon bicchiere di vino rosso».

Stando al giudizio degli esperti della materia, pare Sándor Ferenczi, autore a lungo sottovalutato di studi oggi considerati di grande attualità nella disciplina iniziata da Freud, avrebbe avuto poco lavoro da queste parti. Niente stress, tensioni dovute a conflitti sociali, anche tipo quelle vissute dagli americani dopo gli attentati dell'11 settembre. E' un gioco del tipo psicoanalizziamo la città. Michelle Moreau-Riacaud, docente all'università francese Rabelais di Tour, presta divertita. «La nevrosi di Torino? L'uso dell'automobile - dichiara lei, che a giro solo in bicicletta e si porta i suoi 46 su un fisico da ginnasta -. Il pedone qui, non ha nessun diritto». Poi, facendosi seria: «Ho sentito dire che ci sono problemi nell'area di Porta Palazzo, abitata soprattutto da extracomunitari. Ci sono stata, non ho respirato alcun vero pericolo». Abituata alle banlieu parigine, quelle raccontate dal film di Mathieu Kassovitz «L'odio», Michelle Moreau è andata a fare incetta di collane Balon grande serenità.

«Io, in corso Giulio Cesare, ho paura di passarci pure in macchina», interviene Chiara Barbasio, laureanda in psicologia all'università torinese, togliendosi le cuffiette per la traduzione simultanea: è venuta al congresso organizzato dal professor Franco Borgogno perché deve completare la tesi di laurea. Con l'amica ventiquattrenne Arianna Perini, aspetta di ascoltare la relazione della concittadine Annalisa Ferretti e Manuela Tartari sullo studio dell'etnologia locale, ma di vivere in una zona tranquilla non è convinta. «Stiamo migliorando, quello sì - conviene -, con tutti questi appuntamenti internazionali, Sándor Ferenczi, il Salone del libro, le Olimpiadi, diventeremo vivaci una metropoli: almeno ammortizzeremo gli svantaggi di un grande centro, tipo l'insicurezza, con la ricchezza culturale».

«Torino sembra un luogo del passato, invece custodisce il gusto, da riscoprire, per le piccole cose», commenta la psicologa ungherese Giselle Galdi, una quarantenne bionda con le guance rosee come un'adolescente. Il cibo, dire: l'editor dell'American Journal of Psychoanalisis è rimasta incantata da una cena al ristorante Mina, dietro il albergo, il Meridien. bevuto un Dolcetto fantastico a soli diciassette dollari, e gli agnolotti del plin, dei ravioli piccoli piccoli mai provati, a New York ne abbiamo solo di giganti». L'accostamento è azzardato, racconta che, dopo il trauma dell'11 settembre, i suoi connazionali d'adozione, quelli che ha in cura personalmente, hanno iniziato a ripensare tanti aspetti della vita, prima considerati poco importanti «rispetto alla fretta del fare, fare, fare». Di Torino, Giselle scoperto le piazze, il lungo fiume, la gente «friendly», amichevole, la cultura del sedarsi a tavola e innaffiare un piatto di lingua in salsa verde con un bicchiere di rosso. Anche in pausa pranzo.

Un'immagine del congresso internazionale che si sta svolgendo al Lingotto su Sándor Ferenczi

Etty Cohen è di New York
«La vostra città mi sembra un'isola fuori dal tempo: le passeggiate sotto i portici, mamme a spasso con la carrozzina...»

LA NEVROSI

Michelle Moreau-Riacaud: «La nevrosi di Torino? L'uso dell'auto. Il pedone qui, ha ben pochi

IL FUTURO

Chiara Barbasio: «La città migliora, a suon di appuntamenti internazionali potrà sfidare le capitali europee»

IL GIUDIZIO

Giselle Galdi: «Torino pare un luogo del passato, ma custodisce il gusto da riscoprire per i particolari, tipo il cibo»

SAPER SPENDERE

Dall'aperitivo al dolce tutto con le pesche

Simonetta

MOLTI appassionati di cucina scelgono l'estate come banco di prova per nuovi menù. E alle tante richieste ci sono arrivate, rispondiamo con un menù tutto pesche proposto da Bianca della conserva. Il telefono di Saper spendere è sospeso dal 29 luglio al settembre.

APERITIVO. Mescolare ¼ di succo di pesche bianche filtrato, ¼ di orzata, il succo di 2 limoni (il tutto molto freddo), mettere nei bicchieri due cubetti di ghiaccio riempire a metà o quarti succo, colmare con spuma freddo o gazzosa, guarnire 2-3 palline di pesca e un rametto di menta. Servire con questi spiedini: sbattere leggermente due albumi d'uovo, salare, la frittata in padella antiaderente unta; tagliare a dadi, spolverare con pepe bianco. Nel frattempo, sbattere ancora due albumi salare, unire due cucchiaini mandorle sbucciate tritate con due cucchiai di pangrattato. Cuocere frittata come la prima. Tagliare a dadi. Preparare altre palline pesche infilarle negli spiedini i cubetti della frittata.

AL POMPELMO Sbucciare pompelmo rosa eliminare la pellicina; dividere a spicchi, sbucciare due pesche noci, ridurle a pezzetti e mescolarli nel frullatore un cucchiaino di miele zagara, 250 gr di ricotta fresca e soda, cucchiaio di Gran Marnier. Disporre spicchi di pompelmo ricotta in coppette ciliegia mostarda di Cremona, frammenti di mandorle e di zenzero candito. Servire con fette di pane nero all'uva tagliate sottilissime.

Per quattro persone. Sciogliere burro con un pezzetto di scalogno tritato, unire 400 g di riso, lasciare tostare leggermente. Versare brodo bollente, meglio se di pollo, poco alla volta mescolando spesso; a metà cottura, incorporare grossa pesca bianca sbucciata e frullata una piccola pesca noce a cubetti. Terminare la cottura, versare un bicchierino di Calvados e mantecare con burro e servire.

FIORI DI ZUCCHINE Per quattro persone. Lavare 12 fiori, aprirli togliere il pistillo, mescolare 100 di ricotta con 50 mascarpone, tuorlo, due cucchiai di parmigiano, sale. Riempire i fiori, inserire uno spicchio di pesca, chiuderli, passarli in pan grattato e friggerli in poco olio e burro. Si possono servire con il risotto.

ANTICA FRITTATA BIELLESE. In padella sciogliere una fetta burro, unire un paio cucchiaiate zucchero e, mescolando, fare quasi caramellare. A questo punto unire pesche bianche pesche di vigna sbucciate e tagliate a pezzi mescolando, adagio nel sugo si forma; sbattere 3-4 poco e versare sulle pesche smuovendo la padella per fare una morbida frittata.

PESCE Per quattro. Lavare e asciugare otto pesci quaglia, inserire uno spicchio di pesca gialla, richiuderli, salare e avvolgerli uno ad uno nella reticella di maiale. In burro e olio appassire tre scalogni tritati, rametto di rosmarino e uno di nepitella, poi i fagottini; rosolare, re con vino bianco. Servire con riso nero Venere (200 g) bollito per 40 minuti e irrorato di poco burro fuso, al centro del quale saranno disposte le quaglie, purea patate mandorle tritate e uno spicchio di pesca velato da zucchero caramellato.

DI In un tegame caramellare 160 di zucchero con un cucchiaio d'acqua, versarlo in una tortiera sguainabile imburrata. Pelare e dividere a metà un chilo di pesche, asciugare e appoggiarle sul caramello, irrorarle di limone, aggiungere la buccia grattugiata, 170 g di amaretti pestati 4 mandorle della pasche, 4 uova sbattute, 60 g di burro morbido, 2 cucchiai di limoncello e sei foglie di melissa spezzettate. Stendere la pasta sfoglia scongelata, coprire la superficie tortiera pressando bene ai bordi. Cuocere in forno già caldo a 180° per 40 minuti. Sformare tiepido piatto portata, servire con panna montata
simonetta.conti@lastampa.i

FONDAZIONE CRT

Progetto «Isacco» per l'alleanza piccoli Comuni

Quasi quattro miliardi di vecchie lire per favorire l'associazionismo tra i comuni Piemonte. Con tale impegno Fondazione Crt dà l'avvio, con un bando, al Progetto «Isacco» (Iniziative e Supporto dell'Associazionismo della Cooperazione tra i Comuni). L'obiettivo del progetto di ridurre il divario tra i servizi a disposizione nelle città rispetto ai centri minori frenandone il rischio di lento abbandono. Tramite «Isacco» si pongono a disposizione risorse e servizi a favore dei piccoli Comuni del Piemonte che abbiano avviato o intendano avviare gestioni associate funzioni e servizi altri Comuni. Per il progetto «Isacco» Fondazione Crt ha predisposto uno stanziamento massimo per il triennio 2002-2004 pari a 6.000.000 euro. Informazioni 011.6622097

Scegli la tua professione!
CSEA
forma,
Oltre 100 corsi per qualsiasi titolo di studio
QUALITA'
SICUREZZA
GESTIONE RISORSE UMANE
AMMINISTRAZIONE CONTROLLO
DIPLOMATICA
AMBIENTE E AREE VERDI
ARTIGIANATO ARTISTICO
TURISMO
TECNOLOGIE CAD
CONTROLLO NUMERICO
AUTOMAZIONE INDUSTR
MECCANICA MANUTENTIVA E
SERVIZI ALLA PERSONA E AL TERRITORIO
I MESTIERI DELL'AUTO
AGGIORNAMENTO PER OCCUPATI
Numero Verde 800-233.468
www.csea.it
direnti@csea.it

CIMITERO PER ANIMALI
Tel. 333.3211052
011.9624116

PK
publikompass
Corso Massimo d'Azeglio, 60 - 10126 TORINO
Tel. 011.666.52.11 - Fax 011 666 53.00

Ministero Istruzione, Università e Ricerca
Network TorinoSette
Settimo Specchio - TuttoLibriTempoLibero
Newsletter Tuttoattori
LA

ONESTÀ e RISPETTO
CHI VI CONSIGLIA UN'IMPRESA IN [illegible] NON VA ASCOLTATO.
DA ANNI GIUBILEO OPERA CON MASSIMA TRASPARENZA.
FUNERALE CLASSICO
2 milioni e 500 mila
(1291 €)
trasporto con
Mercedes
GIUBILEO
IL FUNERALE CLASSICO DI TORINO
Numero Verde
800.251645
24 ore su 24
Tel. 24 su 24
Sede centrale: Casa Bramante

PREZZI «TANDEM»: € 0,80; «CRONACHE DI NAPOLI», «CORRIERE DI CASERTA», «CORRIERE DI LUCCA», «IL DOMANI DI BOLOGNA», «IL CORRIERE DI FIRENZE», «LA VOCE DI MANTOVA», «IL CORRIERE MERCANTILE», «LA GAZZETTA DEL LUNEDÌ», «IL CORRIERE DI ROMAGNA», «CRONACHE DEL MEZZOGIORNO» NELLE AREE DI DIFFUSIONE INDICATE SUL GIORNALE LOCALE; € 0,85 CON «IL CORRIERE DI ROMAGNA» (IN ROMAGNA E A LINGUA); € 1 «ULTIME NOTIZIE DI REGGIO», «LA VOCE NUOVA DI PIACENZA», € 1,20 A RICHIESTA CON «IL NUTRIMENTO» NELLA PROVINCIA DI BOLZANO, € 0,80 A RICHIESTA CON «SOLE&EDILE» DI PIEMONTE, LIGURIA E VALLE D'AOSTA, € 2,00 A RICHIESTA CON «BASE» IN ALESSANDRIA E PROVINCIA. ABBINAMENTI GRATUITI: CON PREZZO AL GIUSTO CIRCOLI FACOLTATIVO IN TUTTA ITALIA. PREZZI ESTERO: AUSTRIA, BENELUX, FRANCIA, GERMANIA, GRECIA, IRLANDA, LUSSEMBURGO, SPAGNA € 1,00; MALTA, PAESI SCANDINAVI € 2; SLOVENIA SIT 300, SVIZZERA FRS 2,00; CROAZIA KUNA 15; TUNISI FRS 2,50; UK (GBP) 1,30; USA $ 2,50

Un click e con MultiMessenger
la tua squadra è a portata di SMS.

Azienda

www.190.it

know and you?

omnitel

Seriana Viaggi

Tour Operator dal 1984

"I CLASSICI IN AUTOPULLMAN" 2002

RITIRATE GRATUITAMENTE IL CATALOGO

nelle migliori agenzie del Piemonte, Liguria e Valle d'Aosta

• VIAGGI in AUTOPULLMAN GRAN TURISMO CON TOILETTE
• SISTEMAZIONE IN HOTEL DI CATEGORIA UFFICIALE 4 E 3 STELLE IN CAMERE DOPPIE CON SERVIZI PRIVATI
• PENSIONE COMPLETA • ESCURSIONI E VISITE INCLUSE • ACCOMPAGNATORE SERIANA PER TUTTA LA DURATA DEL VIAGGIO

SPECIALE PARIGI CON LA PRESTIGIOSA CATENA DI HOTEL HOLIDAY INN
4 GIORNI: visite ed escursioni incluse, part. 12/8, 15/8, 22/8, 29/8, 19/9 da € 377,00
5 GIORNI: visite ed escursioni incluse, part. 31/7, 11/8, 14/8, 21/8, 28/8, 18/9 da € 454,00
Parigi e i Castelli della Loira 6gg. part. 13/8, 20/8, 27/8 17/9 da € 571,00

ALCUNE PROPOSTE PER LUGLIO AGOSTO E SETTEMBRE

ITALIA: Venezia, isole e Laguna e Ville Venete 3gg. part. 13/9 € 281,00 - **Tremiti, Gargano e Salento** 8gg. part. 10/8, 18/8, 21/09 da € 746,00 - **Toscana Classica** 4gg. part. 15/8, 29/8, 19/9 € 366,00 – **Umbria Classica** 4gg. part. 29/8, 19/9 € 400,00 - **Tour delle Dolomiti** 5gg. part. 4/9, 11/9 € 352,00 – **Tour delle Dolomiti** 8gg. part. 7/9, 14/9 € 512,00 - **Costiera Sorrentina** 5gg. part. 14/8, 21/8, 18/9 da € 495,00 - **Meravigliosa Sicilia** 10gg. part. 10/09 da € 940,00; **FRANCIA: Strasburgo, Colmar, e Strada dei Vini** 4gg. part. 22/8, 26/09 da € 388,00 - **I Castelli della Loira** 4gg. part. 12/8, 15/8, 19/9 da € 427,00 - **I Castelli della Loira e Parigi** 7gg. part. 9/8, 19/8, 26/8, 16/9 da € 738,00 - **Bretagna e Normandia** 7gg e 8gg part. 11/8, 18/8, 8/9 da € 779,00; **GERMANIA: Monaco e i Castelli della Baviera** 4gg. part. 15/8, 29/8, 26/9 € 406,00 - **Berlino, Dresda e Lipsia** 6gg. part. 12/8, 18/8, 24/9 € 759,00 - **SPAGNA E PORTOGALLO: Lloret de Mar e Barcellona** 5gg. part. 25/9 € 320,00 - **Costa Brava - Lloret de Mar: soggiorno con escursioni incluse** 8gg part. 1/9, 22/9 € 455,00 - **Madrid** 7gg. part. 18/8 € 699,00 - **Barcellona, Madrid, Toledo e Valencia** 7gg part. 11/8, 18/8, 22/9 da € 664,00 - **Tour dell'Andalusia e Madrid** 9gg. part. 10/8, 17/8, 31/8, 28/9 da € 927,00 - **Gran Tour Andalusia e Madrid** 12gg part. 7/8, 4/9 da € 1145,00 - **Gran Tour Nord Spagna e Portogallo** 12gg part. 7/8, 18/9 € 1269,00; **BELGIO, OLANDA, RENO e SVIZZERA: Tour del Belgio, Olanda e Reno** 8gg. part. 3/8, 10/8, 18/8, 7/9 € 899,00 - **Tour dell'Olanda** 5gg. part. 5/8, 12/8, 20/8, 9/9 € 531,00 - **Svizzera** 3gg. part. 15/8, 23/8, 27/9 € 291,00 - Svizzera 4gg. part. 15/8, 22/8, 26/9 € 403,00; **GRAN BRETAGNA: Londra** 6gg part. 27/8 da € 672,00; **AUSTRIA, UNGHERIA E REPUBBLICA CECA: Vienna** 4gg. part. 15/8, 22/8, 29/8, 19/9 € 451,00 - **Salisburgo e Vienna** 5gg. part. 7/8, 14/8, 21/8, 28/8, 18/9 da € 566,00 - **Gran Tour dell'Austria** 7gg part. 11/8, 18/8, 23/9 € 817,00 - **Vienna e Budapest** 7gg part. 11/8, 18/8, 15/9 € 879,00 - **Budapest e Praga** 7gg. part. 11/8, 18/8, 25/8, 22/9 € 836,00 - **Budapest e Praga** 8gg. part. 18/8, 7/9 € 981,00 - **Budapest** 5gg part. 21/8, 18/9 € 552,00 - **Praga** 5gg. part. 7/8, 14/8, 21/8, 4/9 € 651,00

*Sul nostro catalogo numerose altre proposte per estate e autunno in **Europa** e in **Italia***

Novità: e Torino partenza anche dal parcheggio coperto (tariffa parcheggio per i nostri clienti: € 2,10 al giorno)

CONSULTATE L'ELENCO DELLE AGENZIE SUL SITO INTERNET: www.serianaviaggi.it

Esclusivisti per la città di Torino:

SERIANA VIAGGI, VIA JUVARRA 18, TORINO - TEL. 011.562.26.30 • ORARIO: Lun. - Ven. 9,00 - 12,30; 15,00 - 19,30 - Sabato 9,00 - 12,30

ENTRA DA OLIVIERI TRONY
E SCOPRI IL MONDO SIEMENS

TRONY

NON CI SONO PARAGONI.

I SERVIZI TRONY

lista nozze

IRONY Gold

Punto Info

Omnitel oblu

WIND TIM

CENTRO AUTORIZZATO TELE + DIGITALE

STREAM TV

olivieri TRONY

SIEMENS SL 42

€ 258,00

Peso:	88 g
Dimensioni:	105x42/46x17 mm.
Aut. Stand-by (con batteria standard)	60 - 170 ore
Aut. Conversazione (con batteria standard)	60-240 min
Batteria Standard	Li-Ion 540 mAh
Porta a raggi Infrarossi (IrDA)	si
Sveglia	si
Scrittura Intelligente (T9)	■
MP3 Player	■ ■ auricolari stereo (accessorio opzionale), files memorizzati su MMC™

SIEMENS M50

NOVITA'

€ 215,00

Peso:	97 g
Dimensioni:	109 x 46 x23 mm.
Aut. Stand-by (con batteria standard)	fino a 260 ore
Aut. Conversazione (con batteria standard)	fino a 6 ore
Rubrica Telefono	Fino a 50 voci
Organizer	Diario (appuntamenti, note, promemoria)
Sveglia	■
Scrittura Intelligente (T9)	si
Vibrazione	■
Applicazioni JAVA™	si, preinstallati e scaricabili Over The Air (OTA)

A chi acquista un telefono Siemens un simpatico omaggio!!!

SIEMENS C45

COVER IN VARI COLORI

€ 149,00

Peso:	107 g
Dimensioni:	109 x ■ ■ mm.
Aut. Stand-by (con batteria standard)	da 60 a 200 h
Aut. Conversazione (con batteria standard)	■ 100 a 300 minuti
Batteria Standard	NiMH 550 mAh
Accesso mobile ad Internet	WAP 1.2
Rubrica nel telefono	■ memorie
Modem ■■ & fax integrato	si
Sveglia	si
Scrittura Intelligente (T9)	si
Vibrazione	si
Giochi	■

SIEMENS S45 GPRS

€ 299,00

Peso:	93 g
Dimensioni:	109 x ■ x20 mm.
■■. Stand-by (con batteria standard)	up to 300 h
Aut. Conversazione (con batteria standard)	up to 6 h
Modem ■■ & fax integrato	■
Trasmissione dati ■■ alta velocità	GPRS
Porta a raggi Infrarossi (IrDA)	si
Digital V■■■ recording	si
Sveglia	si
Calcolatrice	si
Scrittura Intelligente (T9)	si

CON SIEMENS Mobile DAI STILE AL TUO MODO DI COMUNICARE

olivieri TRONY

Elettrodomestici, elettronica, informatica, telefonia, liste nozze

Via Servettaz, 41 Savona - tel. 019840031

fax 019800810 - E-mail: tronysv@domax.it - Internet: www.domax.it

TEMPO DI VACANZE:
TEMPO DI SCORTA!

20%-30%* 40%*

Dal 22 luglio al 4 agosto 2002

famila

Con noi sei in famiglia!

* Solo sui prodotti promozionati.

FONDOCASA®

franchising immobiliare

SAVONA 2

Tel. 019.848.54.44
C.so V. Vercelli, 107/r Savona
Affiliato: Studio Fornaci s.a.s.

23) SAVONA - Stazione - In villa d'epoca: ingresso su salone con angolo cottura, studio, 2 camere, 2 bagni, balcone, terrazze 30 mq., posto auto. Termoautonomo. A nuovo!

Euro 182.683,92

10B) SAVONA - Rocca di Legino - In zona tranquilla: ingresso, sala, cucina, 2 camere, dispensa, bagno, veranda, cantina, posto auto coperto. Vista aperta.

Euro 162.683,92

21) SAVONA - Rocca di Legino - Ampio alloggio ordinato: ingresso su salone, cucina, 3 camere, dispensa, doppi servizi, terrazzo 10 mq., cantina, posto auto coperto. Vista mare!

Trattativa riservata

14) SAVONA - Fornaci - Prestigioso fronte mare: ingresso, corridoio, salone, cucina, 2 camere, dispensa, bagno, ampia balconata sul mare. Termoautonomo. Vista unica!

Trattativa riservata

CAIRO M.TTE

Tel. 23 Cairo (SV)
Affiliato: Orizzonte s.r.l.

20) COSSERIA - Maglietto - In ottima posizione casa semindipendente frontesole disposta su due livelli ampia metratura con terrazza giardino cantina.

oppure euro 502,35.

MALLARE - Centro- In posizione tranquilla immersa nel verde casa indipendente completamente ristrutturata 80mq con giardino forno a legna posto auto scoperto.

Euro 82.640,00
mutuo 52.130.

CAIRO M.TTE - Loc. Nè Crosa - In zona tranquilla rustico su tre livelli da ristrutturare di circa mq.260 con cantina, ampio fienile e di mq.

77.500,00
interamente mutuabili.

SC3) ROCCAVIGNALE - Camporosso - In ottima posizione comodo e servizi su due livelli 100mq con cantina garage fienile.

Euro 58.000,00
oppure 370,90.

ALBISOLA M.

Tel.
Affiliato: Alma s.r.l.

72) ALBISOLA - 100 mt mare terzo piano ascensore ampio ingresso cucina abitabile sala due c autonomo salita balconi.

Euro 230.000,00

07) ALBISSOLA MARINA - A soli 100 mt. mare proponiamo ampio trilocale con balcone in fase di totale ristrutturazione, finiture personalizzabili. Luminosissimo!

riservata

ALBISSOLA MARINA - In soleggiata e panoramica villa di nuova edificazione con ampi sfoghi esterni locale taverna garage finiture personalizzabili. Richiesta interessante.

Trattativa riservata

3) ALBISOLA - Lucido secondo p. con ascensore soggiorno con cucinotta due camere bagno balcone ampio garage molto luminoso.

Euro 180.000,00

VARAZZE

Tel. SV)
Affiliato: Riviera delle

01) VARAZZE - 300 mt dal appartamento ampia metrature, ingresso, soggiorno, cucina, 4 camere, bagno, balconi, da ristrutturare.

Euro 284.051,29

26) VARAZZE - Palazzo fronte mare proponiamo appartamento composto da: ampio ingresso, cucina abitabile, 3 camere, doppi servizi, balcone vista mare. Esclusivo.

Trattativa riservata

- 2 Km con ingresso indipendente proponiamo appartamento composto da: ampio soggiorno con angolo cottura, 2 bagno, termoautonomo, cantina e giardino.

Euro

11) VARAZZE - A pochi passi dalla spiaggia proponiamo ristrutturati n° 2 ampi trilocali, balconi vista mare. Ottime rifiniture. Consegna autunno 2002.

Trattativa riservata

SPOTORNO

Tel. (SV)

28) SPOTORNO - centro storico, a pochi passi dalla spiaggia, proponiamo caratteristico bilocale ristrutturato. . Ideale vacanze.

Euro

37) NOLI - Adiacente al centro storico, proponiamo trilocale buone condizioni. Luminoso.

Euro

19) NOLI - 100mt proponiamo appartamento buone condizioni balconata vista mare Box e cantina. Da non perdere.

Trattativa riservata

- Prime alture. Appartamenti in villa in fase di realizzazione. Varie ampi spazi esterni e box. Richiesta interessante.

Trattativa riservata

BORGO V.

Tel. 019.61.80.60
Via Matteotti, 88 Borgio V. (SV)
Affiliato: Borgio Mare s.a.s.

21) BORGIO VEREZZI - In zona centrale, alloggio ristrutturato ingresso, soggiorno, cottura, camera, bagno, balcone. Possibilità box. da vedere!

Euro 150.000,00

BORGIO VEREZZI - suggestivo borgo saraceno proponiamo rustico indipendente da terra a tetto disposto su due livelli con terrazza. Da personalizzare!

Trattativa riservata

22) BORGIO - A pochi passi dalle spiagge, ampio monolocale come nuovo, con balcone. Eventualità garage. Investimento!

129.000,00

02) - in posizione dominante, villa ampia disposta su due livelli giardino e terrazzi. Ottime finiture. Magnifica vista mare!

Trattativa riservata

PIETRA L. 2

Via Gari
Affiliato: Immobiliare

04) PIETRA LIGURE - metri Centro storico. Ingresso, soggiorno angolo , camera, bagno, ripostiglio. Termoautonomo. Completamente ristrutturato.

Euro 149.773,00

31) PIETRA LIGURE - In zona centrale. Villa bifamiliare di metrature su livelli. Taverna. Garage. Terrazza vista mare. Terreno circostante di c.a. 300mq.

Trattativa riservata

LIGURE - Centro storico. Grazioso monolocale: ingresso, soggiorno/notte con angolo cottura, bagno. Ideale .

PIETRA LIGURE - A pochi passi dal mare. Nuovo trilocale: ingresso, soggiorno con cucinino, due camere, bagno, ripostiglio. Due balconate. Posto auto. Termoautonomo. da vedere!

Trattativa riservata

BORGHETTO S.S.

Tel.
Piazza Indipendenza 7/8 Borghetto S.
3 Case s.a.s.

30) BORGHETTO S.S. - A metri dal mare, proponiamo ampio appartamento con ingresso, soggiorno, cucinino, due camere, bagno, . Ottima opportunità!

Euro

27) TORRANO - Centro paese, in piccola palazzina: ingresso, cucinino, soggiorno/camera, bagno, balcone. Box. Arredato. Da non perdere!

Euro 80.000,00

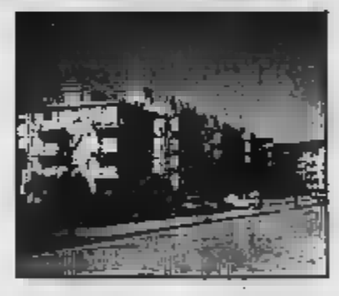

01) BORGHETTO - 200 metri mare, appartamento ristrutturato composto da: ingresso, cucina abitabile, ampia camera, bagno, ripostiglio, due balconi. Arredato a nuovo! Da vedere!

Euro 130.000,00

25) BORGHETTO S.S. - Centralissima, zona poste, ampio alloggio piano alto con ingresso, soggiorno, cucinino, camera, bagno, ripostiglio, due balconi. Possibilità box!

Euro

ALASSIO

Tel.
Via Diano, 2 (1° Alassio (SV)
Affiliato: Alassio Mare s.a.s.

ALASSIO - Centralissimo ampio bilocale nuovo con terrazzo e box auto. Investimento interessante. Da vedere!

Trattativa riservata

ALASSIO - Borgo Coscia in palazzina storica con ingresso diretto dalla trilocale perfettamente ristrutturato tre balconi. Unico!

Trattativa

ALASSIO - In contesto tranquillo e verdeggiante, in villa di nuova realizzazione proponiamo con giardino, portico e posto .

Trattativa riservata

ALASSIO - In esclusiva residenziale incantevole vista mare. ampio appartamento con ingresso indipendente e grandi spazi esterni vivibili.

ANDORA

Tel.
Andrea Doria, 54 Andora (SV)
Affiliato: Andora Mare s.a.s.

50) ANDORA - Appartamento piano alto . Composto da: due , sala, cucina, bagno. Ampio mare.

Trattativa riservata

41) ANDORA - Bilocale ampio. Composto da: ingresso, camera, , cucinino, balcone. Termoautonomo. condominio. Ideale casa

Trattativa riservata

34) - in bel contesto, composto da: camera, cucinino finestrato, e ampio . Termoautonomo.

Trattativa riservata

51) ANDORA - Nell'isola pedonale proponiamo ampio piano con balconi vista . Ideale casa vacanze.

riservata

IMPERIA O.

Tel. 0183.76.40.49
Via Mure
Affiliato

156) IMPERIA - Pontedassio, proponiamo tranquillo appartamento ristrutturato con soggiorno, angolo cottura, 2 camere, bagno, con solaio e garage. Ottimo.

Euro 122.000,00

83) IMPERIA - Borgo S. Moro, in zona tranquilla con vista mare, in buone condizioni con sala, cucina, camera, bagno, ripostiglio e cantina. Ideale casa vacanza.

Euro 115.000,00

(28) IMPERIA - Via XXV Aprile, luminoso appartamento di 110 mq. composto da sala, 3 camere, bagno, ripostiglio e 2 terrazzi. Termoautonomo.

Euro 150.000,00

IMPERIA - Capo Berta, in prestigioso complesso fronte mare circondato da privato, unico, bilo e trilocali costruzione con giardini e box auto. Unici!

Trattativa riservata

VENTIMIGLIA

0184.23.52.17
Via Roma
Affiliato:

28) VENTIMIGLIA - Zona scalo, ingresso in disimpegno, ampia cucina , soggiorno, , bagno, vista panoramica, poss.tà 2° camera.

Euro 75.000,00

33) VENTIMIGLIA - 50 mt. mare, ingresso in corridoio, monolocale con soggiorno/camera con angolo cottura, bagno, cortile, autonomo, posto auto privato.

Euro

35) VENTIMIGLIA - San Secondo, ingresso in disimpegno, ampio soggiorno con angolo cottura, 2 camere, bagno, terrazzo vista mare panoramica, ristrutturato, ottime rifiniture.

Euro 137.000,00

(30) VENTIMIGLIA - comodo al centro, ingresso in disimpegno, cucina abitabile, salone, 4 camere, doppi servizi, 2 terrazzi, autonomo, suddivisibile 2 alloggi.

Euro 207.000,00

Speciale

♥ Pietra ligure

a 500 metri dal mare.

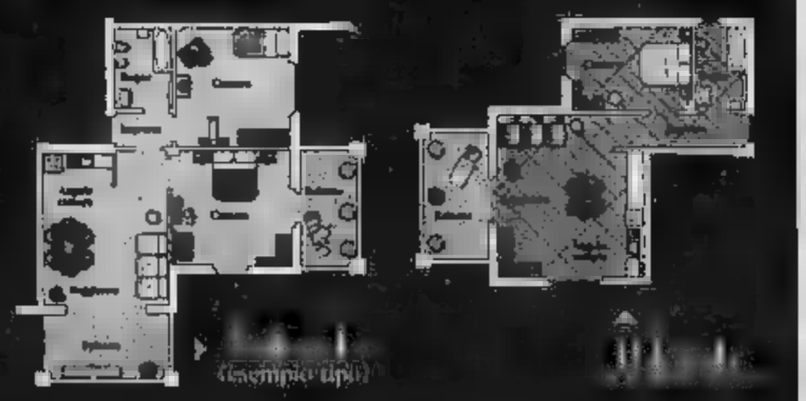

entrate in CARISA
come volete.
è più conveniente
www.carisa.it

entrate in CARISA
come volete.
è più conveniente
800-016019
servizio telefonico

IL LEADER STORICO GIANCARLO GOLZI CONFESSA A DUE SETTIMANE DAL CONCERTO: «E' UNA GIOIA SUONARE PER LA GENTE CHE CONOSCO, DELLA VAL NERVIA HO TANTI RICORDI DELL'INFANZIA»

Serata d'onore per i Matia Bazar

A Dolceacqua l'omaggio ai vincitori dell'ultimo Festival

Gianni Micaletto
DOLCEACQUA

serata d'onore. L'omaggio di Dolceacqua a uno dei gruppi più longevi e brillanti della canzone italiana. E' il concerto che i Matia Bazar terranno il 6 agosto all'ombra del Castello dei Doria, nuova tappa del tour estivo seguito alla trionfale tournée teatri sull'onda del successo Festival «Messaggio d'amore». Un appuntamento voluto dal Comune per impreziosire il cartellone degli eventi. Forse la tappa alla quale di più Giancarlo Golzi, leader storico della formazione e del rilancio dei Matia assieme a Piero Cassano, altro elemento legato alle origini del gruppo, nato nel 1974. Batterista e co-autore di successi, Golzi tiene moltissimo a suonare nella sua terra, l'estremo Ponente. «Almeno una volta l'anno cerco di organizzare un concerto che mi faccia sentire a casa - ammette -. Della Val Nervia conservo bellissimi ricordi legati alla mia infanzia. E' gioia suonare per la gente che conosco. E poi dormire finalmente nella mia casa di Bordighera, dopo girovagare, con la mia famiglia. Purtroppo non potrò fare un lungo giro dalle cantine di Dolceacqua, perché il giorno dopo dobbiamo partire per Mantova...».

Stasera i Matia a Varallo Sesia (Biella), domani a Udine, poi Levanto, Roma e altre tappe prima di arrivare a Dolceacqua. Per proporre uno spettacolo intenso sospeso passato e presente, tra i freschi cessi legati alla nuova immagine del gruppo e lo sconfinato repertorio. Golzi non nasconde il travaglio per la scelta dei brani nella scaletta del tour: «Abbiamo quasi litigato fra noi. Per esempio, c'è dirsi ciao», la canzone la quale abbiamo vinto il primo Festival, quello del '78. Ci vuole anche un po' di coraggio a escludere brani così importanti. Ma vogliamo proporre dell'altro, e il nostro repertorio è una garanzia. Silvia (Mezzanotte), poi, è brava e sa farsi amare dal pubblico. Saranno due molto intense».

Va bene

Il ritorno di norvegesi e danesi a Diano Marina; una delle poche certezze di questa estate, registrato con soddisfazione da alcuni albergatori. Una sorpresa graditissima.

Va male

E' vero che le sere di luglio e agosto non sono infinite. Ma molte concomitanze di manifestazioni, in località vicine tra loro o addirittura nello stesso comune, si potrebbero evitare.

I Matia Bazar hanno trionfato al Festival con «Messaggio d'amore: si esibiranno a Dolceacqua il 6 agosto, nel quadro del tour estivo

Ecco il «Palacarisa» Il sindaco Carlo Ruggeri aveva anche pensato di portare con se un assessore speciale per l'inaugurazione del «Palacarisa» nella piazzetta d'Alassio: l'assessore alle varie ed eventuali del Comune Roncofritto, vale a dire Palmiro Cangini (alias Cevoli), ma l'assessore» è arrivato in ritardo a causa di una gita in barca. Questa la manifestazione che ha anticipato di un paio d'ore la festa con lo Zelig tour alla calata delle vele, affollata con oltre 3500 spettatori. Nove gli artisti che si sono alternati sul palco insieme ai conduttori Claudio Bisio e Michelle Hunziker: c'erano Cevoli, Natalino Balasso, Ale e Franz, Fabrizio Fontana, Leonardo Manera e Paolo Migone.

DEBUTTO TORMENTATO MA TRA GLI APPLAUSI IN PIAZZA SANT'AGOSTINO

Verezzi, ora Cyrano è donna

Anna Mazzamauro nel ruolo dello spadaccino

Augusto
BORGIO VEREZZI

Chi ha avuto la pazienza di restare fino termine, non se ne è dispiaciuto e salutato gli attori uno scrosciante applauso. Penalizzata nel primo atto da inconvenienti tecnici alla fonica, dovuti ai ritardi nella a punto causa delle piogge che hanno disturbato le ultime prove sia a Zagarolo (Roma) che qui in piazza Sant'Agostino, e comunque in gran parte risolti durante il lungo intervallo, la prima nazionale del «Cyrano de Bergerac», nella interpretazione di Anna Mazzamau, comunque decollato con su

Alla «Tavernetta» del Bergallo, dopo i fiori, le congratulazioni in camerino della Milla San gli autografi, attorniata dalla compagnia, la Mazzamauro, professionista esemplare, insieme al regista Giovanni Feudi già pensa all'indomani, a co evitare ulteriori contrattempi: «Avrei tagliato il microfono a con la spada», osserva rammarico. Pare comunque abbastanza soddisfatta, e sollecita a tutti impressioni critiche sul versante artistico, sicura che lo spettacolo, come sempre accade, si assesterà nel rodaggio.

E' stata toccante, sulla Anna Mazzamauro, dolente e al tempo stesso brillante interprete di Cyrano, accasionale nel trattegiare la tristezza il dolore per il suo amore impossibile. Un personaggio nei cui panni l'attrice è scivolata lentamente sotto gli occhi degli spettatori: il passaggio dall'attrice Anna al ruolo dello spadaccino creato Rostand è stato lieve come la trama dei pizzi di cui Cyrano è adorno. Accanto a lei una nutrita schiera di compagni, impegnati anche in molte scene di veri e finti duelli - di spada e di lingua - anche sulla piazza.

E magici sono stati i momenti canori, affidati alla splendida voce di Simone Bartolini, il «sopranista Dellarosa», che ha collaborato alla realizzazione dell'ultimo Cd di Franco Battiato, il pluripremiatissimo *Fleurs*, e grande interprete di arie barocche più famosi teatri lirici del mondo: emozione ha infatti suscitato quella tratta dal *Rinaldo* di Haendel, «Lascia ch'io pianga», utilizzata come sfondo sonoro al dolore di un Cyrano consapevole di non poter rivelare l'amore per Rossane o della bruttezza.

Stasera (ore 21,30) l'ultima replica, una volta all'insegna del «tutto esaurito».

Anna Mazzamauro con Simona Frenna (Rossana) nel «Cyrano» a Verezzi e nella foto sopra con Lorenzo Degl'Innocenti (Cristiano)

Case & Case
contatto
335/5333808
335/5333818
335/5333880
Savon... 50
Tel./fax 019...

1) ALBISSOLA MARE. Vale (ristrutturato di nuova edificazione, ampio salone, cucina, doppi servizi, 2-3 camere, balconi, mansarda, lavanderia, ampio garage, giardino, vista mare, soluzioni architettoniche personalizzabili, finiture di pregio Tel. 335/5333818.

2) SAVONA, zona S. Rita, alloggi ingresso, cucina, sala, 1 camera, bagno, ripostiglio, 2 balconi, termoautonomo. Rif. Richiesta € 122.000. Tel. 335/5333818.

3) SAVONA, centro storico, posizione prestigiosa, alloggio, ingresso a sala, cucina, 3 camere, doppi servizi, termoautonomo. Richiesta € 253.000. Rif. 1040. Tel. 335/5333818.

4) SAVONA, via Montenotte vicinanze Piazza Mameli, alloggio ultimo piano con ascensore, parzialmente mansardato, termoautonomo, condizionato, totalmente ristrutturato, ingresso, sala, 2 camere, cameretta mansardata, cucina abitabile in muratura, bagno, ripostiglio, balcone verandato. Richiesta € 168.500 trattabili (£. 365 milioni). Rif. 1017. Tel. 335/5333880.

SAVONA, zona Fornaci, magazzino totalmente ristrutturato con ingresso esclusivo carrabile ed elettrificato, comprensivo d'impianto antifurto, vano unico di mq. 250. Richiesta € 258.500 (£. 500 milioni). Rif. 1000. Tel. 335/5333808.

SAVONA, di Legino, alloggio al terzo piano senza ascensore, vista mare, buone condizioni, composto da: ingresso, camera, bagno, cucinotto con fornello, balcone e cantina. Richiesta € 65.500 (£. 155 milioni). Rif. 1060. Tel. 335/5333808.

7) SAVONA, Villapiana, Finanza, alloggio con ingresso indipendente, finiture di pregio, ingresso a sala, tinello, 2 camere, cucina, bagno di servizio, sala da bagno, 2 balconi verandati, cantina, mq. 180 di giardino con zona barbecue, possibilità di n. 2 box. Richiesta € 275.000 (£. 540 milioni trattabili). Rif. 1031. Tel. 335/5333880

8) SAVONA, zona Legino, vista mare di circa 110 mq., posto al secondo ed ultimo piano e composto da: ingresso, sala, cucina, tre camere, doppi servizi, grande balcone di mq. 14, cantina di mq. 6,5 e posto auto coperto. Rif. Tel. 335/5333808.

9) BA litoria, zona via Visca, alloggio stupenda vista mare, libero su 3 lati, in ottimo stato, termoautonomo, ascensore, ingresso, grande salone, cucina abitabile, 3 camere, 2 bagni, balconata verso il mare, balcone verso monti, cantina e box grandi. Rif. 998. Tel. 335/5333880.

10) GUILIANO, loc. Fais, villa di nuova edificazione, disposta su due livelli e composta piano terra portico, ingresso/soggiorno, cucina, bagno, piano primo camera, 2 cameratte, bagno, terrazza, 7000 mq. di terreno Rif. 1047. Tel. 335/5333808.

11) GUILIANO, centro, alloggio di recente edificazione, 2° ed ultimo piano, ristrutturato, ingresso, soggiorno, cucinino, bagno, camera, 2 cameratte, ripostiglio, terrazzo, mansarda abitabile a box di 25 mq. Richiesta € 206.580 (£. 400 milioni). Rif. 926. Tel.

12) VADO vicinanze paese, alloggi pronti di varie metrature, di nuova edificazione, finiture signorili, con balcone o terrazzo, possibilità box o posto auto. Si propongono appartamenti in edificazione consegna prevista 12 mesi, finiture personalizzate Tel. 335/5333880.

13) FINALE LIGURE, alloggio in ottima posizione centrale, comodo servizi, autostrade e spiaggia, in ordine e composto da 2 camere, cucina grande, bagno e ampio locale accessorio di mq. 15, riscaldamento autonomo, Rif. 947. Tel. 335/5333808.

BORGIO VEREZZI, a 200 mt. spiaggia, ultimi alloggi, bilocali e trilocali pronta consegna, finiture signorili, possibilità box, a partire da € 217.000 (£. 420 milioni). Tel. 335/5333880.

SAVONA, Colombo, piano alto, totalmente ristrutturato, ingresso, cucina, sala, due camere, stanza armadi, locale lavanderia, doppi servizi, balcone sista, veranda, piano alto, termoautonomo. Richiesta € 309.765 (£. milioni). Rif. 1013. 335/5333818.

15) CELLE LIGURE, 1 Km dal mare, alloggio nuovo mai abitato, ingresso, cucina, sala, 2 camere, bagno, grande balcone, posto auto esclusivo, garage, cantina, soffitta abitabile, termoautonomo, parziale vista mare, ascensore, piano alto Rif. 982, Tel.

17) BALICETO, centro paese, alloggio piano alto, ristrutturato, ammobiliato, termoautonomo, composto da: ingresso, camera, sala, cucina, bagno, ripostiglio, cantina e piccolo box. Richiesta € 56.810 (£. 110 milioni). Rif. 1019. Tel. 335/5333880.

SAVONA, pertinrico, bar tabacchetta ricevitoria giochi buona redditività. Rif. 83. Tel. 335/5333818.

18) VADO LIGURE, vendesi rosticceria-paninoteca-bruschetteria, ottimi incassi, buona redditività, completamente ristrutturata. Rif. A 85. Tel. 335/5333808.

CARNI
CARNE DI RAZZA PIEMONTESE GARANTITA CERTIFICATA
Qualità, freschezza, cortesia, risparmio:
lo dicono in tanti...
da noi è una vera ricchezza, ogni giorno
Savona - Via S. Lorenzo 56
Albisola Superiore - Corso Mazzini 157

BOLLETTINO METEO

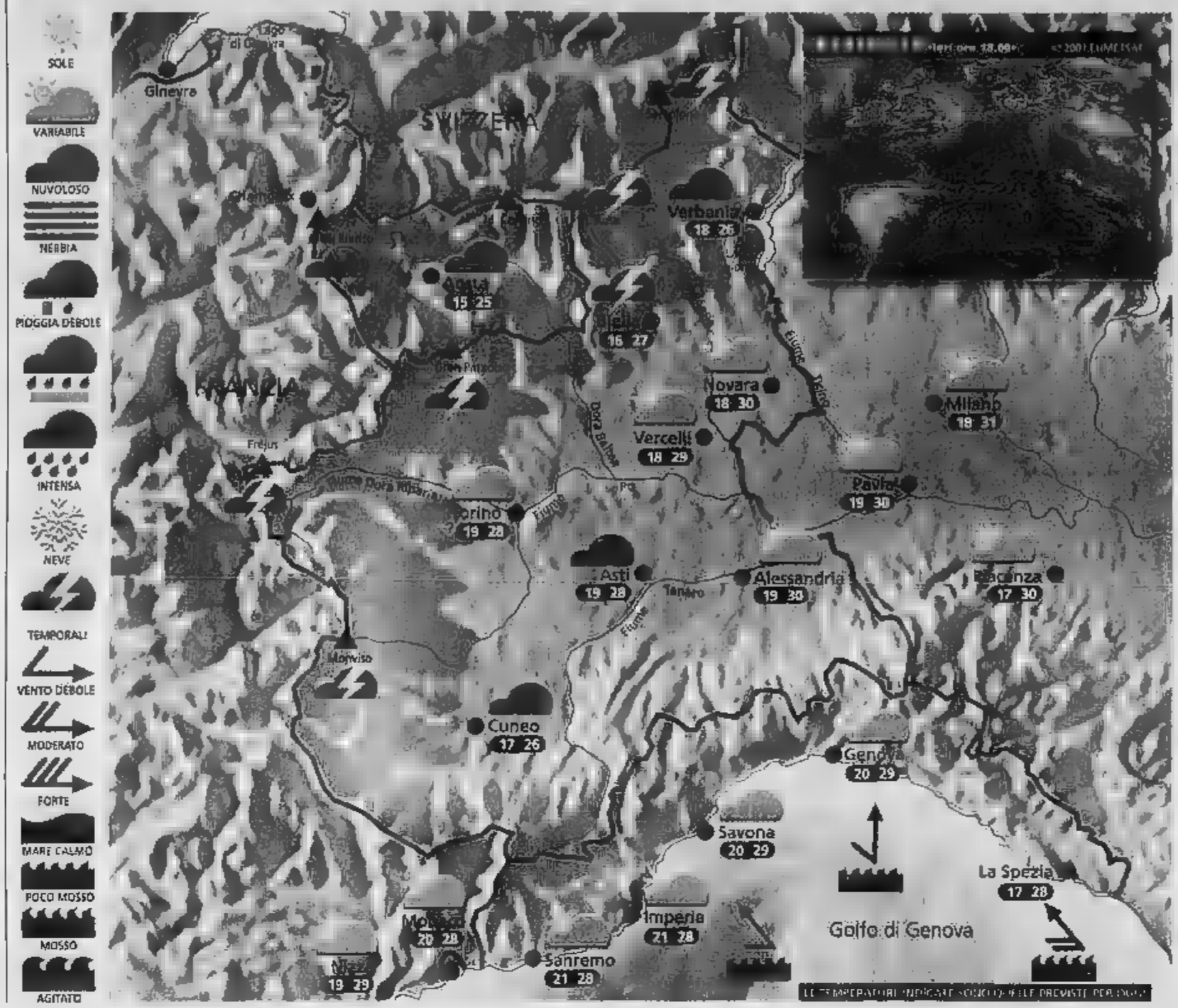

Situazione Ieri l'alta pressione ha garantito una giornata splendida, con sole, temperature gradevoli e vento debole. Oggi, una perturbazione atlantica transiterà sulle Alpi, portando alcuni rovesci e temporali su tutti i rilievi, specie nel pomeriggio; in pianura vi sarà solo qualche nube, ma senza particolari fenomeni.

Previsioni Al mattino cielo nuvoloso sulle Alpi Cozie e Graie, senza piogge; sereno in pianura, con qualche nube sul litorale della Liguria e sul Basso Piemonte. Nel pomeriggio peggiora gradualmente su tutti i rilievi: rovesci e temporali si verificheranno specie sulle Alpi Orobie e sulle Prealpi Lombarde; in pianura poche nubi sparse. Temperature in lieve calo, principalmente sui rilievi. Venti deboli occidentali. Domani cielo [illegible] qualche nube al mattino sulla Lombardia orientale. Temperature massime in lieve aumento.

ZOOM

Il vento di foehn sulle Alpi

Quando una massa di aria umida e fresca arriva da Nord sull'Italia, di solito viaggia a basse quote, e quindi viene spesso a scontrarsi con l'arco alpino. L'altezza media dei rilievi è tale per cui l'aria fresca, una volta arrivata nelle loro vicinanze, viene costretta al sollevamento verso l'alto, e quindi alla condensazione. Sul versante Nord delle Alpi allora si forma un esteso corpo nuvoloso che porta precipitazioni continue e moderate, fino a che continua il vento da Nord. Questo fenomeno è chiamato Stau alpino e si verifica soprattutto d'inverno. Una volta che l'aria è arrivata sulla sommità dei monti, essendosi raffreddata ulteriormente, tende a scendere per gravità verso il basso lungo il versante Sud. In questo caso allora viene compressa, e quindi si riscalda notevolmente; anche l'umidità scende rapidamente fino a valori molto bassi. Una volta arrivata a valle, l'aria, ormai calda, si diffonde attraverso tutta la pianura un vento moderato o forte e generando quindi il foehn. In queste occasioni sulla Pianura Padana la visibilità aumenta all'improvviso e la temperatura schizza verso l'alto di parecchi gradi in pochi minuti.

A CURA DI: www.meteolive.it

PER CHI VIAGGIA

ANCONA	23	30	REGGIO	21	32
BARI	24	31	ROMA	[illegible]	
BOLOGNA	20	30	VENEZIA	22	28
CAGLIARI	25	31	BRUXELLES	11	18
CATANIA	17	32	FIRENZE	11	18
GINEVRA	14	25	MILANO	15	24
MONACO DI BAVIERA	11	19	PALERMO	14	25
PARIGI	12	18	POTENZA	20	29
ZURIGO	13	24		17	30

OGGI

IL SOLE: sorge alle ore 6 e 2 minuti; culmina alle ore 13 e 35 minuti, tramonta alle ore 21 e 9 minuti

LA LUNA: si leva alle ore 19 e 5 minuti; cala domani alle ore 3 e 46 minuti

www.unimetal.net

Cambia la cucina adesso.
Pagherai con le uova di Pasqua.

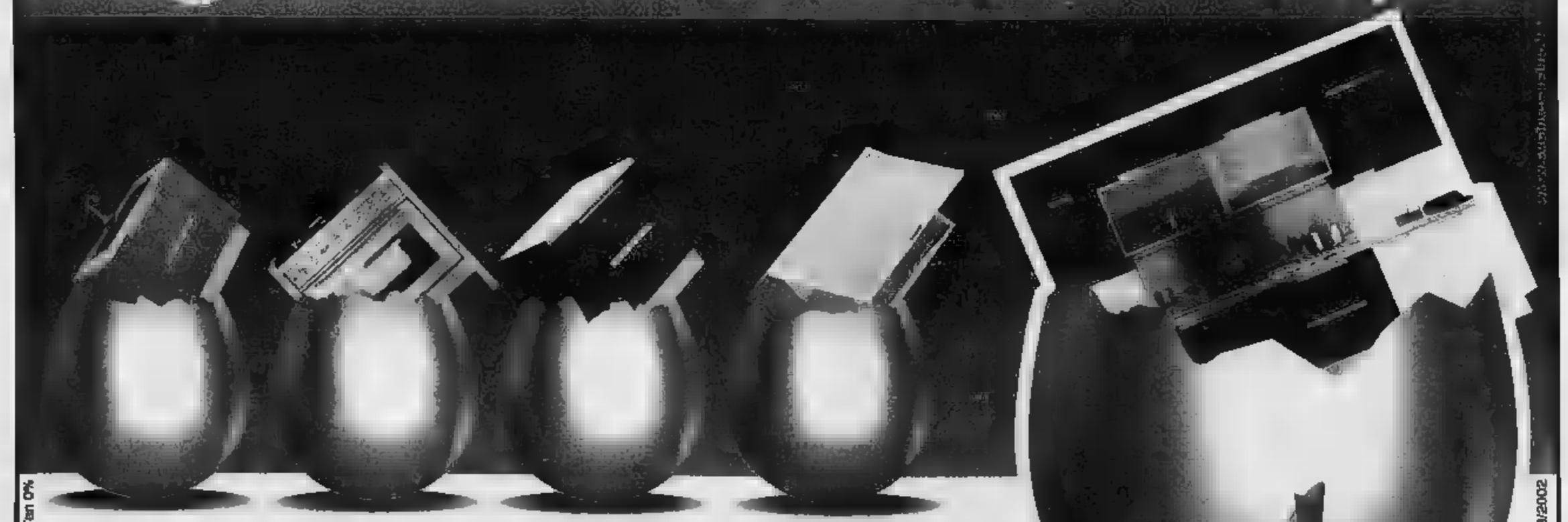

Tasg 6% Tan 0%

cucine cucine

Compra oggi cominci
pagare nel 2003
in 18 comode rate
zero interessi.
1ª rata Aprile 2003.

Scade il 31/03/2002

Via al Piemonte 10 - Tel. 0182 [illegible]

APERTO DOMENICA POMERIGGIO

LA LIRICA AD ALASSIO CON LA «TOSCA», A PIETRA LIGURE DI SCENA L'OPERETTA, AUTO D'EPOCA IN MOSTRA A CALIZZANO

Musica, arte e spettacolo in Riviera

A Legino lo spettacolo «Saranno Famosi» con U Pregin

DA VEDERE

«La Tosca» ad Alassio, «La danza delle libellule» (operetta) a Pietra Ligure, l'ultima replica del «Cyranò» al festival teatrale di Verezzi, chiude «Cactus Magic» a Borghetto, fiera «Terredimare» a Spotorno, «I promessi sposi» (da ridere) ad Andora, «Rap Camp» a Savona, auto d'epoca a Calizzano. Numerosa anche le sagre gastronomiche sulla costa e nell'entroterra e mostre d'arte (estemporanea di pittura a Toirano) ed i mercatini. Queste la domenica da vedere e da gustare in provincia di Savona.

[illegible]UVIUM E' aperto tutti i giorni l'acquario, con molte novità 2002 (con le «notti magiche»). Le fiabe di Luzzati in mostra a Porta Siberia. «Grande pittura genovese dell'Ermidage» a palazzo Ducale. «Festival del mondo latino americano», dalle 18 alle 2 alla Fiera di Genova: Carlo Cicala per Ridere d'estate all'arena d'estate.

VARAZZE «Varazze Arte 2000: espressione arte e pensiero» con mostra collettiva al Kursaal Margherita, alle 21,15 declamazione di poesie di Paola Camino.

PONTINVREA E' aperta dalle alle 24 la pista di kart «Vittoria».

URBE Sagra della porchetta in località Fajallo. La «Via dell'arte» in località Olba San Pietro, di scultura all'interno del prestigioso oratorio dei Santi Giacomo e Filippo. «La via dell'arte» è anche «Urbarte», esposizione dei bozzetti e dei progetti artistici per la Piazza della Chiesa di San Paolo e dell'antico borgo della Farriera pensati [illegible] pedonale. Espongono Alberto Affiegri, Tegi Canfari, Gianfranco Carrozzini, Giuliana Geronazzo, Alfredo Gioventu', Rainer Kriester, Marco Locci, Giulia- Marchesa, Serena Olivari, Sandro Pastorino, Cristiano Piccinelli, Carlo Sipsz, Alessandro Traina (aperta sino al agosto, oggi ore 17-19).

CELLE L. «Pecorile sotto le stelle», gastronomia e musica in località Pecorile. Ballo con Adelio in serata alla pista di pattinaggio.

ALBISOLA S. Festa della Madonna del Carmine, gastronomia, danze (orchestra Banda Clave Do Sol) e mercatino a Luceto. Sculture di Mario Porcù in mostra al museo civico.

ALBISSOLA M. «Summer Open cup» di beach volley dalle 10 alle 18 ai bagni Lido. Festa della birra all'Area 02.

OSIGLIA Manifestazione nazionale di canoa olimpica sul lago.

[illegible] «Mallare sotto la tenda» con gastronomia in località Santuario.

CALIZZANO Decimo incontro di auto e moto d'epoca, in giornata.

M[illegible] Kart cross «Mille Miglia», aperta dal mattino alla sera.

CAIRO Festeggiamenti di San Giacomo a Rocchetta.

CARCARE Si conclude oggi il raduno degli alpini.

[illegible]MO Al campo sportivo gastronomia e ballo con orchestra Mauro Ferrara.

SAVONA Rap Camp: stand «promozionali» dell'Esercito tutto giorno in Darsena. «Cristalli e vetrine» sino al 21 luglio, dalle 20 alle 24 sul Priamar. Ai bagni Serenella festa dell'Associazione amicizia Italia-Cuba. Per «Premio Micol» alle 21,15 nei giardini delle Fornaci «Tre sull'altalena» (Quattrofralequinte). Al centro commerciale «Il Gabbiano» il mago Gabriele Gentile con la sua magia «close up». Grande appuntamento con «Saranno Famosi», arte varia a partire dalle 21 a Legino con la manifestazione organizzata dall'associazione U Pregin, spettacolo abbinato alla manifestazione del volontariato per tutti...tutti per uno».

VADO Muscolata al giardini a mare. Festa S.Margherita a Segno.

QUI[illegible] Festa dell'Unità alla Smsf Quilianese (piazzetta del vecchio borgo).

BERGEGGI Sagra con specialità liguri bergeggine alle 19 in piazza XX Settembre. Mostra «L'affondamento del Transylvania», presso le scuole elemantari (dalle alle 23).

SPOTORNO Fiera estiva di prodotti tipici gastronomici italiani a cura di «Terredimare.Com» in piazza Vittoria. «Frizze e mangia», sagra gastronomica dell'Avis sulla terrazza a mare dalle 19. Ceramiche e pittura in collettiva «O lumme» al Palace.

«Sotto a chi tocca» commedia in tre atti di Govi alle 21,30 in piazza Chiappella.

Sagra della Madonna del Carmine dalle 19 a cura di Croce Verde «I Nostri vogi du burgu» in piazza Milite, musica i Slot Machine. Mercatino dell'artigianato dalle 19 alle 24 nelle strade del centro. Omag- Scanavino e Veronesi sale delle Capriate e degli Archi a Santa Caterina. Spettacolo per bambini alla terrazza a mare di Varigotti.

Sagra napoleonica con specialità locali, alle 18 concerto del gruppo occitano Arbero, dalle 21 ballo con i Ponente Express.

BORGIO Ultima replica, in prima nazionale, di «Cyrano» con Anna Mazzamauro in piazza Sant'Agostino a Verezzi (ore 21,15).

La bellezza e il fascino senza tempo delle auto d'epoca oggi a Calizzano

MAGLIOLO Sagra della porchetta dalle 18 alle 24, lotteria di beneficenza.

TOVO Visitabile il museo dell'orologio da torre «Bergallo».

PIETRA Festival dell'Operetta alle 21,15 al circolo Sant'Anna: oggi «La Danza delle libellule» con Massimo Bagliani e Maria Rosa Congia. Mercatino serale dalle 18 alle 24, artigianale sul lungomare e in viale Repubblica.

«Rivisitazione del Cenacolo», di Pierino Traverso dalle 20 alle 23 all'Annunziata. Opera Alessandro Gallo in via Libertà. Gabriele Mazzanti e Antonia Mariani espongo all'Auditorium.

LOANO Muscolata per la «Festa del mare» dalle 18 alle 24 sul lungomare centrale. «Mercatino etnico» dalle 20 alle 24, in piazza Palestro.

BORGHETTO Per Insieme in Liguria concerto Jazz, gospel funky e altro dei «Four Steps choir» con la compagnia Satya-Gra (40 cantanti), ore 21,30 piazza Marinai. «Cactus Magic» (ultimo giorno) Palasport.

TOIRANO «Cena nel parco del Marchese», sagra gastro- con danzanti. «Passeggiandu pe Tuira'n», estemporanea di pittura dalle 10 a cura de «Lo Schizzo».

CERIALE Alle 21 in piazza della Vittoria concerto spettacolo «C'era volta il musical». «Le vie dell'arte 2002» in vico Vietta dalle alle 18.

ALBENGA Sagra gastronomica di Pontelungo, musica con la Emozioni Band. Sagra gastronomica anche in frazione Lusignano. Mostra «L'entroterra di Albenga, una realtà da scoprire» a palazzo Vecchio. Mercatino dell'antiquariato nel centro storico a cura de «Le tre torri». Concerto «McAnthony» alle 21 in viale Italia. «I Capricci» di Francisco Goya in mostra alla galleria Ristori.

VENDONE «Festa della montagna», a lunedì, con gastronomia e serate danzanti (oggi orchestra).

[illegible]INO Si chiude oggi la sagra delle frittelle.

Sagra gastronomica della patatina pranzo cena, con elezione della miss.

STELLANELLO «Sagra dei friscioi» con ballo in centro paese.

ALASSIO «Tosca» di Giaco- Puccini alle 21 all'Auditorium Simonetti, soprano Natalia Margarit. Per «Alas- o in musica» alle 21 ai giardini comunali orchestra Cavendish School. «Percorsi Contemporanei» (Nere emozioni) nell'ex chiesa Anglicana. Tutti i giorni le animazioni di «Alassio Village».

CASTELBIANCO «Installazione d'arte Pellegrina» nelle Cappelle, dalle 20,30 alle 22,30, originale percorso alla scoperta delle cappelle disseminate sul territorio.

CASTELVECCHIO Esposizione e vendita di prodotti della «Strada del vino e dell'olio» nel vecchio borgo.

BORGHETTO D. Folclore, sapori antichi e teatro dialettale in località Leverone.

ANDORA «Un sipario sull'estate» presenta «Gradisce uno sketch», cabaret i «Promessi Sposi», alle 21 al parco delle Farfalle. Si chiude oggi la mostra composizioni floreali nella chiesa dell'Accoglienza dalle 17,30 alle 23.

Concorso per nuovi talenti «Premio Rovere d'Oro» (ultimo giorno) sul sagrato della Rovere. [p. p.]

DJ RALF ALLO SPORTING DI FINALE LIGURE, CABARET A LOANO, SU TELEGENOVA LA REPLICA DELLA FINALE DI «VOCI NUOVE PER MIMI'»

Notte con gli Anni Sessanta e le nuove tendenze disco

Equipe 84 in concerto ad Albisola Superiore, ritmi latini al Daubaci di Vado Ligure

LA NOTTE

Evento in discoteca con l'«Utopia house summer night» con Ralf dj allo Sporting Club di Finale. «Loano Cabaret», concerto della Equipe 84 Albisola Superiore, ritmi latini sino a tardi al Daubaci di Vado, orchestra Santino Rocchetti al Saitta di Loano. Oggi alle 17,45, su Telegenova, replica della finale del concorso «Voci nuove per Mimì» che si è svolta a Finale.

RECCO Concerto Buio Pesto sulla passeggiata a mare alle 21,30.

S.MARGHERITA Ritrovo al Cutty Sark. Al Covo di Nord est balli latino.

CHIAVARI. Ritrovo all'Excalibur.

SESTRI L. Music pub Scooner.

GENOVA «Cubeba» (ex Cavalli Marci al Nadamas del Porto co. Musica live alla Rosa dei Venti. Piano bar al Dixeland. Aperitivo in musica al Barfly. Rock live della Nemesi al Shakespeare's Art Cafè. Notte in musica al Big Ben Pub di Sampierdarena. Musica e video al Transilvania Horror ROCK Kafè. Ritrovi al Fitzcarraldo, al Koala, al Blues House Pub, Capitan Pracassa, all'Hemingway, al Kings Barnan, Crazy Bull, al Sopravaventi, El Cafè Latino, all'Exploit Cafè e al Texano.

SESTRI P. Ritrovo al Tumbler Cafè.

ARENZANO Ritrovo al Mc Namara.

VARAZZE Liscio e revival con Sar- Franchi al dancing Boschetto. Musica da ballare al dancing Nautilus versione summer. Ritrovi in musica al Pescegatto, al Taknbanda, al Perbacco, al Kursaal Margherita (pianobar con Angelo), al Barlocco, al Miramare, all'Invidia e all'Hamburger Boy. Liscio revival dal vivo al Gilda.

CELLE Al Gaudì jazz variabile con Max Dall'Omo e Company. Ritrovi al Baricentro, al Bolero, Charlie Max, all'Burricano, al Barsonda, all'Intralcio, alla birreria La Ghironda e al Durty Nelly's.

PONTINVREA Musica al Beer Room Pub.

ALBISSOLA M. Lezioni gratuite tango argentino ai bagni t' Antonio. Ritrovi al Porky's, al New Experience, al Già Già, al bar Testa e al Friends. Americanbar al Soleluna.

ALBISOLA S. Concerto degli Equipe 84 nell'ex piazzale Fs alle 21,30. Ritrovi al Pilar, al Clipper pub e al Med Cafè.

CAIRO Ritrovi a La Nicchia, al Be Pub, alla degli Angeli, Stirling Castle, alla gelateria Crespi, alla Brais all'Osteria del vino cattivo.

CENGIO Ritrovo al Cantuccio.

MILLESIMO Night club Gasoline.

CARCARE Ritrovi a Alla Corte dei Baroni, a Il Maltese la farmacia dei sani e al Green Pub.

Ritrovo al Bar De Noi.

SAVONA Terrazza discobar (ore 20-03) alla Compagnia Savonese delle Indie. Messaggeria all'Empire Cyber. Per pranzo ma aperitivo con musica d'ascolto al Vignoble d'Italie. Ritrovi alla Boutique della birra, al Baretto, alla Oveja Negra in piazza Consoli (bar in stile spagnolo) Tutto Gelato, al Club Nautico, al Santa Lucia Cafè, al Mezzo Marinaio (enoteca), al Malvasia (enoteca), al Cokpit, al Birrò, Scaletto, all'osteria Beu, al Benzi e negli altri locali della Vecchia darsena.

QUILIANO Musica d'avanguardia al Baraonda di Valleggia.

VADO Al Daubaci «Hot Summer» on the beach: tutto latino gruppi originali e cena a tema . Ritrovo al Cupido Pub.

BERGEGGI Lap dance maschile e femminile al Sinte Galeshka di Portovado.

NOLI Discoteca soft al Bajda dei bagni Hilton (Nik Leder ed altri dj).

[illegible]NO Nuova domenica alla discoteca on the beach Isla Bonita. Aperto pomeriggio e sera con Riccardo e Silvia dancing Castello. Ritrovo al Samhoa Bach, al Lord Nelson, al Sunshine Cafè, al Black Bull e a La Cambusa.

FINALE «One night Utopia» alla discoteca Sporting Club di San Bernardino: ospiti i dj Ralf Riccione e Stefano D'Andrea da Viareggio e molti altri dj. Ritrovi al Nonascodirado (ex Vittoria), al Gasoline ex Mir. Ritrovi al Trocadero, Baquito, al Bikini, al New Clipper, al San Pedro, al Joy, Ferro Cafe, da Pilade, al Vanilla.

L. Ritrovo a Il Carruggio con la musica.

BORGIO Ritrovi al Mulino Club, al Cappero Club (anche pomeriggio), al Rifrullo, al Rose's pub, alla Torre dei Sassetti e al Mirabolan.

PIETRA Revival Anni '60 e '70 al Malibù. Musica dal vivo Mimmos alla gelateria Minerva. Ritrovi al Santo, al Barone Rosso, da Miriade, da Poldo's, al Soleluna (domenica sera «latina»), all'Iguana, all'Airone, al Flora Caffè, al Virgin e al Dolphin's.

Equipe 84 ad Albisola Superiore

LOANO Raul Cremona ed altri per la «prima» di «Loano Cabaret» alle 21,30 al Giardino da Principe (sconto nella pagina dei tagliandi di oggi de La Stampa). Alla discoteca Club Tropicana nuovo settore estivo con Human dj e musica dal vivo. Al Fermento Club «la magia dell'house». Mr Rouge il nuovo discobar-ristorante Da (porto). Liscio e revival con orchestra al Saitta (Santino Rocchetti orchestra) e al Manhattan Inn (orchestra I Gabbiani). Musica al Gavioli al Vascello. Ritrovi all' Australian Cafè (aperto tutta la notte), all'Arcibaldo, da Vittorino, al Bar Doria (musica dal vivo in spiaggia), al Jumanji, al Carpe Diem, al Club Movida, al Mai istto, al Fluke, al Bucchero, al New Crazy Night.

BOISSANO Karaoke al Pub 36.

TOIRANO Ritrovo all'osteria «I gatti alla luna».

Ritrovo al bar Velvet e alla Dolce Voglia.

CERIALE Ritrovi ai bagni [illegible] (live), al Planet Cafè e al Tea Room.

ALBENGA Ritrovi al raggio di luna, al Crazy Pub, alla Città Vecchia, al Guaranà, al Caprice, al Mister Michetta, al Bar del Ponte e al Rock Bank Caffè. Ritrovo al nuovo Club Morgana.

[illegible] «La Dolce Vita», con dj, a La Capannina. Disco- Le Vele con dj. Discobar con music live Paradise. Discoteca all'U'Brecche. Musica dal nella piazzetta (fra El Galeon e il Mozart Cafè. Live al BarLume (live con Silvano Marisa). Musica vivo al Ponente, Manila Club, con «Rizzo & Rizzo» al Mazzaluna. Ritrovi al Liquid, al Fred Music, da Spotti. The Victorian Pub (aperto sino a colazione), al Tokai pub, al Dubliner, al Bar Dell'Angolo, al Cabaret (live con Nando Rizzo), al Joy, al Rooster George Taylor's, al Cocktail & Drink, all'El Che Cafè, all'Hallowe' en e allo Zanzibar. Liscio e revival alla pasticceria Riviera.

CISANO Ritrovi da A'Sciattapanza di Cenesi e al Blue Dolphin Club.

[illegible] Telecafè e wine bar alla Locanda delle antiche pietre.

LANGUEGLIA Ritrovi al Greg De Molloe, Locanda del Re e Saloon birreria.

ANDORA Piano bar alla Casa Priore. Ritrovi al Mata Mua, Samarcanda, al Take Off e al Big Ben Pub.

CERVO Riaperto il Bailabar. Karaoke al Porteghetto.

S.BARTOLOMEO Ritrovo al Barock (domenica con musica soft) e a La Pinta.

DIANO M. Ritrovo allo Skipper, al sunset, al bar Roma (serata blues), al The Old Fisherman, al Jammin e al Mandy's.

IMPERIA Al Ferrocarril Sottosuono in concerto. Ritrovi al Seven Square, al Tapas, al Bersò, e Vincent.

S.STEFANO Ritrovo Baretto. «Mes Movida» al Sottovento Beach (Marina Aregai).

RIVA Genere dancing al Sensual.

[illegible]IMA Musica e ritrovi Tre Alberi, al Flower's (live), al Frog's, al Germinal (Taggia) e al nuovo Papagayo.

Bussana Ritrovi all'Osteria degli Artisti e a La Casaccia.

[illegible]MO Aperitivo musicale a La Villa. Piano bar alla sala Liberty Casinò con Sandro Moreno. Musica latino-americana, con ed animatori, al Disco Loco. Musica al Living Garden, al Moon Cafè, al Mistral (live), al Sax Pub, al Kitch Cafè, al Roma, al Mazzini Pub, al Puerto Escondido, al teatrino di Mangiafuoco.

OSPEDALETTI Musica latino-americana a la Dolce Vita.

BORDIGHERA Jazz alle nel centro storico. Selezione Anni '70-'80 dj alla discoteca Kursaal (dj Brass e Simone). Musica al Chica Loca. Dj set al Gp Music Pub. Ritrovi al San Marco Cafè, a La Tana del lupo e al Graffiti Pub e Cavetto.

VENTIMIGLIA Ritrovo con la Tuff Gang alla Margunaira. [a. r.]

MUSICA SUL [illegible]

In concerto [illegible] «Vagabond Shoes»

Musica tradizionale ma anche cantautori inglesi e americani. Suoni irlandesi, francesi e nordamericani. In scena mandolini, bouzouki, chitarre, organetti e una giovane voce, quella di Simone Scarano. Stasera al piazzale del Maschio (fortezza del Priamar) il concerto del gruppo «Vagabond Shoes». La band formata dallo Scarano, da Alessandro Signorile, Marco Spiccio, Augusto Fiorin, Alessio Casati e Claudio Fiabane. Concerto di grande atmosfera e coinvolgimento. Ingresso gratuito. [p. p.]

FIERA NELL'ENTROTERRA

Castelvecchio mette [illegible] i prodotti tipici

CASTELVECCHIO. Castelvecchio, che per la bellezza del suo castello e del suo caratteristico abitato a pigna, è diventato il più noto dei simboli dell'entroterra della Riviera di Ponente, vive oggi una giornata dedicata ai prodotti tipici della terra. Davanti nella piazza centrale avrà luogo «Seconda Rassegna di prodotti tipici della strada del vino e dell'olio Alpi al mare». La manifestazione, organizzata dal Comune e dall'attiva Pro Loco, si svolge con la collaborazione della Strada del Vino dell'Olio e della Comunità Montana Ingauna. Ci sarà la partecipazione straordinaria del «Brav'oma, cantastorie delle Langhe in rappresentanza del comune di Bergolo (Cuneo). Ultimamente il castello è stato completamente restaurato con grande rispetto per il suo aspetto originario, così come ha consegnato la sua lunga storia. [r. ar.]

ACCADEMIA DI BELLE ARTI DI CUNEO
Legalmente riconosciuta D.M. 08/04/94
Via Savigliano 8/b - 12100 CUNEO - Tel e Fax 0171 695753
E-mail: accademia@multiwire.net
http://www.multiwire.net/ass/accademia/
CORSI UNIVERSITARI
AUTORIZZAZIONE MINISTERO DELL'UNIVERSITÀ E DELLA RICERCA SCIENTIFICA E TECNOLOGICA - ALTA FORMAZIONE ARTISTICA E MUSICALE
- *ARTI VISIVE (PITTURA E GRAFICA)*
- *ARTI MULTIMEDIALI E COMUNICAZIONE VISIVA*
- *RESTAURO DEI BENI CULTURALI E AMBIENTALI*
- *MODA, DESIGN, ARREDAMENTO (GRAFICA, FOTOGRAFIA, PROGETTAZIONE)*
SBOCCHI

Per gli studenti lavoratori sono attivati i CORSI SERALI
Operatore nei campi della grafica pubblicitaria e editoriale, dell'illustrazione, della comunicazione visiva multimediale, dell'arredamento, dell'allestimento e nella visualizzazione nell' dell'architettura d'interni
Tutti i campi del graphic e product design.
Stilista, illustratore, costumista nei campi della moda e dello spettacolo
- Fotografo di moda, di arredamento, di allestimenti di mostre, stilista e pubblicità
- Operatore nel campo pittorico gestione e conservazione dei Beni Culturali
- Partecipazione ai concorsi pubblici
- Insegnamento delle materie artistiche in ogni ordine e grado di scuola

I TAGLIANDI SCONTO PER LE PIU' BELLE ATTRAZIONI DELLA LIGURIA OFFERTI DALLA STAMPA AI PROPRI LETTORI

DOMENICA 21 LUGLIO 2002
PUBLIMOD COMUNE DI SANREMO LA STAMPA
Sanremo Immagine Jazz - Sanremo Blues
Zucchero
in concerto
STADIO COMUNALE DI SANREMO
23 luglio 2002
costo del biglietto: 25 (+2,50 di prevendita)
Presentando questo tagliando ai botteghini si potrà acquistare il biglietto senza dover pagare i diritti di prevendita.
Utilizzare il tagliando del giorno di pubblicazione.
Non sono valide le fotocopie
PUBLIMOD s.a.s. - tel. 0184 575263
www.publimod.it

LA STAMPA DOMENICA 21 LUGLIO 2002
PARCO ACQUATICO LE CARAVELLE
Acquistando 1 biglietto adulti (intero giornaliero) presso le casse del Parco e presentando insieme questo tagliando all'entrata si avrà diritto ad un...
BIGLIETTO SCONTATO DEL 50%
per ragazzi dai 4 agli 11 anni
La presente offerta non è cumulabile con altre riduzioni.
UTILIZZARE SOLO IL TAGLIANDO DEL GIORNO STESSO, AL LUNEDI' QUELLO DELLA DOMENICA. NON SONO VALIDE LE FOTOCOPIE

LA STAMPA
Presentando questo coupon alle biglietterie del Padiglione del Mare e della Navigazione si avrà diritto allo sconto di
2 €
SUL BIGLIETTO D'INGRESSO INDIVIDUALE ADULTI E RAGAZZI
TAGLIANDO DA UTILIZZARE ENTRO DOMENICA 23 LUGLIO
PADIGLIONE DEL MARE E DELLA NAVIGAZIONE

LA STAMPA
Presentando questo coupon alle biglietterie dell'Acquario di Genova si avrà diritto allo sconto di
2 €
SUL BIGLIETTO D'INGRESSO INDIVIDUALE ADULTI E RAGAZZI
TAGLIANDO DA UTILIZZARE ENTRO DOMENICA 23 LUGLIO
ACQUARIO DI GENOVA
DOMENICA 21 LUGLIO 2002

Agenzia Ecocci
DOMENICA 21 LUGLIO 2002
CASINO' SANREMO LA STAMPA
Liguria Moda & Bellezza
Miss delle Miss 2002
TAGLIANDO PER RICHIEDERE L'ISCRIZIONE ALLE SELEZIONI DI MISS DELLE MISS 2002, DA COMPILARE, SPEDIRE O CONSEGNARE A:
Agenzia Ecocci, via Genova 96, 17031 Albenga, tel. 0182 554886
Nome
Cognome
Città Via
Età recapito telefonico
Il trattamento dei dati personali che La riguardano sarà svolto dall'Agenzia Ecocci esclusivamente nell'ambito di quanto stabilito dalla legge 675/96 sulla tutela dei dati personali. Il trattamento dei dati, di cui Le garantiamo la massima riservatezza, è effettuato solo al fine di consentire la Sua partecipazione al concorso Miss delle Miss 2002. I suoi dati, pertanto, non saranno comunicati o diffusi a terzi.
Firma della richiedente o di un genitore se minorenne

A Loano è di casa il cabaret firmato Zelig

Stasera il primo show sul palco del Giardino del Principe

LOANO. A Loano, come ogni anno da molte stagioni, arrivano gli artisti resi famosi dalla trasmissione tv cult del cabaret. A partire dalle 21,30 il Giardino del Principe andrà in scena il primo dei tre «Zelig Show». La formula sarà quella di una «rappresentazione live» dello spettacolo televisivo, in cui più comici, guidati da un conduttore, vivranno sul palco spazi di interazione alternati a momenti dedicati ad ogni singolo artista. I tempi teatrali consentiranno agli artisti coinvolti di esprimere in modo differente il proprio potenziale comico, tra monologhi e sketch corali. Anche quest'anno i lettori de La Stampa avranno uno sconto (3 euro) sul biglietto d'ingresso *solo utilizzando il tagliando.*

A condurre la prima serata sarà Giancarlo Bozzo, direttore artistico di Zelig. Con lui sulla scena si alterneranno Raul Cremona, Paolo Cevoli (Palmiro Cangini l'assessore) e Leonardo Manera. Ospite della serata sarà Natalino Balasso. Raul Cremona, che ha maturato una forte esperienza in locali storici quali, il Ca Bianca, lo Zelig e il mai dimenticato Derby, si cimenterà con la comicità e la parodia dando vita a personaggi, quale Oronzo, autentici campioni di cafoneria e irrazionalità. Cevoli è un imprenditore con l'hobby del cabaret, nei panni dell'assessore. Storie di tutti i giorni, fatti quotidiani, piccole sconfitte. Parte da qui la comicità di Leonardo Manera che porta sul palcoscenico il lato comico dei suoi personaggi «aggressivi». Per lui, la risata nasce dalla semplicità e da una convinzione di fondo: si può ridere anche della sofferenza per poterla esorcizzare. Ospite Natalino Balasso con la protesta contro il doppiaggio nel cinema hard e la strampalata campagna elettorale a favore del proprio partito.

Raul Cremona è uno dei comici protagonisti della rassegna loanese che propone stasera anche Paolo Cevoli e Leonardo Manera

Comune di Loano
DOMENICA 21 LUGLIO 2002
LA STAMPA
LOANO CABARET
Camaleontici sorrisi
I COMICI DI ZELIG
Tagliando sconto di 3 euro sul costo del biglietto intero
Valido il 21 luglio 2002
Giardino Del Principe - Loano
Non sono valide le fotocopie

COMUNE SANREMO
DOMENICA 21 LUGLIO 2002
LA STAMPA
Con il patrocinio della REGIONE LIGURIA
Festivalmare
SANREMO 2002
Bagni marini
Ristoranti
Gelaterie
Bar
Discoteche
Drink&Music
Alberghi
I coupon devono essere inviati o consegnati all'agenzia Ecocci
Via Genova 96, 17031 - Albenga (Sv). Tel. 0182/554886
NON SONO VALIDE LE FOTOCOPIE

Diventa anche tu

Albenga nun fa la stupida stasera.

Con il nuovo collegamento Alitalia Albenga-Roma, la capitale e la costiera ligure di ponente sono più vicine che mai.
Alitalia inaugura il nuovo collegamento diretto dall'aeroporto di Albenga ■ Roma operativo fino al 30 settembre. Tutti i giorni esclusa la domenica, dalla costiera di ponente all'aeroporto di Fiumicino, tutti i giorni escluso il sabato dalla capitale alla cittadina ligure.

Albenga-Roma AZ 1380 part. 06,55 (esclusa domenica)
Roma-Albenga AZ 1381 part.17,45 (escluso sabato)

Alitalia

Sea Cars s.r.l.
CONCESSIONARIA LAND ROVER
VIA DELLA NUNZIATA, 2 (Zona PAIP) - SAVONA
TEL. 019.2302091 - [illegible]
Reg. Carrà, 17 - Tel. 0182.586251
Siamo certificati ISO 9002

LA STAMPA
PAGINA 37 DOMENICA 21 LUGLIO 2002

SAVONA
E PROVINCIA

REDAZIONE SAVONA, PIAZZA MARCONI 3/6, TELEFONO 019 838571, FAX 019 810971, E-MAIL SAVONA@LASTAMPA.IT STAMPA IN TELEFONO 019 263910
PUBBLICITA' PUBLIKOMPASS S.P.A. [illegible] MARCONI [illegible], TELEFONO 019 8148871/811182, FAX 019 801808

LAIGUEGLIA: UN GIOVANE DI BENEVENTO E' GRAVE IN SEGUITO A UN TUFFO DALLA PUNTA DEL MOLO

Per oltre un'ora in balia delle onde

L'odissea del naufrago salvato l'altra sera al largo di Savona

SAVONA

E' rimasto in balia delle onde per più [illegible] un'ora. Ma non ha mai perso la lucidità indispensabile ad affrontare una situazione [illegible] emergenza, [illegible] pericolo. Da perfetto lupo di mare, Giancarlo C., 68 anni, abitante a Loano, ha aspettato con calma l'arrivo dei soccorsi, senza mai farsi prendere dal panico, mentre la [illegible] barca da diporto era completamente avvolta dalle fiamme e andava alla deriva.

Erano le 20,20 di venerdì quando alla centrale operativa della guardia costiera [illegible] arrivata [illegible] richiesta [illegible] soccorso: un'imbarcazione da diporto avvolta dalle fiamme, a circa quindici miglia al largo di Savona. E subito è scattato [illegible] piano di emergenza, che ha impegnato la motovedetta Cp 863 e le pilotine dei vigili del fuoco. La situazione era molto grave. L'imbarcazione, [illegible] tredici metri denominato Nunki che [illegible] salpato dal porticciolo di Loano con rotta [illegible] Chiavari, stava andando alla deriva, e in mare, c'era l'unico membro di equipaggio, Giancarlo C.

L'uomo, resosi conto che non era in grado di spegnere le fiamme sviluppatesi [illegible] bordo del natante, pare in seguito a [illegible] corto circuito, si era tuffato, cercando la salvezza in mare. I marinai lo hanno caricato a bordo della motovedetta e trasportato [illegible] riva dove [illegible] stati allertati i sanitari con l'automedica e i volontari della Croce Bianca con l'ambulanza. Ma per Giancarlo C. [illegible] è stato necessario il trasporto [illegible] ospedale. L'uomo, in b[illegible] condizioni di salute, è stato rifocillato [illegible] Capitaneria e, quindi, riaccompagnato a casa.

Ieri pomeriggio intanto [illegible] Laigueglia, D.G., 20 anni, di Benevento (attualmente pre[illegible] servizio di leva a Torino), ha riportato un trauma cranico in seguito a un tuffo dalla punta del molo. Il giovane, soccorso dai medici intervenuti con l'automedica, e dai militi della Croce Bianca di Laigueglia, è risultato subito in [illegible] preoccupanti [illegible] per trasportarlo all'ospedale Santa Corona di Pietra Ligure è stato necessario l'impiego dell'elicottero dei vigili del fuoco, che [illegible] decollato dall'hangar [illegible] Genova ed è atterrato al campo sportivo di Andora.

D.G., che lamentava anche una forte contusione [illegible] schiena, è stato ricoverato in ospedale e sottoposto ad accurati esami radiologici. [c. v.]

EVOLUZIONI SULLA SPIAGGIA

Applausi per la Folgore Tutti con il naso all'insù ieri pomeriggio sulla spiaggia di Savona per il lancio di paracadutisti della Brigata Folgore nell'ambito di RAP Camp, la manifestazione promozionale delle Forze Armate in corso in città. I «folgorini» si sono lanciati alle 17,17 e sono atterrati con precisione millimetrica. L'ultimo aveva con sè una bandiera della Folgore. Ogni atterraggio è stato salutato da una salva di applausi.

GLI AGENTI DELLA SQUADRA [illegible] PG POLEMICI: «COME HANNO FATTO A NON DISTINGUERLE DALLE ALTRE?»

I vigili multano le auto della polizia

Blitz ieri mattina nel parcheggio davanti al tribunale

Claudio Vimercati

SAVONA

«Ci hanno multato. I vigili urbani hanno multato anche noi». Gli agenti della squadra di polizia giudiziaria della procura della Repubblica quasi non credono ai loro occhi, sono sbalorditi, [illegible] le contravvenzioni [illegible] lì, piegate per bene, [illegible] la scrittura e la firma dell'agente municipale ancora fresca, sotto i tergicristalli delle loro macchine civetta parcheggiate davanti all'ingresso del tribunale, sul lato di via XX Settembre. Un parcheggio che dalle [illegible] alle 13 è riservato alle forze di polizia, [illegible] si legge nel cartello segnaletico.

Ma ieri mattina i vigili urbani hanno multato tutti, indistintamente: sia gli automobilisti che non erano autorizzati a lasciare [illegible] macchina [illegible] parcheggio, sia i poliziotti che ne [illegible] invece il permesso. «E dire che sul cruscotto di tutte le nostre auto c'è in bella mostra la paletta di servizio. Possibile che i vigili urbani non l'abbiano vista?» si chiede un agente.

Fatto sta che su dodici [illegible] travvenzioni (da trentadue [illegible] ro) notificate dai vigili urbani per divieto di sosta, cinque erano destinate alle macchine (utilizzate per indagini e operazioni di servizio) degli agenti della squadra di polizia giudiziaria del tribunale, i quali hanno subito informato il procuratore capo, Vincenzo Scolastico. «Prima di mettere la multa - dice un altro agente - potevano controllare al terminale il numero di targa della macchina. Avrebbero accertato [illegible] l'auto [illegible] era in divieto di sosta e ci avrebbero evitato le noie burocratiche dei ricorsi».

Il procuratore della Repubblica, che appena ha saputo delle multe è sceso nel parcheggio a sincerarsi di quello che era accaduto e poi ha chiamato il Comando dei vigili per chiedere spiegazioni, preferisce evitare polemiche, ma approfitta dell'episodio per lanciare una proposta sull'utilizzo del piccolo parcheggio che [illegible] trova davanti all'ingresso del palazzo di giustizia. «Penso che per ragioni di sicurezza [illegible] di servizio questo posteggio debba essere innanzitutto recintato e sorvegliato da un vigilantes. Il parcheggio potrebbe essere utilizzato [illegible] personale del tribunale al mattino, [illegible] esempio dalle 8 alle 13, e quindi lasciato a disposizione della cittadinanza nelle [illegible] del pomeriggio». «E' una proposta - conclude il procuratore Scolastico - che farò quanto prima al sindaco. I posti auto nel garage non sono sufficienti e [illegible] vedo perchè quel parcheggio che si trova davanti all'ingresso del tribunale non debba essere considerato pertinenza dell'edificio».

Il commento [illegible] un agente
«Sul cruscotto avevamo lasciato in bella mostra la paletta di servizio ma non capisco come mai non l'hanno vista»

Il procuratore Scolastico evita di fare polemiche ma lancia una proposta per l'utilizzo del posteggio nelle ore del mattino

Il procuratore Vincenzo Scolastico mentre osserva le auto multate

SAVONESE DI 46 ANNI

Denunciato per truffa ad anziana

IMPERIA Anziani, attenti alle truffe: a cadere nella trappola, questa volta, è stata una settantaseienne signora di San Bartolomeo al Mare. Il tempestivo intervento dei carabinieri [illegible] Diano Marina ha comunque [illegible] sentito di risalire agli autori del raggiro: un uomo di 46 anni, del Savonese, è già stato indagato per truffa aggravata, il suo complice è stato identificato.

L'episodio ai primi di giugno a San Bartolomeo al Mare. La pensionata attende [illegible] bus sull'Aurelia, un signore distinto le si avvicina e comincia [illegible] chiacchierare. Arriva un'auto, [illegible] conducente chiede dov'è una piazza di Diano Marina e promette [illegible] ricompensa se sarà accompagnato sul posto. Durante il tragitto spiega che deve fare una donazione e, per essere più convincente, estrae dalla tasca una mazzetta di banconote.

Il signore si dice interessato a fare beneficenza e si fa lasciare davanti a una banca, da cui torna [illegible] mila [illegible]. L'anziana [illegible] fa convincere e prelevare anch'essa 2 mila euro. Poi fiduciosa, attende il ritorno dei due davanti allo studio notarile [illegible] Diano «dove l'atto dovrà essere registrato». Ma passano le ore e non si vede più nessuno. Dopo la denuncia, i [illegible] mostrano alcune foto alla derubata, che riconosce senza esitare l'uomo che l'ha avvicinata alla fermata dell'autobus. Da lui, si sta per arrivare anche al complice. [s. d.]

CINQUE DENUNCIATI

Case squillo scoperte a Borghetto

BORGHETTO. Cinque persone denunciate. Sono il bilancio di un'indagine anti-prostituzione che ha consentito ai carabinieri di scoprire alcune case squillo [illegible] Borghetto Santo Spirito dove tre ragazze rumene ricevevano i clienti.

Nei guai sono finiti D.C., 24 [illegible]ni, B.N., 32, clandestine; M.M., 25, che invece era in regola con i permessi [illegible] soggiorno e risultava residente a Copertino (provincia di Lecce). E, ancora, P.S., 29 anni, loanese e una cilena di 49, L.B.H.E., residente a Porto San Elpidio, accusati [illegible] aver sfruttato la prostituzione delle ragazze rumene e aver favorito la loro permanenza illegale.

Le indagini, stando a quan[illegible] trapelato, andavano avanti già da qualche settimana, [illegible] [illegible]no arrivate a una svolta quando i carabinieri sono riusciti a individuare la case squillo. Tre appartamenti situati a Borghetto Santo Spirito nelle vie Milano, Venezia e largo Doria, che P.S. e la donna cilena avevano affittato alle romene: i due, secondo i carabinieri, incassavano e gestivano i proventi della prostituzione.

[illegible] le indagini non sono ancora chiuse. Gli investigatori, infatti, stanno cercando di scoprire altre case di prostituzione nella Riviera di ponente.

CARLEVARINI calzature
Via P. Boselli ang. Via Monti
SAVONA
SONO GIA' INIZIATI!!
donna da € 20,00
junior da € 15,00
uomo da € 25,00

Domenica prendi il fresco in Ipercoop.

Magnifiche Offerte per Domenica 21 Luglio.

Al Kg.
€ 10,33
£. 19.982

Parmigiano Reggiano Parmareggio
Anziché € 12,91

€ 109,00
£. 211.053

[redacted] 3310
GSM, dual band, batteria ni/mh, stand by 260h, conversazione 4h, sms con disegno e scrittura facilitata T9, vibrocall, garanzia 2 anni

€ 99,00
£. 191.691

Fotocamera Nikon [redacted] Touch [redacted]
Compatta zoom 28-70 mm, flash incorporato automatico, tasto riduzione anti occhi rossi, autoscatto, avanzamento e riavvolgimento automatico, finiture silver, dotazione: borsa e pellicola fotografica, garanzia 2 anni

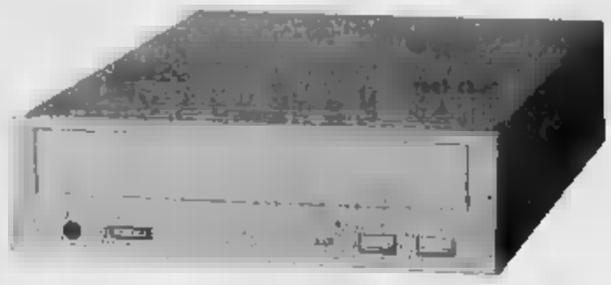

€ 99,00
£. 191.691

Masterizzatore Benq 40x12x48
Masterizzatore interno, 40x12x48, software Nero in dotazione, garanzia 2 anni

€ 699,00
£. 1.353.453

Tvc Sony KV-29 LS60
Cinescopio 29" trinitron flat, tecnologia 100 hz, autosintonizzazione, stereo 2x20w + subwoofer 30w, O.s.d., televideo, ingresso A/V, [redacted] prese scart, timer, telecomando, garanzia 2 anni

€ 17,90
£. 34.659

Lettino Prendisole Mod. Smeraldo
In Resina con Ruote Colore Bianco

[redacted]NOTAZIONE LIBRI [redacted]OLASTICI [redacted] L'ANNO 2002/2003. [redacted]SCONTO 10% AI SOCI.
POSSIBILITÀ DI PAGAMENTO [redacted] A TASSO ZERO. MAGGIORI INFORMAZIONI PRESSO IL PUNTO VENDITA [redacted] SAVONA

Aperto [redacted]tutte le domeniche
orario: 9-13 17-21

ipercoop
Savona, Corso [redacted]Ricci

AD EVENTUALE ESAURIMENTO SCORTE O EVENTUALI [redacted] TIPOGRAFICO

IL 27 AGOSTO VERRANNO APERTE LE OFFERTE DELLA GARA D'APPALTO MA LA VIGILIA E' AGITATA DA UNO SCONTRO SINDACALE

Le linee dei bus in palio per 54 milioni

Nove colossi vogliono interrompere il monopolio dell'Acts

Ermanno Branca

SAVONA

Il business del trasporto pubblico è in palio per milioni di euro. Questo l'ammontare dell'appalto bandito dalla Provincia. Una posta su cui si sono gettati oltre all'Acts altri nove consorzi di aziende che tenteranno di «scippare» la leadership ai . L'appalto sarà basato non solo sul valore economico delle offerte ma anche sui servizi e sulle proposte di investimento. Il mondo dei bus da questa esperienza uscirà comunque sconvolto dai cambiamenti anche perchè l'Acts per vincere la gara ha formato un cartello con colossi come quelli di Torino, Perugia, Genova, Modena e i francesi della Transdev. Anche in vittoria il trasporto pubblico non sarà più solo nelle mani dei savonesi che conserveranno il 60% per cento delle quote.

Ma in azienda il clima che precede questa battaglia è esattamente idilliaco. Il segretario della Cisl trasporti Renato Ferraris ha duramente criticato l'operato dei dirigenti: «In un momento così delicato l'azienda ha rotto le trattative per il premio di risultato degli autoferrotranvieri. E questa è solo la punta dell'iceberg, visto che che le lavorazioni esterne e le rimozioni tolgono risorse al trasporto locale. Per non parlare del trasferimento del terminal a Mongrifone che è sempre nelle nuvole. Per concludere, sul premio di risultato è meglio comprare meno mezzi di servizio interno e avere più spiccioli da distribuire ai lavoratori».

L'autobus è uno dei punti di forza dei nuovi servizi offerti dall'Acts

Il presidente Luca Delbene non pare incline ad accettare critiche: «Siamo alla vigilia di un momento drammatico come la gara d'appalto. Una svolta che potrebbe anche portare il trasporto locale nelle mani solo dei privati. Noi stiamo lottando per salvare l'azienda e mantenere il servizio e mi tocca far fronte a questo tipo di polemiche. Ai sindacati ho spiegato chiaramente che il pareggio di bilancio è il mio primo obiettivo e che non mi presenterò agli azionisti un disavanzo. Comunque ragionando penso che una soluzione negoziale sia già stata individuata». Per l'azienda si annuncia dunque una vigilia delicata. Il 27 agosto scadrà il termine per le offerte e a settembre arriverà il verdetto.

Burzio, dimissioni e rielezione

Show notturno dei Ds in III Circoscrizione Concluso il tormentone per la presidenza

SAVONA

Il Ds Giovanni Burzio è stato rieletto presidente della III Circoscrizione ottenendo tre voti in più della volta precedente, quelli dei compagni di partito. Si è conclusa venerdì a mezzanotte la strana vicenda politica interamente riconducibile ai conflitti fra la segreteria «berlinguerliana» e l'unione comunale «fassiniana». Un balletto per la verità poco edificante e, soprattutto dall'esterno, poco comprensibile.

Giovanni Burzio era e resta presidente. Alla prima votazione ha ottenuto 10 voti (5 del centrosinistra e 5 dell'opposizione). Questa volta ne ha presi 13 (2 consiglieri erano assenti) facendo l'en plein. Sul fatto che i consiglieri della III Circoscrizione lo volessero come presidente ci sono ben pochi dubbi. I Ds però venerdì si sono presentati in Circoscrizione chiedendo le dimissioni di Burzio e la sua contestuale rielezione con i voti del centrosinistra in modo da poter ricompattare la maggioranza e renderla omologa a quella che regge il Comune. Il centrodestra ha giustamente fatto rilevare di votato l'uomo e non il politico, sottolineando come il balletto delle dimissioni e rielezioni non fosse affatto necessario. I Ds invece hanno proseguito sulla strada che nei giorni precedenti era faticosamente ipotizzata con equilibrismi politici spaventosi. Alla fine il risultato non cambia. Burzio sarà presidente per metà mandato come annunciato ai tempi non sospetti e poi passerà il testimone a Pietro Ballini.

Forza Italia nei giorni scorsi aveva stigmatizzato la strana storia della III Circoscrizione con un comunicato di Emilio Barlocco: «Il presidente uscente è stato rieletto al là degli schieramenti per i meriti e la credibilità acquisiti presso gli elettori e presso i loro rappresentanti in Circoscrizione, senza che nessuno abbia fatto ribaltoni e ribaltini e questo è un esempio di vera democrazia. Ma non tutti hanno chiaro il concetto di democrazia». [e. b.]

NOTIZIE FLASH

URBE

La chiesa di San Giacomo presa di mira dai ladri

Ladri in azione nella chiesa di San Giacomo in frazione Martina a Urbe. I malviventi hanno razziato parametri sacri, due inginocchiatoi, ventiquattro candelabri, due altarini raffiguranti il Cuore e S. Antonio. I carabinieri, che si stanno occupando delle indagini, ritengono credibile l'ipotesi che gli arredi sacri siano destinati al mercato clandestino dell'antiquariato. [c. v.]

VIA NIZZA

Condannato per non denunciato

Andrea Di Bello, 29 anni, di Torino, è stato arrestato l'altra sera dai carabinieri perchè teneva nella casa di via Nizza dove alloggiava, un fucile da caccia che è risultato rubato nel gennaio scorso in provincia di Imperia. Ieri mattina, il giovane ha patteggiato davanti al giudice in tribunale una pena a un anno di reclusione e trecento euro di multa. [c. v.]

CORSO VITTORIO VENETO

Due marocchini denunciati per danneggiamento

marocchini, d'età di 34 e anni, sono stati denunciati dalla polizia con le accuse di danneggiamento e minacce a pubblico ufficiale. Ieri mattina, i due stranieri, probabilmente in preda ai fumi dell'alcol, hanno danneggiato sedie e tavolini nel bar Leo di Vittorio Veneto e poi si sono scagliati contro i poliziotti che li volevano riportare alla calma. [c. v.]

BERGEGGI

Otto saccopelisti multati sulla spiaggia

La polizia municipale di Bergeggi ha multato otto saccopelisti che si erano accampati sulla spiaggia e accendevano fuochi bruciando legna e cordoli stradali. Per ognuno è scattata sanzione di mille euro. [a. b.]

LEGINO

Appartamento svaligiato in via delle Ferriere

Sono ritornati a colpire i «topi» d'appartamento. Ieri pomeriggio, approfittando dell'assenza dei proprietari, hanno svaligiato un alloggio in via delle Ferriere a Legino. Sono entrati nell'appartamento dopo forzato la porta di ingresso e indisturbati rovistato in cassetti e armadi, in di e preziosi. [c. v.]

CARABINIERI

Pubblicato il concorso per il grado di maresciallo

Sulla Gazzetta Ufficiale è stato pubblicato per entrare a far parte dei marescialli dei carabinieri (uomini e donne). I posti a disposizione sono 300. Tra i requisiti richiesti anche il possesso di un diploma, un'età minima di 18 anni e massima di 26 per gli uomini e di 29 per le donne. Anche l'altezza ha le sue importanza. Gli uomini devono essere almeno alti un metro e 65, le donne un metro e 61.

APERTI FAMILA E IPER

Fascia costiera I negozianti oggi al lavoro

SAVONA. Ancora una domenica di lavoro per i commercianti della fascia costiera e per l'Ipercoop. Le deroghe concesse dal Comune continuano ad essere appannaggio solo di parte del del commercio savonese. In particolare, è la grande distribuzione e il centro commerciale di corso Ricci (aperto dalle 8 alle 13 e dalle 17 alle 21) a fare la parte del leone.

L'Iperfamila di via Nizza sarà invece aperto solo al mattino incrementando il numero di negozianti della fascia costiera che da decenni sono al lavoro nei giorni di festa durante l'estate. Una tradizione ormai solidata che riguarda la zona e Veneto come il mitico negozio di articoli da mare «Da Franca» di via Nizza.

Quest'anno inoltre c'è la novità di un buon di panettieri al lavoro anche alla domenica per offrire ai turisti e savonesi pane e focaccie freschi. [e. b.]

LE PREVISIONI DI ASTENGO

Polo e Ulivo sono in bilico alle Provinciali

SAVONA. Mentre la giunta Garassini è alle prese con il tormentone dell'allargamento a 8 (il viveriano Palliotto e la Verde Bonora i candidati, il politologo Franco Astengo in vista delle prossime elezioni provinciali ipotizza un incerto fra Polo e Ulivo, che giocherà un paio di punti in percentuale. Utilizzando i dati delle ultime Comunali e delle Politiche, Astengo accredita il Polo di per cento (in crescita del 7 per cento rispetto al 1999 quando Piccardo si fermò al 38,6%) contro il centrosinistra che non avrà più Garassini fermo al 46 per cento. L'elemento decisivo per dirimere la questione sarà secondo Astengo la posizione di Rifondazione comunista che vanta per si suffragi. Certo che in quel sarà improponibile un candidato alla Garassini per il centrosinistra che sarà costretto a cercare un personaggio più «ruspante». Astengo individua anche il dilemma di geopolitica: «Cercare un candidato Ponente per trovare voti e degli avversari o puntare su un savonese per il piano e Savona e Valbormida?». [e. b.]

UNA SERATA DEDICATA AL GIOIELLIERE SAVONESE CHE HA LASCIATO L'ATTIVITA'

Festa canora per Ferrarassa

Il «tributo» degli amici della Corale Alpina

Franco Ferrarassa (penultimo a destra in basso) festeggiato dagli amici della Corale alpina Savona

La Corale alpina savonese al gran completo ha voluto dedicare una serata di festa all'amico Franco Ferrarassa che dopo vita di lavoro nella sua gioielleria di via Pia ha deciso di andare in pensione. I coristi hanno trascorso una serata in allegria con Franco Ferrarassa e la sua famiglia motivando così la simpatica iniziativa che si svolta venerdì sera nella sede gruppo «Franco per tanti anni ci è stato vicino e ha appoggiato impegno le nostre iniziative. Il minimo che potevamo fare era una festa di ringraziamento».

INTERVIENE LA REGIONE

Direttiva UE Pesca ligure a forte rischio

SAVONA. Il Consiglio regionale ha approvato un documento a sostegno della piccola pesca minacciata dalla riforma in prevista a livello comunitario. Ne ha dato notizia il presidente della Lega cooperative di Savona Gianluigi Granero. L'ordine del giorno era stato presentato dai consiglieri Bruzzone, Alonzo e Gilardino e ha ottenuto il sostegno di tutto il Consiglio. «Lega Pesca aveva sollecitato l'intervento della Regione - spiega Granero - per aiutare un settore che in Liguria occupa circa mila 400 persone e che sarà messo fortemente in crisi dal modello riforma promosso dall'Unione europea che si fonda invece sulla riduzione dello sforzo di pesca con la decurtazione delle flotte. Tale principio contesta con la pesca che viene praticata nostri mari e si basa soprattutto sulle ditte artigianali. Esprimiamo massima soddisfazione per la presa di posizione della Regione che dimostra attenzione per un settore così importante della nostra economia». [e. b.]

LAVORI PER UN MILIONE

Cadibona avrà la condotta del depuratore

QUILIANO. Appalti milionari per Quiliano. Il sindaco Nicola Isetta e l'assessore ai Lavori pubblici Valteroi Sparso hanno annunciato la definizione di due progetti che riguardano le frazioni di Cadibona e Valleggia. L'intervento che verrà realizzato per primo è quello che riguarda la realizzazione delle fogne di Cadibona che verranno allacciate alla rete del depuratore. Un lavoro complesso perchè si tratta convogliare tutta le condotte delle varie frazioni di Cadibona lungo valle del Tecci per poi raggiungere la rete comunale. I lavori ammontano a 1 milione di euro.

Ancora più complesso l'appalto per l'allargamento del torrente Quiliano all'altezza del ponte di Valleggia. La spesa prevista è di 750 mila euro. A questa somma bisognerà poi aggiungere 400 mila euro per l'allargamento di una campata del ponte. «Con questo lavoro - spiega il sindaco - l'intero abitato di Valleggia verrà escluso dalla zona esondabile del bacino del Quiliano». [e. b.]

RE

I tombini corso Mazzini e la cattiva manutenzione

La maggior parte dei tombini situati in corso Mazzini lato mare, sono completamente intasati da terriccio, foglie morte, carta e altri rifiuti. La funzione di questi tombini è quella di far defluire le acque piovane e impedire l'allagamento Mazzini. I cittadini che risiedono in zona affermano che questa grave situazione è perdurante da parecchi mesi. Quindi è evidente che la ordinaria manutenzione non viene assolutamente effettuata da chi di dovere. Non oso pensare ai danni che potrebbero accadere se le precipitazioni meteo avessero una discreta portata: sicuramente le strade adiacenti, i negozi e i seminterrati sarebbero invasi dall'acqua.

Ricordo al signor sindaco fra le priorità del programma dal suo programma elettorale c'è una Savona più verde, più pulita e più efficiente... Guardando corso Mazzini mi sembra che siamo lontani, anzi lontanissimi dai buoni propositi. Mi auguro che provveda a liberare detriti i tombini di corso Mazzini sempre sperando che nel frattempo piova.

Roberto Nicolich
Savona

Attenzione a snaturare l'istituto Pancaldo

Sono la mamma di uno studente dell'Istituto Tecnico Nautico «L. Pancaldo» di Savona e sono anche insegnante: dico ciò esclusivamente per sottolineare che una certa esperienza di scuola l'ho avuta anch'io e non sono quindi proprio al di fuori di certe problematiche che investono la categoria. Mi preme esprimere mia opinione sull'Istituto frequentato da mio figlio del quale ho, abbiamo, nostro malgrado, vissuto la seguente odissea: un primo anno che ci ha illuso di aver incontrato situazione ottimale per la segreteria in loco (con tutti i vantaggi che possono derivare da ciò), il buon funzionamento didattico ecc...; all'inizio del secondo la prima «tegola», quella dell'accorpamento, purtroppo realtà della nuova scuola dell'autonomia, ma, nel nostro caso, esperienza forse poco ponderata e negativa poiché sono state unite tre entità scolastiche diverse: due con qualche affinità (v. Mazzini-Liceo artistico), la terza, il Nautico, appunto, zero su zero punti similari rispetto alle prime due. Un Istituto Tecnico come il «Leon Pancaldo», unico e specifico nel suo genere, nulla a che vedere altre realtà scolastiche Veniamo al terzo anno: arriva la seconda, pesantissima, «tegola» del probabile trasferimento dell'Istituto ad altra sede. Ritorno al punto due per sottolineare specificità di questa scuola, sua tradizione, sua realtà storico-culturale; voglio abbandonarmi al sentimentalismo, ma provate a spostare un «pezzo di Savona» in un luogo anonimo, a togliere laboratori, planetario, osservatorio meteo, magari per relegarli in una sede ancora diversa da quella che ospiterà gli allievi perchè non ci spazio per tutto. E poi l'edificio, vanto della nostra città, col suo particolare porticato, con le scale ricche di quadri di generazioni e generazioni di gente di mare che ha conseguito la maturità. Vogliamo che tutto ciò venga snaturato? Colgo l'occasione per ringraziare sentitamente il Dirigente scolastico, i professori del «Leon Pancaldo», gli Enti promotori della regata «Mediterranean Odyssey» per la entusiasmante opportunità fornita agli alunni.

Lettera firmata
Savona

NUMERI UTILI

FARMACIE DI TURNO

SAVONA
Sono di turno dalle ore 8,30-19,30: *Fiacchi*, via Boselli 24, telefono 019.850555

Della Ferrara, corso Italia 153, tel. *San Lorenzo*, via San Lorenzo, tel. Il servizio notturno viene garantito dalle 20 alle 8,30 dalla farmacia *Della Ferrara*, c. Italia, telefono 019. 827.202.

SONO INOLTRE REPERIBILI

VALBORMIDA
CAIRO: *Manuelli*, via Roma 75, tel. 503955.

MILLESIMO: *Cigliuti*, piazza Italia 67, telefono 019 564017

BARDINETO: *San Nicolò*, piazza Veneto, telefono 019 790131

CALIZZANO: *San Tommaso*, via Loala 3, telefono 019 7

VADESE
VADO: *Mazzadra*, via Aurelia 136, telefono 019 880231

QUILIANO: *Comunale*, via Roma 58, telefono 019 2000007

SPILI: *Monte Ursino*, corso Italia 10, telefono 019.748936

SPOTORNO: *Cirinà*, piazza Colombo, telefono 019. 745342

PIETRA: *Finalrì*, via Montaldo 14, telefono 628035(Anche per il Finalrì, via Montaldo 14, tel. 628035 anche per Finale, Borghetto, Loano, Boissano, Toirano).

FINALE LIGURE: *Schenone*, via Garibaldi 14, telefono 019. 692880

BORGHETTO SPIRITO: *Comunale*, via Europa 33, telefono 0182.971013
LOANO: *San Giovanni*, via Garibaldi 151, telefono 019.677171

ALBENGA: *Degli Ingauni*, via Dalmazia 11, telefono 0182.52218

CERIALE: *Nan*, via Libertà 3, telefono 32

GARLENDA: *Pinelli*, Roma, telefono 0182.582583 (anche notturno per Castelnovo, Villanova, Ortovero).

O: *Sant'Ambrogio*, piazza Durante, telefono 0182.645184

ANDORA: *Borgarello*, via Clavesana 51, telefono 0182.85040

ALBISOLA-VARAZZE
ALBISSOLA MARINA: *Concordia*, corso Bigliati 24, telefono 019 481616.

ALBISOLA SUPERIORE: *Abbre*, via Sanfione 76, telefono 019. 489242

VARAZZE: *Gallo*, piazza Matteotti 36, telefono 019.97280

STATO

SAVONA 20 LUGLIO
Nessuno.
Olivo Guarda, 70 ni, Albisola Superiore. Trasporto diretto questa mattina alle 9. Giuseppina Bruzzone, 78 anni, Savona. I funerali si svolgeranno questa mattina alle 10,30 nella chiesa di Zinola. Mario Barruti, anni, Savona. Trasporto diretto questa mattina alle 9.

ATTIVITA' ...
Le Poste rendono noto che sino al 31 dicembre le Poste offriranno uno sconto del per sui nuovi abbonamenti al Casella postale. Le caselle sono di tre dimensioni e il canone annuo di noleggio è al prezzo scontato di 18-2,150 e 25 euro. Secondo le Poste il servizio garantisce sicurezza perchè le caselle si aprono solo mediante chiave in dotazione al titolare, puntualità perchè l'inserimento di tutta la corrispondenza viene effettuato nelle prime ore del mattino, comodità perchè possibile ritirare la corrispondenza in qualsiasi momento durante l'orario di apertura dell'ufficio postale. Per sottoscrivere un contratto di abbonamento è necessario essere maggiorenni, presentare un documento di identità e compilare il modulo di richiesta che è disponibile in tutti gli uffici postali.

FINALE L.
Sport da scoprire

Dalle 21,30 alle 22,30 in piazza di Spagna a Finale Ligure proiezione di diapositive, informazioni e prenotazioni per le attività di «Finale da scoprire»: windsurf, whale watching, diving, mountain bike, quad, canyoning, arrampicata, trekking e altro. [a. r.]

CALICE L.
Stage scuola lavoro

Anche quest'anno l'Amministrazione comunale di Calice ha deliberato di effettuare uno stage scuola lavoro con studenti frequentanti le scuole superiori convenzionandosi con alcuni Istituti scolastici della zona (Istituto Mater Misericordiae di Finale, Liceo Classico Chiabrera di Savona e Istituto Tecnico Statale di Loano). [a. r.]

URBE
Arte nei borghi

Mostra scultura all'interno dell'oratorio dei Santi Giacomo e Filippo ad Urbe . dell'arte anche «Urbarte», esposizione bozzetti e dei progetti artistici per Piazza della Chiesa di San Paolo e dell'Antico Borgo della Ferriera pensati come isola pedonale. [a. r.]

Prima casa a Savona e... dintorni

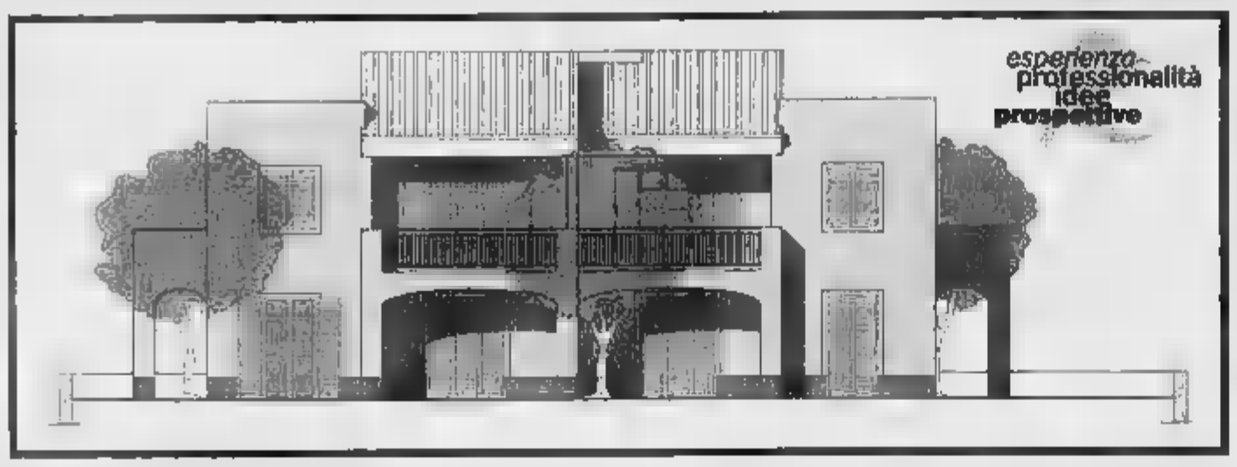

Loano

Comodo al mare ■ di servizi
"Villa di nuova costruzione"
quattro appartamenti in villa, rifiniti accuratamente con finiture ■ materiali di pregio, ampi giardini/mansarde, porticati ■ terrazzi, box auto. Termoautonomi.
Senza spese condominiali.

Art Case obiettivo

www.artcase.it

Via Aurelia, 249 - 17025 Loano (Sv) - tel. 019.67.60.17 - fax 019.67.66.495 - e-mail: info@artcase.it

IMMOBILIARE
NUOVA CASA
Tel. 019 833.80.41

Via Venezia 20 r.
SAVONA

COMPRAVENDITA E RISTRUTTURAZIONI

148 SAVONA VILLAPIANA Appartamento soleggiato, piano ALTO con ASCENSORE, ingresso AMPIO, cucina abitabile, SALA, 2 CAMERE, DISPENSA, BAGNO, spa- condominiale, possibilità garage, termoautonomo. OTTIMO STATO!
Euro 150.000,00 (L. 290 mil).

145 SAVONA, P.ZZA SAFFI Splendido appartamento recentemente RISTRUTTURATO. INGRESSO su ampio SOGGIORNO, CUCINA abitabile, 3 CAMERE, DISPENSA, DOPPI SERVIZI; BALCONI. Vista aperta sulla piazza.

131 adiacente P.zza Saffi. Alloggio FINEMENTE RISTRUTTURATO. INGRESSO, ampia SALA aperta su CUCINA abitabile, CAMERA, DISPENSA, RIPOSTIGLIO, BAGNO. Posizione TRANQUILLA.
Euro 116.000,00 (L. 225 mil.)

RIF. 24 SAVONA Appartamento LUMINOSO. INGRESSO, CUCINOTTO, SOGGIORNO, CAMERA, CAMERETTA, BAGNO, SOFFITTA.
Euro 92.000,00 (L. 178 mil.)

RIF. 146 SAVONA ZONA VILLETTA GRAZIOSO APPARTAMENTINO - AMPIO GIARDINO INTORNO. Composto da: INGRESSO, CUCINA abitabile, 3 CAMERE, BAGNO.
Euro 140.000,00 (L. 270 mil.)

RIF. 43 LEGINO Appartamento con GIARDINO splendida vista MARE. INGRESSO, CUCINA abitabile, SALONE, 2 CAMERE, DISPENSA, BAGNO, LAVANDERIA, CANTINA. PERFETTO STATO.
Euro 238.000,00 (L. 460mil.)

112 STELLA (Albisola) PARTICOLARE CASA 240 mq. COMPLETAMENTE INDIPENDENTE su due piani. TERRENO recintato. TAVERNA, POSTO AUTO. OTTIMA ESPOSIZIONE. AFFARE!!!
Euro 115.000,00 (L. 223 mil).

RIF. 15 SPOTORNO CASA INDIPENDENTE con GIARDINO. Grande ZONA GIORNO, CUCININO, 2 CAMERE matrimoniali, DISPENSA, DOPPI SERVIZI. SOTTOTETTO. BOX AUTO. Euro 248.000,00 (L. mil.)

134 CELLE Piccola CASETTA INDIPENDENTE splendido esposizione, dotata di TERRENO circostante e ampia TAVERNA. Ideale "seconda casa!
Euro 129.000,00 (L. 249 mil. tratt.)

149 VADO LIGURE Zona TRANQUILLA SPAZIOSO appartamento in PALAZZINA di due piani. INGRESSO su SALA, CUCINA abitabile, 2 CAMERE, RIPOSTIGLIO, BAGNO. Ampia MANSARDA collegata tramite scala interna. POSTO AUTO PRIVATO, CANTINA luminosa e asciutta. OTTIMO STATO di manutenzione!
Euro 130.000,00 (L. 250 mil.)

RIF. 150 VADO LIGURE Zona CENTRALE Appartamento con TERRAZZO VIVIBILE: INGRESSO, CUCINA abitabile, 3 CAMERE, DISPENSA, BAGNO, SOFFITTA. OTTIMISSIMO STATO
Euro 150.000,00 tratt. (L. 290 mil.)

105 ALBISOLA Bellissimo appartamento di AMPIA METRATURA: INGRESSO, CUCINA abitabile, 4 CAMERE, DISPENSA, BAGNO, DOPPI SERVIZI. Bella balconata abitabile
Euro 304.000,00 (L. 588 mil.)

Ulteriori proposte in esclusiva disponibili nei nostri uffici!

FIMA IMMOBILIARE — Via Montenotte - SAVONA - Tel. 019.822525

mensili AFFITTASI in Savona box auto 5x3 mt.

230 euro mensili AFFITTASI Savona box / magazzino mq.

300 euro mensili AFFITTASI S. Giuseppe alloggio uso residenziale

465 mensili AFFITTASI Albisola alloggio uso residenziale

516 euro mensili AFFITTASI in Savona alloggio uso transitorio

SAVONA S. RITA - 3° piano con ascensore, ottimo palazzo, tranquillo, ingresso, camera, sala, cucina, bagno, ripostiglio, terrazzo 165.000 euro interamente mutuabile Rif. 127

SAVONA PORTO - affacciato sulla nuova darsena, rara opportunità, termoautonomo, ingresso, 2 camere, sala, cucina, bagno, ripostiglio, occasione, 196.000 euro tratt. interamente mutuabile Rif.

SAVONA V. MIGNONE ultimo piano con 100 mq. + terrazzo di 45 mq. al piano, ottime condizioni, ingresso, 2 camere, sala, cucina, bagno, ripostiglio, occasione 196.000 tratt. interamente mutuabile Rif.

SAVONA SANTUARIO Casa indipendente composta da: salone con camino, cucina, 2 camere, bagno, taverneta, giardino, ottime condizioni, abitabile subito 230.000 Euro tratt.

SAVONA STAZIONE ottima ampia livelli doppio ingresso terrazzo panoramico, salone, cucina, 5 camere, 3 bagni, ripostiglio, cantina, box, perfette condizioni Rif. 198

SAVONA LEGINO: mansarda, finemente rifinita, lavoro fare, termoautonoma, salone con camino e cucina in vista, 2 camere, bagno, ripostiglio, piccolo terrazzino, interamente mutuabile. Rif. 196

SAVONA VIA STALINGRADO ingresso, 2 camere, sala, bagno, cantina, terrazzo 35 mq. a livello, tranquillo, soleggiato, termoautonomo, 170.000 euro tratt. interamente mutuabile 150

ALTARE CENTRO ultimo piano con re, ingresso, 2 camere, sala, cucina, bagno, ripostiglio, balconi, cantina, soffitta, ottime condizioni 465 Euro mensili senza anticipo. Rif. 58

DEGO fra Parsi km da Savona rustico semindipendente terreno

l'USAV — VIA TORINO, 43 II — TEL./FAX 019.811332

e-mail: lusav@lusav.com www.lusav.com

AFFITTASI centro mq. 140 finemente ristrutturato termocilmatizzato pavimenti parquet ampia sala entrante 2 camere bagno dispensa 3 balconi. Ideale per più professionisti. Euro 1.187,85. Eventuale vendita

VILLAPIANA in ordine risc. ingresso cucina camera saletta bagno giardino cantina e soffitta Euro 87.798 L. 170 mil. tratt.

SAVONA Porto totale ristrutturazione 1° piano asc. risc. aut. ingresso cucina sala bagno Euro 118.785

C. RICCI c.a. in ind. risc. da riordinare ingresso 2 camere sala cucina bagno 2 dispense terrazzo giardino e posto auto di proprietà Euro 129.114 L. 250

ALBISSOLA zona PACE asc. nuovo arredato ingresso cucina camera + 1 bala bagno balconata di mq 10 c.a. Euro 129.114 L. 250 mil.

S. RITA alloggio in ordine (asc. da acquisire quota) composto da sala entrante con balconata 2 camere sala cucina bagno Euro 144.607 L. mil.

ALBISSOLA MARE vicino spiaggia a. piano asc. risc. aut. ampio ingresso sala bagno cucina 2 balconi cantina. Vista panoramica e mare 183.342 L. 355 mil.

SAVONA ampio alloggio 6° piano soleggiato in ottimo risc. aut. ingresso salone cucina ab. 3 grandi camere bagno dispensa 2 balconi. No lavori condominiali!. Euro 191.089

LEGINO a. piano asc. centr. signorile ingresso 2 sala bagno cucina dispensa balconata mq. 18 + soffitta. Vista mare. Soleggiato. Box in affitto. Euro 232.405

ATTICO mq. 120 in perfette condizioni su 2 livelli asc. terrazzo mq. 40 c.a. ingresso ampio salone 3 camere cucina 2 bagni dispensa cantina. Box in affitto. Vista aperta e mare.

SPOTORNO in palazzina Ligure alloggi ristrutturati nel centro storico risc. aut. varie metrature

SAVONA Oltreletimbro palazzo recente a. alto asc. risc. ampio ingresso salone mq. 46 cucina 3 camere doppi servizi dispense balconata cantina. Vista panoramica su piazza Euro 309.874

SAVONA Zona Porto totale ristrutturazione 3° a. risc. aut. ingresso ampio salone cucina 3 camere doppi servizi ripostiglio 2 balconi Euro 330.532

ALBISOLA CAPO villa su 3 piani mq. 500 c.a. 3 alloggi immersa nel verde, zona tranquilla, vista mare, terrazzi, giardino mq. 1.700 c.a. Informazioni solo in ufficio.

Magazzino Box Villapiana mq. 80 passo carrabile e servizio. € 46.

Affittasi e vendesi box in Villapiana, Fornaci, C. Ricci, Stazione.

agenzia immobiliare MARE MONTI

FIAIP FEDERAZIONE ITALIANA AGENTI IMMOBILIARI PROFESSIONALI

Massimo Rovere

17100 - Savona - Via Verzellino 43r - Ang. Via Niella - Tel./Fax 019.812.602
www.agenziamaremonti.com

SAVONA villetta appartamento p. alto ascensore ingresso 3 camere sala cucina bagno balconi termo aut. € 222.000

SAVONA Villapiana ultimo piano con da riordinare € 103.000

VIA MIGNONE perfetto vista aperta ingresso 2 camere cucina bagno balcone dispensa € 108.000

ALTARE 130 mq. termo aut. ottime condizioni e finiture sala cucina 3 camere bagno balconi cantina palazzo recente € 103.000 tratt.

LAVAGNOLA ingresso cucina bagno 2 camere cantina veranda 150 mq. di giardino € 118.700

ALBISOLA LUCETO soggiorno ampio cucinotto camera bagno loggia giardinetto box auto cantina termo aut. € 154.900

SAVONA LA RUSCA 3 camere sala cucina bagno balcone cantina p. aut. € 165.000 tratt.

SAVONA VILLAPIANA tutto nuovo 3 camere sala cucina bagno balcone cantina piccolo orto € 149.700

SAVONA Appartamento in bifamiliare con giardino 3 camere cucinino tinello bagno balconi cantina € 155.000

CENTRO ultimo piano ingresso a. sala camera 2 cameriette mansarda cucina bagno veranda € 92.900

CENTRO 5p. oscens. ingresso genovese 3 camere sala cucina bagno dispensa balcone termo aut. € 206.000 tratt.

SAVONA zona piazza Saffi p. alta asc. 2 camere sala cucina bagno balconi soffitta da ristrutt. € 120.000

SAVONA FORNACI salone con zona cottura camera cameretta balconi terrazzo perfetto € 160.000

SAVONA AFFITTASI ZONA STAZIONE p. alta ascensore camera sala cucina bagno vuoto a ammobiliato - Vallauria 3 camere sala cucina bagni 2 box cantina - Cengio appartamento con giardino

GABETTI

L'IMMOBILIARE DA CONTATTARE

NOLI
Villa di circa 450 mq. disposta su due piani, immersa nel verde, con circa 6.000 mq. di terreno circostante. Posizione dominante sul golfo di Noli. Trattativa riservata

SAVONA
Centro storico, appartamento composto da due camere, soggiorno con angolo cottura, bagno e servizi. Finemente ristrutturato € 216.910,00

SAVONA
Centralissimo appartamento in ordine composto da 3 camere, cucina, sala, ripostiglio, doppi servizi, riscaldamento autonomo, ascensore € 175.000,00. Ottimo affare

SAVONA
Via Montenotte, appartamento tutto ristrutturato a nuovo, composto da camera, soggiorno, cucina e servizi. € 110.000,00

SAVONA
Semindipendente casa indipendente su due piani, con Vista aperta e soleggiata € 130.000

STELLA CORONA
Casa su due piani con ingresso indipendente composta da ampia cucina, camera e bagno € 77.500,00

VARAZZE
Rustico completamente da ristrutturare € 72.300,00

VARAZZE
Piani d'invest, villa di circa 500 mq. disposta su due piani composta da tre appartamenti comunicanti da ciascuno, con ingressi Possibilità di vendita totale dei o singoli appartamenti. Terreno circostante di circa mq. Trattativa riservata.

DEVI VENDERE LA TUA CASA COMPRARNE UNA NUOVA?
Entra da Gabetti e scopri CAMBIOCASA, proposta esclusiva Banca Woolwich dedicata a chi vende o vuole cambiar casa.
• Spese basse • Tassi ridotti • Condizioni eccezionali!
VENDERE CASA OGGI È GIÀ UN MUTUO PER DOMANI. Puoi usufruire di CAMBIOCASA anche se non compri da Gabetti.

Gabetti propone mutui con BANCA WOOLWICH

SAVONA - Via del Mille, 18 R - Tel. 019.8401449

BLITZ CHE HA COINVOLTO SESSANTA UOMINI, MOLTI IN BORGHESE HANNO STRONCATO IL COMMERCIO ILLEGALE CON BASI A GENOVA

Alassio, maxi-retata contro gli abusivi

Carabinieri e fiamme gialle nelle vie del centro e in spiaggia

Massimo Boero

Carabinieri e finanzieri (affiancati per la prima volta) sparsi lungo tutto il litorale per una serie di controlli a tappeto contro l'abusivismo commerciale e la criminalità organizzata (con basi a Genova). E' successo a partire dal primo pomeriggio di ieri, quando moltissimi militari della compagnia di Alessio, al comando del capitano Lucio Arcidiacono, affiancati da agenti delle fiamme gialle, al comando del tenente di Albenga Matteo Montarulli, hanno avviato in tutto il centro di Alassio un pattuglione repressivo nei confronti di venditori che vendono spiaggia merce spesso contraffatta e sono senza documenti.

Tutto è cominciato quando una di uomini (in parte in abiti civili), coordinati dai tenenti colonnelli provinciali Luzi (carabinieri) e Pavesa (finanza), si sono dati appuntamento davanti al comando compagnia dei carabinieri di via Croce bianca per poi sparpagliarsi lungo l'arenile ed il lungomare, con l'appoggio di una motovedetta e di numerosi a terra. In qualche caso si è verificato il fuggi fuggi da parte degli extracomunitari. Complessivamente sono state controllate 45 persone e per 6 è stata avviata la pratica per l'espulsione. E' stata sequestrata merce varia per 12 mila euro (40 orologi, cd, 150 capi d'abbigliamento, 100 occhiali e 450 oggetti vari).

Due ballerine in possesso di un coltello sono state denunciate così come 2 nomadi, responsabili di furto aggravato in concorso. Tre i sequestri penali e 7 quelli amministrativi. Cinque infine le contravvenzioni per violazione del codice della navigazione. Sempre ieri, i carabinieri della stazione di Loano con l'appoggio della motovedetta, hanno individuato e denunciato 7 stranieri (5 senegalesi e 2 cinesi), privi di permesso di soggiorno, per la violazione delle norme sull'immigrazione e vendita di prodotti con marchio contraffatto. I carabinieri hanno sequestrato 600 cd, 110 giochi per Playstation e 130 paia di occhiali. Sono stati multati per 30.000 euro per commercio abusivo in area demaniale. I due cinesi sono stati denunciati anche per esercizio abusivo professione sanitaria perché sorpresi a praticare l'agopuntura e massaggi con unguenti e farmaci, subito sequestrati.

Carabinieri e finanzieri affiancati contro l'abusivismo e la criminalità

«La vera Riviera è la nostra»

Sindaco, associazioni e comitati uniti contro la «costa» adriatica

ALASSIO

Comune Alassio, Apt «Riviera delle palme», Associazioni Vecchia Alassio e Vecchia Laigueglia e Comitato apposito, in gruppo, hanno rilanciato la campagna in difesa della vera «Riviera».

Ieri mattina ad Alassio i vari rappresentanti del gruppo di persone hanno partecipato ad una conferenza stampa sull'argomento in sala consiliare. Da quando il sindaco di Alassio Marco Melgrati ha annunciato di volersi rivolgere ad un pool di avvocati per tutelare il marchio "Riviera", campagna in difesa del termine (con tanto di iniziale maiuscola) ha ripreso vigore, trovando nuovi adepti. I primi passi erano stati mossi, metà degli Anni '90, dal «Comitato per la salvaguardia del marchio Riviera» (rappresentato dal battagliero Angelo Marchiano), che nel 1997 ha brevettato denominazione per evitare di farsela scippare dalla costa adriatica e da altre italiane, e che ora conta molto su comuni e Apt, più che sulla Regione.

L'assessore Monica Zioni, in sostituzione del sindaco di Alassio (assente giustificato), ha detto che «il grande dizionario Utet, riporta, sotto il lemma "Riviera", unicamente la Riviera Ligure».

Il Comune è intenzionato a servirsi del marchio per ogni pubblicazione futura manifesti e locandine di manifestazioni, pieghevoli e carta intestata. Ci sono libri (alcuni molto antichi), atlanti, guide e dizionari che riportano il termine, legandolo esclusivamente alla Liguria.

E poi riferimenti precisi in opere di autori come Poliziano, Montale, Pavese, Carducci e altri.

Intanto, sempre ieri mattina in Comune, è stata presentata la nuova e dettagliata «Guida ai servizi» (con allegata cartina topografica), un pratico booklet sulla città e su tutti i principali servizi comunali. [m. br.]

UN CONCORSO ORGANIZZATO DA MARIO BERRINO

La testa di Adelasia sul muretto di Alassio

ALASSIO.

«Abili scultori fatevi avanti per realizzare la testa di Adelasia da sistemare sul Muretto di Alassio». Aveva di M Berrino, per rendere sempre più ricco il suo storico Muretto, simbolo cittadino. L'appello è stato subito raccolto. Al pittore sono infatti già arrivate decine di telefonate di artisti interessati a partecipare all'originale gara-concorso che alla ricerca di colui che scolpire la testa della figlia dell'imperatore Ottone I, Adelasia, sulla quale si basa storia-leggenda della città.

«Oltre alla statua degli innamorati realizzata in bronzo da Eros Pellini, vorrei che sul Muretto ci fosse la testa coronata Adelasia, altro dei simboli di Alassio. L'opera sarà realizzata sulla base di antichissimo disegno che risale 912. In molti mi hanno chiesto come fare a partecipare. Basta inviare una foto con nome, cognome indirizzo ed eventuali dati essenziali alla Galleria Berrino, via Cavour 10, 17021 Alassio, Savona», ha spiegato Mario Berrino.

La testa bronzea Adelasia verrà posizionata a levante, alla fine del Muretto che ospita centinaia di mattonelle con le firme di altrettanti vip, mentre l'ormai famosa statua degli innamorati, realizzata sempre tramite concorso da Eros Pellini, fu posizionata sul «Muro di Berrino» nel 1971 e oggi ha trent'anni di vita. [m. br.]

NOTIZIE FLASH

LOANO

Arrestato per rapina Interrogato in carcere

Resta in carcere Massimiliano Cavallone, 32 anni, nativo di Albenga, ma da anni abitante a Pozzo d'Adda in provincia di Milano, qualche fa a Loano con l'accusa di rapinato un omosessuale. L'uomo, interrogato dal giudice, ieri si è avvalso della facoltà di non rispondere. [m. br.]

Fine anno in Auditorium per gli allievi del liceo Issel

Grande festa alla «Giornata di fine anno», all'Auditorium di Santa Caterina a Finalborgo, per gli studenti del liceo scientifico Issel. Oltre al saluto ai docenti che vanno in pensione (Morisa Castellano e Luisa Massimiliano), sono stati consegnati diplomi e borse di studio (12 quelle per meriti scolastici). [a. r.]

VILLANOVA

Controlli dei Nas di Genova macelleria, licenza sospesa

I NAS dei Carabinieri di Genova hanno svolto un controllo in una macelleria di Villanova d'Albenga dove vengono confezionati insaccati, riscontrando carenze igienico sanitarie. In seguito al rapporto dei militari, l'autorità comunale ha sospeso la licenza. [r. sr.]

IN CRESCITA IL NUMERO DEI VISITATORI DEI MUSEI

Albenga ora punta sui suoi monumenti

ALBENGA

Il 2002 sarà ricordato come l'anno che ha determinato una positiva accelerazione nel numero dei visitatori dei musei Ingauni (più 35 per cento, con oltre 30 mila visitatori) e l'anno in cui si è avviato con convinzione, suggerimento dell'Istituto Internazionale di Studi Liguri, il progetto di restauro del complesso dell'ex convento di San Domenico (nell'angolo sud-ovest della vecchia Albenga) per la costruzione di un centro museale, congiobati i ricchissimi musei cittadini, smembrati in sedi diverse.

Il convento nel Duecento in una zona allora occupata solo da baracche e orti. I frati domenicani, che si distinguevano non solo per il loro saio di lana bianca ma per il loro dedizione alla cultura e alla predicazione, arricchirono di in anno il complesso di edifici sacri e specializzarono la biblioteca, sino a quando Napoleone ne decretò la chiusura nel 1797.

Riprendendo quindi la sua antica vocazione culturale, le due ultime amministrazioni (Viveri e Zunino) hanno avviato, affidandolo all'Università di Genova, uno studio di fattibilità del restauro del complesso e decidendone la destinazione appunto a polo museale, l'offerta culturale-turistica potrà esprimere tutte le potenzialità. Secondo le indicazioni di massima, i visitatori potrebbero entrare dalla esterna alle mura (da via Manneli) e defluire verso l'interno, su via Medaglie d'oro. L'operazione avrebbe positiva valenza non solo di recupero delle strutture antiche, ma di rivitalizzazione di quartiere che è stato giudicato giustamente «sonnacchioso». Ora si tratta di accelerare i tempi, poiché il turismo una di forte trasformazione che richiede una offerta originale e fortemente caratterizzata.

Albenga ha nel suo futuro un deciso sviluppo del di ospiti collegati ad interessi di tipo culturale (storico-archeologico). L'importante intervento si deve alla presenza e ai suggerimenti degli studiosi dell'Istituto di Studi Liguri. [r. sr.]

DA IERI SI PAGANO I PARCHEGGI SUL LUNGOMARE CON FORTI SCONTI PER RESIDENTI

Pietra, a spasso in carrozzella

A disposizione dei turisti per un giro della città

PIETRA L.

sarà anche la carrozza con cavallo fra le novità estive di Pietra Ligure. Ma le sorprese viarie sono altre: da ieri si pagano a parcheggi sul lungomare forti per residenti, fra pochi giorni scatterà il unico sul lungomare (ma ci sono resistenze), accordo Comune-Provincia infine per la nuova rotatoria all'incrocio fra lo svincolo dell'Autofiori e l'Aurelia.

Se con il trenino Pietra è arrivata quasi ultima (1 luglio scorso), forse sarà la prima cittadina rivierasca, fra le poche in Italia, a mettere a disposizione dei turisti una carcon cavallo giro della città. Esistono a Roma a Firenze ma non nelle Riviere. Il Comune ha trovato il privato che se ne occuperà. Devono passare il collaudo la carrozza e la visita veterinaria il cavallo.

POSTEGGI. Si pagano 0.60 euro all'ora, con sistema automatico, i posteggi sul lungomare Badò. A pagamento (con gestione privata) anche i posti auto al campo sportivo, a sistema manuale. Per i residenti ci sarà uno consistente (0,30 euro all'ora). E' prevista una fase di «rodaggio». Previste tessere per i residenti che vanno chiesto nel box parcheggio al campo di Borro e varie possibilità d'abbonamento giornaliero, settimanale e mensile.

L'assessore Edoardo Ciribì

Chi vuole mantenere il doppio senso, caso attuale, che vorrebbe liberare il lungomare dalle auto (ma dove parcheggiare?). L'assessore Edoardo Ciribì ha deciso la via di un senso unico via Badò da ponente a levante. anche questa decisione trova oppositori. C'è chi teme un calo di giro d'affari dei negozi. Una mozione contro il senso sarà all'esame del Consiglio comunale di fine mese. E' stata presentata da Mariangela Vinai, consigliere di maggioranza.

Fallito, dopo 7 ni, l'Accordo di programma del Ponente fra Comune-Santa Corona e altri enti e soggetti privati per la vibilità. E' in dirittura d'arrivo il progetto, voluto dall'assessore Gian Paolo Schiaffino, che con l'accordo con la Provincia prevede la realizzazione di una grande rotatoria fra viale Riviera e l'Aurelia, fra la stazione Fs e l'ingresso dell'ospedale. [a. r.]

ALZABANDIERA E RANCIO

Per un giorno Vendone capitale truppe alpine

VENDONE. Sfilata, alzabandiera ed immancabile rancio. Per un giorno Vendone diventa il punto di riferimento di numerosi gruppi alpini. Si tiene infatti oggi il ventiseiesimo «Raduno alpino» della sezione di Savona dell'Associazione Nazionale Alpini. Alle 9 verranno ricevuti i gruppi presso il piazzale degli Alpini (che verrà inaugurato alle 10,30), mentre alle partirà la sfilata con la partecipazione della fanfara alpina.

Alle 10,15 verrà deposta una corona al monumento dei caduti dove ci sarà l'alzabandiera e poi la messa alle 11,30 (con i canti della Corale alassina).

Rancio alpino alle 13 ed intrattenimenti e danze alle 16,30 e 21,30. Il tradizionale happening avviene come sempre all'interno della quattro giorni di «Festa della montagna» che si concluderà domani alle 21 con serata folk e la partecipazione del gruppo Partizan Biotika, vincitore del premio «Collana d'argento» al festival mondiale di Dijon. [m. br.]

FINALE, OPERAIO ARRESTATO

E' stato il reo dell'ennesimo furto al collega di lavoro

VILLANOVA Lo ha tradito l'ennesimo furto. Non sapeva che quelle banconote, che aveva portato via dall'armadietto utilizzato da suo collega, fotocopiate. E così quando, all'uscita della fabbrica, Enrico Spagnoli, 45 anni, abitante a Finale Ligure, si è visto bloccare dai carabinieri, lì per lì ha pensato probabilmente di farla franca.

poi, resosi conto di essere scoperto, non ha potuto fare altro che confessare. Non solo il furto ai danni del collega, R.S., che appena messo a segno, ma anche gli altri (in tutto sarebbero ventina) compiuti nei mesi precedenti, sempre ai danni di altri operai e impiegati della fabbrica.

I carabinieri, così, sono riusciti a venire a capo di e proprio giallo, iniziato mesi fa quando incominciati gli strani furti negli spogliatoi di fabbrica di Villanova d'Albenga. Ieri mattina, Enrico Spagnoli è stato giudicato rito direttissimo in tribunale. Ha patteggiato una condanna a mesi, dieci giorni reclusione (con la condizionale) e cento euro di multa. [a. r.]

Juvara

Saldi con sconti dal 30% al 50%.

Dal 18 Luglio all'8 Agosto.

Via XX Settembre, 39 - Alassio

stereo+

Con la promozione di Vodafone Omnitel

20 euro in meno sull'acquisto di tutti i cellulari*

Io ho scelto di cambiare telefono

E tu?

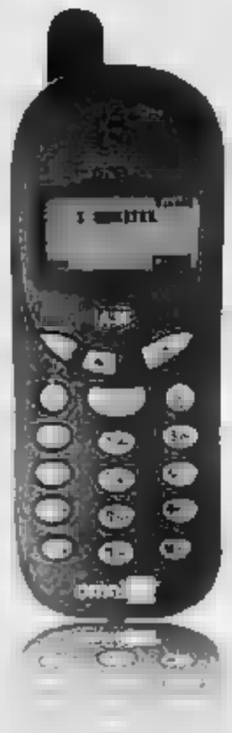

Siemens A35 +Ricaricabile

Vodafone Omnitel con 20.00 euro di traffico incluso

~~99,00~~ euro **79,00** euro

Philips Fisio 120 +Ricaricabile

Vodafone Omnitel con 20.00 euro di traffico incluso

~~129,00~~ euro **109,00** euro

Panasonic GD75 +Ricaricabile

Vodafone Omnitel con 20.00 euro di traffico incluso

~~179,00~~ euro **159,00** euro

Nokia 3410 +Ricaricabile

Vodafone Omnitel con 20.00 euro di traffico incluso

~~219,00~~ euro **199,00** euro

Panasonic GD76 +Ricaricabile

Vodafone Omnitel con 20.00 euro di traffico incluso

~~219,00~~ euro **199,00** euro

Nokia 7650 +Ricaricabile

Vodafone Omnitel con 20.00 euro di traffico incluso

~~699,00~~ euro **679,00** euro

* SU TUTTI I TELEFONI CELLULARI VODAFONE OMNITEL

OFFERTA VALIDA DAL 12/07 AL 31/07/2002

www.pubblicitalia.com

Vieni a scoprire i nuovi servizi MMS: con i nuovi messaggi multimediali MMS puoi inviare foto, suoni, immagini animate e scrivere tutto ciò che vuoi.

OMNI ONE

vodafone omnitel

How are you?

Centro Commerciale IL GABBIANO SAVONA

stereo+

Centro Commerciale L'AQUILONE

DURO INTERVENTO DEI SINDACALISTI CONGIU E TIMORI

Sul caso Ferrania accuse a Fracassi

CAIRO M.

Sempre pesante il clima nello stabilimento valbormidese. Tensione destinata probabilmente ad aumentare domani, con le programmate assemblee dei lavoratori e l'audizione del direttore generale dell'Asl 2, Ubaldo Fracassi, di fronte alla Commissione Sanità della Regione.

E sulle recenti dichiarazioni del manager dell'azienda sanitaria si abbattono gli strali delle organizzazioni sindacali che non escludono manifestazioni eclatanti come, ad esempio, l'occupazione del Comune o della Provincia.

Pino Congiu, della Uil dice: «Non discutiamo la possibilità che un pool di radiologi abbia preferenze verso quello o quell'altro prodotto, ma tutto deve avvenire sempre nell'ambito di una valutazione trasparente. I recenti commenti di Fracassi fanno, invece, che aumentare la sensazione di pregiudizio da parte dell'Asl ed il sospetto di scorrettezze nelle procedure della gara d'appalto è proprio per questo auspichiamo che l'azienda si rivolga al Tar. Entrando nello specifico, stentiamo a credere al gap fra l'assenza contemplata dall'offerta di Ferrania e quella della Kodak fosse così rilevante; e allo stesso modo, riguardo la valutazione della fornitura integrativa delle apparecchiature, che secondo Fracassi ha fatto la differenza, riteniamo che l'offerta di Ferrania fosse completa e competitiva».

Ancora più duro Fiorenzo Timori, della Cisl: «Quelle di Fracassi sono dichiarazioni imbarazzanti. Pensavamo di avere di fronte interlocutori seri e credibili, mentre il manager Asl, in pochi giorni, ha guidato una campagna denigratoria sulla qualità dei prodotti Ferrania tale da fare danni d'immagine incalcolabili che potrebbero avere pesanti ripercussioni su tutta l'azienda e quindi sul futuro dei dipendenti. Per questo chiediamo anche alla Regione fatti e non solo fumose rassicurazioni, altrimenti la nostra reazione sarà altrettanto significativa». [m. ca.]

CONTESTATO IL PIANO CHE PREVEDE L'INSTALLAZIONE DI UN RIPETITORE PER LA TELEFONIA CELLULARE IN LOCALITÀ NIPRATI

«Il Comune di Carcare è scorretto»

Lo dice il comitato «Limitiamo l'inquinamento elettromagnetico»

Lucia Barlocco

«Concetti come correttezza e trasparenza sono compaiono nell'atteggiamento del Comune». Ad affermarlo il comitato «Limitiamo l'inquinamento elettromagnetico» costituitosi di recente contro il piano comunale che prevede l'installazione di un ripetitore per la telefonia cellulare in località Nipràti, a Carcare.

A far puntare l'indice contro la giunta-Dellino sono una serie di comportamenti adottati dalla pubblica amministrazione in riferimento alla vicenda delle antenne, e solamente a quella prevista a Nipràti, anche per quelle di Vispa. Ed è sulla base di tali considerazioni che il neocomitato, di cui è presidente Margherita Viglizzo, ha promosso una raccolta di firme, alla quale in poche ore hanno già aderito centinaia di carcaresi, affinché venga revocato il Piano di organizzazione del sistema di teleradiocomunicazioni approvato dal Consiglio comunale il 13 giugno e ha affidato l'incarico un tecnico per valutare il Piano e proporre eventuali osservazioni.

Un Comitato a Carcare contro i ripetitori per telefoni cellulari

A sollevare maggiori perplessità, fra i componenti del gruppo, è il fatto che il programma di intervento «è stato elaborato senza alcun confronto con la popolazione». Non solo, ma «non si conoscono i criteri utilizzati per l'individuazione delle aree prescelte, e il Comune ha dato in locazione il terreno di sua proprietà alla Ericsson prima dell'adozione del Piano e poi ha individuato tale area come unica adatta all'installazione dell'impianto».

Proseguono al comitato: «Non si è poi tenuto conto del piano redatto dalla Comunità montana mirato alla razionalizzazione dei ripetitori su tutto il territorio con il rischio di aumentare il rischio di emissioni sull'area carcarese». Senza fatto che «non si è neppure tenuto in alcuna considerazione il grave impatto ambientale che gli impianti comporteranno».

Ma l'elenco delle cose che lasciano alquanto perplesso il comitato si allunga ulteriormente, anche perché «i gestori hanno integrato i loro progetti attingendo informazione dal Piano prima che questo fosse ultimato e poi approvato», e «il Comune ha affidato l'incarico ad un professionista che da anni lavora per i gestori della telefonia cellulare».

NOTIZIE

Nozze di un vigile del fuoco mezzo d'epoca per la sposa

Simpatica iniziativa Vigili del Fuoco Cairo festeggiare il matrimonio collega Andrea Moraglio Svetlana Porokhina. La sposa è infatti giunta Comune, dove il sindaco Chebello ha celebrato il matrimonio, su un'autopompa degli Anni Trenta perfettamente restaurata. [m. ca.]

MILLESIMO

Ultimi giorni per le tesi di laurea dedicate alla Valbormida

Ultimi giorni per presentare i lavori per partecipare al tradizionale concorso per tesi di laurea dedicate a Millesimo alla Val Bormida. Gli elaborati, che concorreranno per i premi messi in palio, dovranno essere consegnati entro la fine del mese. [m. ca.]

PESANTI ACCUSE ALLA GIUNTA GUIDATA DAL SINDACO OSVALDO CHEBELLO

«A Cairo una pessima amministrazione»

Lo sostiene Mauro Brignone del gruppo della Margherita

L'amministrazione Chebello? «Indecisa, incapace, inconcludente». Ad affermarlo, in un impietoso resoconto dei primi tre anni della giunta cairese guidata da Osvaldo Chebello, è il neonato gruppo della Margherita di Cairo.

Spiega, il portavoce, Mauro Brignone: «Le poche iniziative intraprese, o sono abortite, o sono scandalosamente incompiute, l'esempio di piazza della Vittoria, che ha portato disagi rilevanti per i cittadini, che per i commercianti. Questa amministrazione non ha saputo, del resto, formulare e governare un progetto complessivo per il Comune di Cairo, ed i risultati sono evidenti, riassumibili in un'unica parola: caos totale».

Secondo il portavoce del gruppo di centro, infatti, «in questi mesi abbiamo via via assistito alla nascita di comitati contro le discariche, contro gli inceneritori, contro le centrali, contro i centri di compostaggio, contro-

Il sindaco Osvaldo Chebello

con dipendenti comunali, incomunicabilità fra uffici ed assessori, strada allo sfascio, bocciature di "disinvolti" progetti urbanistici, referendum contro le centrali, spaccature nella giunta, spaccature (ufficiali e sotterranee) nel Consiglio comunale, commercianti inviperiti, completamente assenti che si basano solamente sul lavoro dei funzionari, frazioni abbandonate a sé stesse, consulenze milionarie disattese».

Insomma, un quadretto incoraggiante, secondo il punto di vista Margherita, che fotografa totale fallimento che i cairesi stanno purtroppo già pagando di tasca propria, e continueranno a pagare in termini di maggiori tasse e minori servizi, con Cairo che è diventata la barzelletta della Val Bormida quale esempio di pessima amministrazione». [m. ca.]

FESTA ANCHE A MILLESIMO CON LA SERATA DELL'ORCHESTRA MAURO FERRARA

Ballo liscio e gastronomia a Rocchetta

Per i festeggiamenti di San Giacomo serate con ingresso gratuito

CAIRO M.

Prelibatezze gastronomiche e grandi orchestre di liscio protagoniste i festeggiamenti di S.Giacomo, organizzati dalla Pro Loco di Rocchetta. Una kermesse che è tradizionalmente fra le più seguite nella girandola di manifestazioni estive valbormidesi, grazie all'azzeccata formula che ad genuina a prezzi accessibili, grandi danzanti ad ingresso libero.

E, a proposito di ballo, questa sera si esibirà Michela, mentre lunedì, dopo l'esibizione, di mattino, dei piccoli madonnari sul sagrato della chiesa, serà dedicata alla Croce Bianca di Cairo e proseguirà con Patrizia e la sua Band.

Martedì 23, alle 19, serata della trippa, offerta come secondo piatto dalla Macelleria Mauro e, alle 21, il liscio Roberta Cappelletti. Il

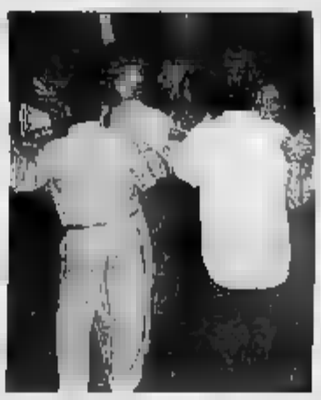

Festeggiamenti a Rocchetta

24, l'orchestra di Ruggero Scandiuzzi; ed il 25, veglionissimo di San Giacomo con l'orchestra spettacolo Franco Bagutti. Venerdì 26, alle 20,30, ottavi di finale del Trofeo Dotta di bocce e danzante con Barbara Lucchi. Sabato 27, quarti finale Trofeo Dotta e ballo liscio Massimo della Bianca. Domenica 28, mattino esposizione di auto, moto e mezzi agricoli d'epoca a cura del Club Ruote d'Epoca Valbormida, alle 9,30 inizio poul 1° Trofeo S.Giacomo bocce, alle 10,30 suggestiva sfilata in costume medioevale per le vie dell'antico borgo, alle 21 serata danzante con Bruno Mauro e la Band.

Festa anche a Millesimo: dopo il successo del pirotecnico concerto dell'Orchestra Bailam, che ha acceso la notte dei frenetici ritmi della musica etnica greca e balcanica, questa si torna alla tradizione delle sagre la serata danzante dell'orchestra Mauro Ferrara; mercoledì, ancora musica dal vivo con i concerti per le vie del centro e negozi aperti tutta la sera. [m. ca.]

PROTESTE AD ALTARE

Un rally nei boschi per evitare la galleria del forte

ALTARE. Vibranti proteste degli automobilisti costretti, l'altra sera, a deviare dalla vecchia statale, all'altezza della galleria del forte, per essere dirottati verso «uno sterrato impraticabile, il tutto perché si dovevano cambiare due o tre lampadine bruciate».

Replica, il sindaco Olga Beltrame: «Ho più volte sollecitato la ditta ValService perché intervenisse sull'illuminazione di quella galleria e finalmente, l'altra sera, l'intervento è stato eseguito. In primo tempo sembrava si potesse comunque permettere il transito a senso alternato, poi si è, optato, dalle 20 alle 22, per l'utilizzo della strada che attraversa la Bocchetta di Altare: strada sterrata ma ripristinata, in modo perfetto, tant'è che è abitualmente utilizzata dagli abitanti del quartiere Casotto.». [m. ca.]

«INSIEME PER CERNOBYL»

Da domani a Cairo per le 40 bambini ucraini

CAIRO M. Domani arriveranno a Cairo 40 bambini ucraini ospiti di altrettante famiglie della Val Bormida e del Savonese che aderiscono al progetto dell'associazione «Insieme per Cernobyl».

Con l'arrivo del nuovo gruppo, che si aggiunge a quello del primo luglio, si corona il programma estivo dell'associazione, presieduta da Ferraro, che anche quest'anno permette a 64 bambini di istituto e di famiglia, provenienti da Kiev e da alcuni villaggi a pochi chilometri di distanza da Cernobyl, di poter trascorrere un periodo di vacanza in Italia. Un progetto realizzato, come spiega Ferraro, «grazie alla disponibilità delle famiglie e al contributo di banche, amministrazioni comunali, enti, associazioni e gruppi di volontariato». Un ringraziamento, poi, al ministero di Giustizia che, la Scuola agenti di polizia penitenziaria di Cairo Montenotte, mette a disposizione i pullman per il trasferimento dei bambini dall'aeroporto di Milano-Linate a Cairo.

Una gara di solidarietà, che si rinnova ormai da sei anni, per dare ai bimbi la possibilità di soggiornare in Liguria. Soggiorni nel corso dei quali, oltre a sottoporre i piccoli ospiti a visite mediche, per effettuare le quali alcuni professionisti prestano la loro opera gratuitamente, i bambini migliorano sensibilmente le loro condizioni di salute attraverso una sana alimentazione e respirando aria di mare. Con il coronamento del progetto di luglio-agosto, già si pensa a quello di dicembre, per attuare il quale l'associazione lancia un appello a nuove famiglie disponibili ad aderire all'iniziativa così poter accogliere altri bambini. [l. b.]

L'ATTIVITA' DEL «CRAL»

S. Giuseppe di Cairo la capitale del calcio «estivo»

CAIRO M. «Spazio Auto Cairo», già vincitrice del torneo Giordano di San Giuseppe, si è aggiudicata la Champions League, disputatasi l'altra sera sempre sul campo della frazione Due successi, ottenuti a poche ore di distanza, che decretano la formazione cairese una fra le migliori non solamente a livello locale, ma regionale.

Spazio Auto infatti, battuto nel triangolare la Flor System, vincitrice del Torneo di Albenga, e la Valle Tinée di Ventimiglia, in una partita entusiasmante dinanzi ad un pubblico di oltre duecento tifosi. Al termine del triangolare, oltre trofeo alla squadra che è riuscita a salire sul gradino più alto del podio, e vi è riuscita al suo debutto, è stato assegnato anche il premio, messo in palio dalla Federazione, al miglior giocatore della Champions League. Premio che è andato a Giusi Valentino della Flor System.

Con la manifestazione dell'altra sera, si chiude lunga rassegna sportiva per settimane ha visto Giuseppe di Cairo «capitale» del calcio. Il torneo Giordano, anche quest'anno, si è rivelato un grande successo e come sempre il ricavato verrà devoluto all'attività dell'ambulatorio medico per volontà degli organizzatori, ovvero le Opere sociali don Carlo Caldano e i soci del Cral. Successo bissato, a due giorni di distanza, dalla Champions League che ha avuto come protagonista principale proprio una squadra valbormidese. [l. b.]

COMUNE DI
PROVINCIA DI SAVONA
Avviso di gara
Il Comune di Alassio, piazza Libertà 3, tel. 0182 6021 indice una selezione pubblica per l'affidamento della gestione del servizio di assistenza domiciliare per la durata di anni uno con decorrenza 1/08/02 importo a base di gara Euro 17.450,00 I.V.A. 4% inclusa. Possono partecipare alla gara le Cooperative Sociali di tipo "A" o loro Consorzi e le Imprese in possesso dei prescritti requisiti. Scadenza presentazione domanda di partecipazione, ore 12.00 del 5/8/2002. Per informazioni inviare a ridurre accreditamento di gara indirizzo al Servizio Persone sociali tel. 0182/6202347/78 fax 0182/471820. Il testo integrale del bando di gara è stato pubblicato all'Albo Pretorio del Comune di Alassio e sul sito internet del Comune www.comune.alassio.sv.it
IL DIRIGENTE AREA SETTORE dott. Alfredo Silvestri

PRIMARIA AZIENDA
zona di Albenga
ricerca
pos. A) RESPONSABILE AMMINISTRATIVO (rif. 7/02)
Pluriennale esperienza nella posizione, con responsabilità nella contabilità industriale e generale, bilanci e controllo di gestione, maturata in industria con supporti informatici.
Età massima 40 anni.
pos. B) 2 CONTRIBUTI
Si richiede:
Esperienza di almeno 6 posizione con informatica di pacchetti applicativi.
Età massima 40 anni.
Per entrambe le posizioni si offre retribuzione allo stato esperienza acquisita.
Gli interessati/e sono pregati di inviare dettagliato curriculum vitae - completo di autorizzazione al trattamento dei dati (legge 675/96) e di recapito telefonico - anche via fax o mail a: CENTROSERVIZI s.r.l. - via 3/7 - 17100 Savona - fax 019.821765 e-mail: formazione@cdservizi.it
Indicare il Riferimento

BINGO LOANO
ZONA PISCINE
APERTO TUTTI I
FERIALI 18,00 FESTIVI 16,00
AMBIENTE CLIMATIZZATO
CAMPAGNA ESTATE 2002
OGNI GIOCATORE, PRESENTANDO TAGLIANDO, AVRA'
AL
APERITIVO DELLA CASA, PASTA A
BIBITA A SCELTA, SORBETTO,
ALL'EC PREZZO DI € 4,00

sanpier FIRMA
Corso Italia, 146 - 148 - 150 - 152 R
Tel. 019/8374 6
SONO INIZIATE
le quattro settimane straordinarie
delle straordinarie e sempre aspettate
fino a sanpier FIRMA
GIORGIO ARMANI
ARMANI JEANS
HUGO BOSS UOMO
PENNY PLUS
HERNO
DRAKE'S
ARMANI
BLK
DONNA
SCE
GIORGIO ARMANI
BAGI
CERRU
TOMBOLINI
MARELLA SPORT
MARINA RINALDI
BLU CHARSIE
PENNY BLACK
VERSACE CAMICIE
FISHERMANS
CHURCH'S
TIZIANA
DALZIERI PULI
VERSACE CRAVATTE
sanpier FIRMA Corso Italia, 146/152 R - Savona

«Piero Milano» di Savona, «Edilbottassano» di Borgio, «Cavallo tecnoclima» di Vado Ligure

Idee geniali per la nostra casa

Queste le aziende specializzate del settore

Fare più bella la propria [illegible] è il sogno di molti. Oggi la tecnologia viene incontro alle esigenze di tutti. Edilizia, pitture e vernici, impianti di climatizzazione. Mille soluzioni per la casa.

Il termine climatizzare non è più oggi solo sinonimo di «rinfrescare», ma implica una concezione di comfort molto più ampia e [illegible] largo consumo. Nel corso degli anni ciò che era benessere di pochi è diventato [illegible] standard di vi[illegible] e il climatizzatore non è più considerato un bene di lusso. la «Sharp Electronics», produce di un importante dispositivo elettronico, l'«Invertor» in grado di modulare qualsiasi apparecchiatura elettrica, in modo da ridurne al massimo i consumi. Applicando questo congegno ai climatizzatori, si possono ottenere i seguenti benefici: contenimento dei consumi fino al 45% rispetto ai tradizionali dispositivi, rapidità nel raggiungere la temperatura richiesta, ottimo risultato nel riscaldamento invernale e durata nel tempo nettamente superiore. Questi prodotti sono a disposizione presso la ditta «Cavallo Tecnoclima» di Vado Ligure.

Qualità e tecnologia sono anche sinonimi di della Milano Piero s.r.l. (a Savona in via XX Settembre 40, indirizzo posta elettronica: milanop.@libero.it) è dal 1957 un punto di riferimento della crescita urbanistica del[illegible] provincia. Adesso che il boom edilizio ha subito una battuta d'arresto Milano Piero ha mantenuto la sua presenza nel settore del restauro e del recupero del vecchio estendendo alla Riviera ed all'entroterra l'area del [illegible] mercato grazie ad un servizio rapido quanto puntuale sia per le imprese che per i privati, senza dimenticare gli artigiani. Va ricordato che lo staff della Piero Milano ha contribuito, fornendo i suoi materiali, al restauro della Cappella Sistina ed al recupero del Castello Bertani. Inoltre, per gli interni, la Milano Piero è società specializzata nella fornitura e messa in opera, a regola d'arte, di parquet in legno e carta da parati. Un'altra realtà, nata più recentemente (dal 1996 per la precisione), per chi opera nell'edilizia è la «Edilbottassano» che si trova a Borgio Verezzi in via Valle 29. L'azienda, con la sua esperienza, è in grado di offrire un vasto assortimento di prodotti per il settore casa. Recentemente la «Edilbottassano» ha creato al piano superiore della sua vasta sede una grande esposizione di ceramiche, accessori bagno e idrosanitari delle varie migliori [illegible] in modo tale da poter offrire il meglio alla [illegible] clientela. Uno dei settori di punta della «Edilbottassano» di Borgio Verezzi è il settore dell'arredobagno. Ma è possibile trovare anche i modelli più belli e razionali per ogni tipo di esigenza d'arredo. Tutti elementi questi che hanno portato l'azienda [illegible] Borgio Verezzi a diventare [illegible] punto di riferimento per chi opera in questo [illegible] [illegible] anche per i privati

CAVALLO TECNOCLIMA
VENDITA E ASSISTENZA CLIMATIZZATORI
SHARP TATA FUJITSU LG
CORONA AIR CONDITIONER
IMPIANTI FRIGORIFERI
TRATTAMENTO ARIA
CELLE FRIGORIFERE
BANCHI E ARMADI REFRIGERATI
ATTREZZATURE ALBERGHIERE
VADO LIGURE (SV) • Via Piave, 64
Tel. 019/884839 • Fax 019/881238

Avete i muri...
al resto pensiamo noi
Marchio di Qualità Ecologica dell'Unione Europea
Milano Piero s.r.l.
ARCHITETTURA DEL COLORE
MATERIALI EDILI
PARQUET - MOQUETTES
CARTA DA PARATI
SAVONA
Via XX Settembre, 40r
Tel. 019 851883
Fax 019 [illegible]
LEGINO
Via Valletta
[illegible] Cristoforo, 11
Tel. 019 23 02199
Fax 019 2302199

Edilbottassano
VASTA ESPOSIZIONE DI CERAMICHE, SANITARI, ARREDO BAGNO
Ceramiche bagno 20x25 o 20x20 a partire da 8 [illegible] + iva
Serie completa di idrosanitari composta da bidet + [illegible] + lavabo con colonna a partire da 225 Euro + iva
Vasca idromassaggio digitale cm 170x70, 6 bocchette, pannello frontale [illegible] laterale, [illegible] partire da euro 775,60+ IVA
CERAMICHE GRES PORCELLANATO SMALTATO A PARTIRE DA 10,00 EURO + IVA; MONOCOTTURA 9,00 EURO
Rubinetterie F.lli Frattini a partire [illegible] 70,00 Euro + iva
VASTO ASSORTIMENTO DI MOBILI DA BAGNO
Questo e oltre da EDILBOTTASSANO, Via Valle, 29 Borgio Verezzi (SV) Tel. e Fax 019/615834

STASERA AL CINEMA

ASTOR. Tel. 019-854827.
CHIUSURA ESTIVA.

DIANA 1. Tel. 019-825.714.
CHIUSO.
Ore 20,30-22,30. € 6,70; 4,70.

DIANA 2. Tel. 019-825.714.
CHIUSO.
Ore 20,20; 22,30. € 6,70; 4,70.

DIANA 3. Tel. 019-825.714.
CHIUSO
Ore 22,10 € 6,70-4,70.

ELDORADO. Tel. 019-820.563.
CHIUSO

JOLLY. Tel. 019-850.570.
Film a luci rosse
Ore 15; 22,30 [illegible].50-3,10.

COLOMBO. Tel. 0182-[illegible]
Windtalkers
Ore 20,10-22,30. € 5,50; 3,50; 3,00.

RITZ. Tel. 0182-640.427.
Spider man
Ore 20,30-22,30. € 6,00-4,00-3,00.

SAN MARCO Tel. 0182-640 249.
Da zero a dieci.
Ore 21,30 € 5,00-3,00

AMBRA. Tel. 0182-51419.
CHIUSO.
Ore 20,30-22,30. € 6,00-4,00-3,00.

ARTEA. Tel. 0182-50997.
Resident Evil
Ore 20,30-22,30. € 5,00; 4,00; 3,00.

ARENA
Harry Potter
Ore 21,30. €5,00-4,00.

ARENA [illegible] Tel. [illegible]
Scooby Doo Ore 21
Harry Potter Ore 22,45
€ 6,00-4,00.

CINETEATRO GASSMAN. Tel. 019/692810
Scooby Doo
Ore 20,30-22,45 € 6,00-4,50.

SPLENDOR. Tel. 019/610783.
Jack lo squartatore.
Ore 21,30 € 6,00-5,00.

ARENA. Tel. 019/50 50 353
CHIUSO.
Ore 20-22,15 € 5,20-4,20.

CINEMA. Tel. 082910.
Spider Man
Ore 20,30-22,45 € 6,00-4,50.

ARENA CINEMA. Tel. 592910.
Resident Evil
Ore 21,30. € 6,00-4,50.

CORALLO. Tel 690290
L'era glaciale.
ore 21,30. € 5,00-4,00

LOANESE. Tel. 019-669.961.
Resident Evil
Ore [illegible] € 6,00-4,00-3,00.

GIARDINO DEL PRINCIPE. Tel. 019-669.961.
Loano Cabaret Zelig Ore 21,30.

KING
Casomai.
Ore 21,30. € 5,00-4,00.

ARENA ARISTON
L'ora di religione
Ore 21,30. € 6,00-4,50.

TEATRO SASSELLO.
OGGI RIPOSO
Ore 21,30. € [illegible]

VERDI 1. Tel. 019.97.249
Windtalkers. Ore 21,30; € 7,00-5,00.

VERDI 2. Tel. 019.97.249.
Ocean's eleven. Ore 21-22,45 € 7,00-5,00.

AMERICA Sala A.
Tel. 010-595.91.46.
Terza generazione
Or.: 16,30; 18,30; 20,30; 22,30

AMERICA Sala B.
Tel. 010-595.91.46.
Scooby doo Or.: 16,30; 18,30
The terrorist Or.: 21,30

ARISTON MULTISALA
Tel. 010-247.35.49.
CHIUSURA ESTIVA
Or.: 20,30-22,30

AURORA. Tel. 010-592.825.
Sansara
Or.: 20-22,30. (chiuso il lunedì)

CINEPLEX PORTO ANTICO.
Tel. 010-254.18.20.
Star Wars II
Or: 15; 17,35; 20,10; 22,45; 1,15

CINEPLEX PORTO ANTICO
Tel. 010-254. [illegible]
Resident [illegible]
Or: 15; 16,55; 18,50; 20,45; 22,40; 0,40

CINEPLEX PORTO ANTICO.
Tel. 010-254.18.20
Long time dead
Or.: 14,45; 16,45; 18,45; 20,45; 22,40; 0,40.

CINEPLEX PORTO ANTICO
Lilo & Stitch
Or: 15,30; 17,15; 19; 20,45; 22,40; 0,30.

CINEPLEX PORTO ANTICO.
Lilo & Stitch
Or: 15; 18; 20

[illegible] PORTO AN[illegible].
Tel. 010-254.18.20
Spider-man
Or: 15,10; 17,35; 20; 22,25; 0,45.

CINEPLEX PORTO ANTICO.
Tel. 010-254.18.20.
Windtalkers
Or. 14,55; 17,30; 20,05; 22,40.

[illegible] ANTICO.
Tel. 010-254.18.20.
Scooby-Doo
Or: 15,10; 17; 18,50; 20,40; 22,30

CINEPLEX PORTO ANTICO.
Tel. 010-254.18.20
Mothman prophecies
Or: 15,20; 17,45; 20,10; 22,35; 1.

CINEPLEX PORTO ANTICO.
Tel. 010-254.18.20.
Verità apparente
Or: 15; 18,55; 18,50; 20,45; 22,40; 0,40.

CINEPLEX PORTO ANTICO.
Tel. 010-254.18.20.
Nameless - Entità nascosta
Or: 15; 16,55; 18,50; 20,45; 22,40

CORALLO MULTISALA. Tel. 010-586.419.
CHIUSURA ESTIVA

LUX Tel. 010-561.691.
CHIUSURA ESTIVA

[illegible] Tel. 010-561.415.
OGGI RIPOSO

ORFEO. Tel. 010-564.849.
CHIUSURA ESTIVA

RITZ D'ESSAI. Tel. 010-314.141.
Scooby Doo Or.: 16,30-18,30
Il patto dei lupi Or.: 20,30; 22,30
(giovedì chiuso)

SALA SIVORI. Tel. 010-583.261.
Italiano per principianti
Or.: 16,30-20,30-22,30

UNIVERSALE MULTISALA.
Tel. 010-582.461.
CHIUSURA ESTIVA

[illegible]
Tel. 199.123.321.
Scooby-doo
Feriali: 15,30; 18,30; 17,30; 18,30; 19,30; 21,30; [illegible]: 14,30; 15,30; 16,30; 17,30; 18,30; 20,30; 22,30; Sab anche 0,30

[illegible] FIUMARA
Tel. 199 123 321
Windtalkers
Feriali 17,30; 20,20; 23,10. Sab/Dom: 16,20; 19,10; 22; Sab anche 0,50.

UCI CINEMAS FIUMARA
Tel. 199 123 321.
Spider man
Feriali: [illegible] 17,50; 20,10; 22,30; Sab/Dom: 15; 17,20; 19,40; 22; Sab anche 1.

UCI CINEMAS FIUMARA
Tel. 199.123.321.
Un sogno, una vittoria
Feriali. 15,30; 17,40; 20,10; Sab/Dom: [illegible], 18,10; 20,40

[illegible] FIU[illegible]
Tel. 199 123.321.
Zoolander
Feriali: 15,10; 18,10; 20,10; 22,10. Sab/Dom: 14,50; 16,50; 18,50; 20,50; 22,50
Sab anche 0,50

UCI CINEMAS FIUMARA.
Tel. 199.123.321.
Aiuto sono un pesce
Feriali: 15,30
Sab e dom: 14,30

UCI CINEMAS FIUMARA.
Tel. 199.123.321.
[illegible] **- Entità nascoste**
Feriali: 15,30; 17,50; 20,10; 22,40
Sab e dom: 15; 17,20; 19,40; 22

UCI CINEMAS FIUMARA
Tel. 199.123.321.
Long time dead V.M. 14.
Or.: 18; 18; 20,15; 22,30; Sab anche 0,40

UCI CINEMAS FIUMARA
Tel. 199 123.321.
Lilo & Stitch
Feriali. 15,30; 16,30; 17,30; 18,30; 20,30; 22,30.
[illegible] 14,30; 15,30; 16,30; 17,30; 18,30; 20,30; 22,30 Sab anche 0,30

UCI CINEMAS FIUMARA.
[illegible] 199.123.321.
Resident Evil V.M. 14.
Feriali or.: 15,30; 16; 17,10; 19,20. [illegible]
Sab/Dom: 15; 16; 17,10; 19,20; 21,30; 23; Sab anche 23,50

UCI CINEMAS FIUMARA.
Tel. 199.123.321.
Verità apparente
[illegible]: 16,30; 18,30; 20,30; 22,30. Sab/Dom: 14,40; 16,40; 18,40; [illegible]: 22,40; [illegible] anche 0,40

BOX CINEMAS FIUMARA.
Tel. [illegible]
[illegible]
Feriali: 16; 18,10; 20,20; 22,30. [illegible] 14,30; 16,40; 18,[illegible]21; 23,10; Sab anche 1,10

UCI CINEMAS [illegible]
Tel. [illegible]
Figli - Hijos
[illegible] 20; 22,20. Sab/Dom: 20,40; 22,50; Sab anche 1

UCI CINEMAS FIUMARA
Tel. 199.123.321.
Il favoloso mondo di Amelie
Feriali or.: 15,30; 18; 20,30; 20. Sab/Dom: 15; 17,30; 20; 22,30; Sab anche 1

UCI [illegible]
Tel. 199.123.321.
Parla con lei
Feriali: 20,30; 22,50. Sab/Dom: 19,30. [illegible]: Sab anche 0,30

[illegible]
VILLA CROCE via A. Saffi
Panic room
Ore 21,30

LA SCIGNORA via Adamoli
Il re scorpione
Ore 21,30

[illegible]
CINEMA PARROCCHIALE.
CHIUSURA ESTIVA

[illegible] PARROCCHIALE.
[illegible] 010-067.71.30.
The mothman prophecies. Ore 21,15

EDEN
Tel 010-69.812.00 OGGI RIPOSO

[illegible]
[illegible]. Tel. 010-320 25 54 CHIUSURA ESTIVA

[illegible]
AMBROSIANO.
Tel. 010-810.61.32 **Lilo & Stitch** Ore 21

[illegible]
AMBRA. OGGI RIPOSO
Ore 20,15-22,30 Dom: 17-20,15-22,30

[illegible]
CINEMA CAMPESE
CHIUSURA ESTIVA

[illegible]
SALA MO[illegible]
CHIUSURA ESTIVA

[illegible]
CENTRALE Tel 0165-286 033.
Don't say a word Or. 15,45; 18,55; 20,20; 22,20

[illegible]
[illegible]FONE Tel 0165-30 781
Mi chiamo Sam Or. 15,30; 20; 22,20

[illegible]
[illegible] Tel. 0185-309 694
Lilo & Stitch
Or.: 16, 17,35; 19,10; 20,45; 22,30

MIGNON. Tel. 0165-309 694
L'ora di religione
Or.: 20,20-22,30

[illegible]
ARISTON. Tel. 0185-41 505
Il signore degli anelli Ore 21,30

CINECLUB

AMICI DEL CINEMA. Tel. 010-413.838
CHIUSURA ESTIVA

S.S.A. LUMIÈRE. Tel. 010-505.935.
CHIUSURA ESTIVA

NICKELODEON. Tel 010-589.640.
CHIUSURA ESTIVA

CARBONARE D'ESSAI. Tel. 010-589.640.
[illegible]

FRITZ LANG. Tel. 010-219.788.
OGGI RIPOSO

TEATRI

CARLO FELICE.
OGGI RIPOSO
[illegible]

AUDITORIUM E. MONTALE.
OGGI RIPOSO

PELLICCERIA GENOVESE.
CHIUSURA ESTIVA

TEATRO STABILE - Teatro della Corte.
OGGI RIPOSO

TEATRO STABILE - Sala Duse.
OGGI RIPOSO

DIANA - Teatro Garage Via Poggi [illegible]
OGGI RIPOSO

[illegible] ALLER TEATRO.
[illegible]

CHIESA DI S. AGOSTINO.
OGGI RIPOSO

TEATRO DELLA TOSSE - SALA [illegible] CAMPANA.
OGGI RIPOSO

TEATRO SELL'ARCHIVOLTO - SA [illegible] MODENA.
[illegible] RIPOSO

TEATRO CARIGNANO
(Teatro di genovese).
OGGI [illegible]

CAVOUR
Tel. 0183-61978. CHIUSO

CENTRALE
[illegible] 83-63371
Il signore degli anelli
Spett. unico ore 21
Euro 5-4

DARSENA
Tel. [illegible]
Chiuso per ferie fino al 31 luglio

[illegible]
Tel. 0183-292745
Don't say a word
Ore 20,20-22,40
Euro 5-4

POLITEAMA.
Tel. 0183-495930.
Il favoloso mondo [illegible]
Ore 20,30-22,40
Euro 5-4

SMERALDO
Ore 21,15: [illegible] **mind**
Euro 5-4

CAPITOL.
[illegible] 0184434440.
Lilo & Stitch
Spettacolo ore 21,15.
Euro 5-3

OLIMPIA
Tel. 0184-251955
Scooby Doo
Spettacoli ore 20,30-22,30
Informazioni anche con www.bordighera.it
Euro 4,50-3,50

CRISTALLO.
Tel [illegible].
Spider man
Spettacolo unico alle 21,15

ARENA SCOGLIETTI
Parla con lei
Spettacolo ore 21,30
Euro 4-3,50

[illegible] tel. 0184-[illegible]
Nameless: entità nascoste
Orario: 16-22,30
Euro 7

ARISTON RITZ
Tel. 0184-505.060.
Scooby doo
Orari (indicativi): 16-ult. 22,30. Euro 5,70

ARISTON ROOF[illegible] 1.
Tel. 0184-506.060
Orario 16-24 **La città dei ragazzi**
Opera delle Marionette alle Ore 21,15
Euro 5-3

ARISTON ROOF-Sala 2.
Tel.0184-506.060.
Harry Potter e la pietra filosofale
Orario: 16-22,30 Euro 7-4

ARISTON ROOF-Sala 3.
Tel. 0184-506.060.
[illegible] **- L'impero perduto**
Ore 16-22,30. Euro 6,70-4

CENTRALE.
Tel. 0184-597820.
Spider-man
[illegible]: 15-22,30
Euro 6,70-4
(primi due spett. pomeridiani a mercoledì 4)

TARABINI
Tel 597822.
Resident Evil
Orari (indicativi): [illegible] Promozione [illegible]
Euro 4

SANREMESE
[illegible]
A beautiful mind
Orari: 16-22,30. Promozione estiva Euro 4

La programmazione e gli orari dei film possono subire variazioni anche in base alla lunghezza dei film stessi e alle esigenze della sala cinematografica.

LE TRAME DEI FILM

La fortunata serie di cartoni animati «Scooby Doo» ha ispirato il film omonimo

[illegible] SUNDAY. Drammatico. Orso d'Oro a Berlino. Il [illegible] ricostruisce la strage del [illegible] gennaio 1972 a Derry.
CASOMAI. Commedia. Stefania Rocca e Fabio Volo sono una coppia in crisi nel film di D'Alatri: le difficoltà nascono [illegible] «interferenze» nel loro rapporto di amici, parenti, [illegible].
IL CASTELLO. Drammatico. [illegible] Redford è un pluridecorato generale dell'esercito americano che viene ingiustamente condannato alla reclusione in un carcere di massima sicurezza guidato da uno spietato direttore.
LA COLLEZIONE INVISIBILE. Drammatico. Il ricco anziano Ottavio Proietti, ormai cieco, possiede una preziosa collezione di disegni: tre [illegible] di casa e un architetto tentano di appropriarsene.
EVENTYKING PUT [illegible] Drammatico. Dal regista di «Monster's ball», la storia di un donna che perde [illegible] figlio e comincia quindi ad isolarsi dal mondo che la circonda.
IL PIU' BEL GIORNO DELLA [illegible] VITA. Commedia drammatica. Il film di Cristina Comencini narra una famiglia: [illegible] matura signora che vive di ricordi, i suoi tre figli [illegible] problemi.
IRREVERSIBLE. Noir. Film scandalo del festival [illegible] Cannes, racconta di una [illegible] (Monica Bellucci) violentata in metropolitana. L'ex [illegible] lo e il nuovo fidanzato vogliono vendicarla.
ITALIANO [illegible] PRINCIPIANTI. Commedia. [illegible] una [illegible] danese vivono sei personaggi con due caratteristiche comuni: la passione per la lingua italiana e l'essere single.
LANTANA. Thriller psicologico. Si narra la storia di una psichiatra scomparsa (Barbara Hershey): il detective chiamato a risolvere il caso si trova [illegible] fronte a un'ingarbugliata rete di personaggi.
LILO & STITCH. Disegni animati Dalla Walt Disney. [illegible] storia d'amicizia tra [illegible] piccola orfana Lilo e l'extraterrestre Stitch.
LONG TIME DEAD. Horror. A Londra un [illegible] di ragazzi partecipa a una [illegible] spiritica: [illegible] l'inizio di un incubo.
LOVELY RITA. Drammatico. Arriva dall'Austria questa [illegible] di una ragazzina che vive isolata [illegible] compagni di [illegible] non la sopportano, i genitori [illegible] maltrattano) e s'invaghisce di [illegible] vicino di casa [illegible] di un anziano autista [illegible] pullman.
METROPOLIS. Film d'animazione. Dal Giappone, la versione a disegni animati del capolavoro di Fritz Lang.
MILLENIUM MAMBO. Drammatico. La giovane Vicky è contesa da [illegible] uomini: Hao-Hao e Jack. È primo la ossessiona [illegible] punto [illegible] donna ad andare a vivere da Jack, nonostante le sue difficoltà [illegible].
NAMELESS. Thriller. Cinque anni dopo la [illegible] morte della figlia, [illegible] [illegible] una sua telefonata e parte alla [illegible] ricerca di un ex poliziotto e un giornalista.
NOBEL. [illegible]. Un anziano e celeberrimo scrittore di origine sudamericana parte con un giornalista alla volta [illegible] Stoccolma per ritirare il premio Nobel; durante il viaggio incontrano personaggi particolari.
L'ORA DI RELIGIONE. Drammatico. Un pittore ateo un giorno riceve la visita di un frate che lo avverte che è in corso il processo di beatificazione della madre.
QUASI NIENTE. Drammatico. Durante la vacanze con la madre il diciottenne Mathieu conosce e s'invaghisce del coetaneo Cédric.
RESIDENT EVIL. Fantasy. Versione cinematografica del popolare videogioco [illegible] [illegible] Jovovich abile cacciatrice di zombi.
RESPIRO. Drammatico. Gli abitanti di Lampedusa non sopportano la spensieratezza di Grazia, giovane madre di un'adolescente e di [illegible] ragazzi, e il marito decide di mandarla a Milano.
RICETTE D'AMORE. Commedia. L'esordiente [illegible] Nettelbeck descrive il rapporto che s'instaura tra Martha, abile cuoca [illegible] ristorante d'Amburgo, e la collega che le viene affiancata.
SAMSARA. Drammatico. L'indiano [illegible] Nalin narra la storia di un [illegible] tibetano che scopre il desiderio per una donna.
SCANDALOSI VECCHI TEMPI. Erotico. Arrivano nelle sale, riuniti in un unico film, [illegible] corti erotici prodotti tra il 1905 e il 1930.
SCOOBY-DOO. Commedia. Versione cinematografica della celeberrima serie di disegni animati creata da Hanna&Barbera.
[illegible] SCROCCONE E IL LADRO. Comico. Un ladro [illegible] nella villa di uno spietato [illegible] d'affari sarà l'inizio di una battaglia senza esclusione di [illegible] [illegible] l'avido proprietario (Danny De Vito)
SHAFT. [illegible] Ritorna sugli schermi il personaggio di John [illegible], detective di colore impegnato in un caso di omicidio compiuto da un giovane di famiglia benestante.
S[illegible]. Avventuroso. Approda sugli schermi l'eroe dei fumetti
STAR WARS EPISODIO II. Fantascienza. Approda nelle sale il nuovo kolossal della saga: Amidala, minacciata, viene affidata alla protezione [illegible] Anakin Skywalker
SULLE MIE [illegible]. Drammatico. Il [illegible] s'impernia sul rapporto che [illegible] tra l'insoddisfatta segretaria la santa Carla Bhem, [illegible] un [illegible] carcerato in cerca dell'occasione propizia.
TERZA GENERAZIONE. Drammatico. Un'adolescente di buona famiglia [illegible] prossima borsista in [illegible] prestigioso college [illegible] Sidney si accinge a compiere una stagione fondamentale della sua vita.
[illegible] TERRORIST. Drammatico. Dall'India, [illegible] storia di una diciannovenne scelta come kamikaze per un [illegible].
[illegible] SOGNO, UNA VITTORIA. Commedia drammatica. [illegible] una storia vera, la vicenda di [illegible] atleta che cerca di affermarsi come allenatore di una squadra di basebàll nel Texas.
[illegible] [illegible]. Thriller. Nel 1977 [illegible] giovane di San Francisco [illegible] [illegible] andare a scoprire [illegible] verità sul suicidio della sorella e comincia un lungo viaggio verso l'Europa.
[illegible]. Drammatico. John Woo racconta [illegible] storia della seconda guerra mondiale: i giapponesi deciferavano [illegible] trasmissioni [illegible] cifrate. [illegible] [illegible] al problema [illegible] reclutarono nel [illegible] cominciò di indiani navajo addestrati ad usare un codice militare segreto nella loro lingua madre.

RISTORANTE ALBERGO LIGURE

Cinque generazioni hanno fatto sì che l'Albergo ristorante Ligure del Giovo diventasse per molti un punto di riferimento. Fotografie ingiallite dal tempo mostrano l'albergo nato nel 1907 grazie alla tenacia di Nonno Chiossone. Per anni l'Albergo ristorante Ligure è stato meta di personaggi che recitavano [illegible] importante ruolo nella società. Un posto da favola immerso nel verde e nel più totale silenzio dove il rumore più assordante è il cinguettio degli uccellini. Anche ora l'Albergo Ristorante Ligure conserva quell'aria da vecchio chalet, simile [illegible] quelli svizzeri e austriaci. Nel caos e nello stress della vita moderna, un soggiorno, anche breve, riporta la mente ai tempi in cui si circolava in carrozza o [illegible] le prime corriere. Con la voglia, una volta ritornati alla vita di tutti i giorni, di ritornare in un luogo dove il tempo sembra essersi fermato.

S.S. 334 DEL SASSELLO ▪ GIOVO LIGURE – PONTINVREA (SV) ▪ TEL. 019.705007

NEL PRINCIPATO GRANDI EMOZIONI CON L'ATLETICA. INTANTO MERCOLEDI' AL «FONTANASSA» SI DISPUTA GRAN PRIX LANCI

Trasferta a Monaco per applaudire i record

Molti savonesi al Louis II per vedere Vroemen, la Szabo e la Jones

Guglielo Olivero

Appassionati savonesi in trasferta a Montecarlo per seguire uno degli eventi internazionali di ginnastica più importanti della stagione. Una trasferta ripagata da un'autentica «serata di grazia» allo stadio Louis II. Negli occhi il record continentale di Gabriela Szabo che corre i 3000 metri in 8'21"42 in una delle gare più affascinanti viste negli ultimi tempi. Se il vecchio record continentale è stato frantumato dopo otto anni e questo la dice lunga sulla impresa vista nello stadio monegasco. Ma a cadere è stato anche il record europeo nei 3000 siepi; nella gara che ha concluso la serata: a stabilirlo è stato l'olandese Vroemen con il tempo di 8'06"1. Qui il record era ancora più antico considerato che resisteva da quasi vent'anni.

Mercoledì prossimo, a confermare un momento straordinario per coloro che seguono le vicende della «regina dello sport», ecco la finale del Gran Prix Lanci, organizzato dal Dlf Savona. Grandi personaggi (la lista definitiva comunicata domani) per l'appuntamento che si svolgerà al Fontanassa. La manifestazione, che ha sponsor come A2 e il Respiro del Tempo, sarà per alcuni lanciatori occasione per preparare gli Europei di Monaco che cominceranno tra tre settimane.

La stella della serata monegasca Marion Jones che nei 100 metri, nonostante partenza non proprio perfetta, ha saputo imporsi facilità. La Jones è strepitosa negli ultimi 40 metri quando ha messo il turbo lasciandosi alle spalle tutte le avversarie: il tempo di 10"84 fa alzare in piedi tutto lo stadio anche perchè si tratta del mondiale stagionale.

Gli appassionati italiani (tanti provenienti dalla Liguria, anche perchè prima dell'inizio del meeting c'è stato spazio per le gare giovanili) hanno comunque avuto motivo di soddisfazione per lo splendido terzo posto di Giaconi nei 110 ostacoli. Lui ha fermato il cronometro in 13"38. Soltanto lo statunitense Wade (13"19) e il cubano Garcia (13"22) hanno saputo far meglio. E pensare che l'ostacolista che difende i colori della Guardia di Finanza ha lasciato poco dopo il principato perchè a Viareggio sono in programma i campionati italiani. Ultimo fotogramme ancora per la velocità con i 100 metri vinti da Greene e i 110 ostacoli che hanno visto l'affermazione delle Drivers.

Il Meeting di Montecarlo è rimasto delle pochissime occasioni per gli appassionati liguri di assistere alla grande atletica, considerato che è sparito il Meeting di Nizza.

TENNIS CLUB ALBA DOCILIA

Albissola: Torneo Giallo Misto

Ha preso il via ieri uno degli appuntamenti tennistici più importanti dell'estate . Si tratta del tradizionale Torneo Giallo Misto organizzato dal Tennis Club A Docilia. Quasi un centinaio, a dimostrazione dell'importanza dell'evento, gli iscritti al torneo che si disputa sui rinnovati locali del giardino di via Garbarino. La formula del torneo consiste in due tabelloni: fino ai quarti di finale uomini e donne gareggiano separatamente, poi si formano coppie miste in base all'estrazione. Molto ricco, come di consueto, il montepremi che nasce dalla collaborazione tra il TC Alba Docilia, lo studio di ceramica artistica «Laboratorio Punto3» e Profumo Sport. La manifestazione è stata presentata da Salvatore Brancato, presidente circolo: «L'intenzione del torneo è far tornare tanti appassionati su campi completamente rinnovati. Il nostro impianto, come tanti sanno, ha scritto un pezzo di storia di questo sport nel Savonese. Speriamo che da questo torneo davvero un grande rilancio della nostra struttura». Oggi in programma già diversi incontri, con partite, dei due tabelloni, che si giocheranno nel pomeriggio ed in serata. Le finali, se non saranno variazioni nel programma, sono previste per prossima con inizio alle 20.30. Numerosi i premi a disposizione dalla società albissolese, che andranno soprattutto ai giocatori in arrivo dalle località più distanti. [g. o.]

PATTINAGGIO: ORO PER CONSIGLIERE PENNER

Savonesi in vista al Nazionale Uisp

Doppia vittoria per Federica Penner

Nonostante le avverse condizioni metereologiche, Bottagna Strada, piccolo centro porta di La Spezia, ospitato trofeo Nazionale Uisp di pattinaggio corsa su strada. Molte sono state le cadute da parte degli atleti sotto una pioggia torrenziale, ma nonostante tutto la manifestazione ha visto ancora una volta protagonisti gli atleti savonesi.

Nella 200 sprint Pier Valentino Consigliere dell'Hp Savona in linea ha ottenuto un buon secondo posto lasciandosi alle spalle il fratello Raffaele, mentre nei 600 metri in linea Pier Valentino è salito sul gradino più alto del posto conquistando, a sorpresa, la medaglia d'oro. Sempre in questa categoria da segnalare il quarto posto ottenuto da Pier Raffaele. Femminile secondo posto per Alessia Scottone dall'Hp Savona in linea seguita da Giada Lo Conte al quarto posto. Nei 200 sprint Giada si è invece piazzata al quarto posto. Negli Esordienti maschi argento per Carlotta Siri dell'Hp Savona in line, mentre negli 800 in linea si è classificata al terzo posto davanti alla compagna di società Giorgia Console. Nei maschi oro per Pier Federico Consigliere. Il portacolori dell'Hp Savona in line è salito sul podio più alto nei metri sprint Esordienti.

Reduce da un ottimo esordio agli Italiani Ragazzi a Sa Andrea Lai ha conquistato la medaglia di bronzo nella 300 sprint Ragazzi, mentre nella stessa categoria Stefanio Mireno, sempre dell'Hp Savona in line ha ottenuto il quarto posto in linea. Nelle femmine doppio successo per Federica Penner. La giovane portacolori dell'Hp Savona in line ha vinto i 300 sprint e i 1500 in linea. Argento invece per Valentina Gramaglia e bronzo per Giorgia Saettone nella 1500 in linea.

Nella categoria Cuccioli femmine da segnalare la vittoria di Sara Pintus. L'Hp Savona in line ha vinto il trofeo di Bottagna grazie ai successi ottenuti nei Cccioli, Giovanissimi, Esordienti e Ragazzi. La compagine savonese del presidente Giorgio Pasquini è giunta prima davanti al Pattinatori Santo Stefano Magra. Prossimo appuntamento per il pattinaggio corsa è la Maratona città di Savona-Gran Premio Riviera delle Palme in programma ad ottobre e organizzata dalla società Idse Pattinaggio, mentre dal 1° al 4 agosto a Martinsicuro in provincia di Pesaro è in programma il campionato italiano su pista per Ragazzi e Allievi. [r. p.]

MOTOCROSS

CAMPIONATO LIGURE

A Sassello oggi in gara 125 e open

E' in programma per oggi a Sassello nel crossdromo Giardinetti in località Monte Gippon la gara di motocross valida per la quinta prova campionato regionale ligure riservato alle 125 e open. Le operazioni preliminari verranno effettuate stamattina a partire dalle 8,30 alle 9,30, di questa mattina, poi successivamente sono in programma le prove libere.

Il via della gara è previsto attorno alle 14. La manifestazione è organizzata dal Moto Club Sassello in collaborazione con il Comitato Regionale della Federmoto e il costo del biglietto per accedere alle tribune dell'impianto è stato fissato in 6 euro per gli adulti, mentre il costo dei ridotti è di 4 euro. [r. p.]

BASKET

ARCA ENEL IN VIA CIMAROSA

Summer Biball Da giovedì via al torneo

Mentre si stanno svolgendo le finale di calcetto presso il circolo Arca Enel via Cimarosa scatta il primo torneo di Summer Biball Basket 2002: sei le categorie e partite ai 21 punti utilizzando metà del campo regolamentare.

Le partite si svolgeranno da giovedì 25 a domenica . Le iscrizioni sono aperte presso il circolo Arca Enel (tel. 019/813381). Le categoria ammesse per formazioni di tre giocatori più una riserva: Minibasket, nati dal 1997 in poi maschili e femminili; Giovanile per nati '88/'89/'90 m.f.; Juniores nati '85/'86/'87 m.f.; Seniores m.f.. Per tutte le categorie possono partecipare tesserati e non.

Interessante anche l'apertura ai Master m.f. nati '81 e '66 in poi. La manifestazione è patrocinata da «La Stampa». [n. d. m.]

PALLAPUGNO

A GOTTASECCA E' DI SCENA IL GRANDE BERTOLA

S. Stefano: sfida obiettivo playoff

Mentre il massimo campionato prosegue, per la penultima giornata di ritorno stasera è in programma a Santo Stefano Belbo la sfida Santostefanese-Subalcuneo, partita clou in chiave play-off) nel campionato cadetto, in settimana, si è giocato la settima di ritorno. Questi i risultati: Canalese-Augusta Benese 11-5, Sanleonardo-Tosa Mec 11-0, mentre Speb-Taggese è stata rinviata al 24 luglio. Oggi Taggia alle 16, si gioca Taggese-Canalese, ovvero Pirero-Giribaldi, sfida importante per classifica. I canalesi non hanno ancora perso dall'inizio di stagione e Pirero in settimana si è preparato con grande determinazione per far cadere oggi la prima della classe. Sempre oggi alle 17 è in programma, a Rocchetta Belbo, Tosa Mec-Don Dagnino. Partita che i savonesi capitanati Gian Luca Navone alla ricerca della seconda vittoria della stagione. In alle 15 è in programma a Gottasecca la sfida Spes Savona-Castelletto Uzzone. L'incontro vedrà schierato con i savonesi nel ruolo di centrale il dodici volte campione d'Italia serie A Felice Bertola. Questi gli altri incontri della giornata: Pro Pieve di Teco-Tavole; Libertas Murialdo-Pro Paschese; Rialtese-San Leonardo città di Imperia. Tutti gli incontri iniziano alle 16. Domani per la quinta di ritorno è in programma in notturno: Pro Paschese-Pro Pieve; Tavole-Spes Savona. Mercoledì: San Leonardo-Libertas Murialdo; Scaletta Uzzone-Rialtese e Diano castello-Priero. Giovedì: Torre Paponi-Bistagno. [r. p.]

BOCCE

FERRANIA: A SETTEMBRE GARA ARBITRI-DIRIGENTI

Trofeo Pertini al via a Stella San Giovanni

STELLA S.GIOVANNI

Oggi, a partire dalle per tutta la giornata è in programma nel bocciodromo il tradizionale torneo Sandro Pertini. Ad organizzarlo per la quarta volta consecutiva è la Pro Loco di Stella, in collaborazione con il Comune. Il torneo vuole ricordare la figura del «Presidente più amato dagli Italiani» che proprio a era nato ed è sepolto. Sicuramente lo sport preferito del "Sandro nazionale" erano le bocce, e tante volte lo si è visto anche in filmati di repertorio cimentarsi su questa specialità. Una manifestazione importante e di grande prestigio, che vedrà coinvolte 158 quadrette. Possono partecipare i giocatori di categoria B, C, D e donne della categoria B, C, D e Donne.

Da qui usciranno i nomi delle finaliste che si daranno battaglia per mettere in bacheca il prestigioso trofeo domenica prossima 28 luglio sempre a partire dalle 8.

Intanto il Comitato savonese presieduto da Atos Carle sta organizzato la tradizionale sfida tra tecnici-dirigenti e arbitri a conclusione della stagione sportiva.

La «Baraonda» di bocce è in programma a sui campi del Ferrania per domenica 22 settembre con inizio alle 9. Poi il tradizionale pranzo degli auguri in noto ristorante della Val Bormida. [r. p.]

Sala Giochi

Slot Machines
Ruspe con jackpot
American Roulettes
dove potrai
vincere
TELEFONINI, STEREO HI-FI,
TELEVISORI, MOUNTAIN BIKE,
CONSOLLES DELLE
MIGLIORI MARCHE,
OROLOGI, ECC ...
APERTO TUTTI I GIORNI 16-19 21-24 LOCALE CLIMATIZZATO
LUNGOMARE DON G. BADO, 115 - PIETRA LIGURE

Bar Vineria

Vasto
assortimento
di vini locali,
friulani, veneti,
toscani, piemontesi,
sardi ed emiliani
Spuntini con salumi
e formaggi
VIA UGO FOSCOLO, 36 - PIETRA LIGURE CENTRO STORICO
TEL. 019 628086 www.barchiccodoro.it

Concessionaria esclusiva

aprilia

RIOMOTO

LAVERDA

ORA O MAI PIU'

SR 50 IE
Prezzo su strada 2390
con contributo alla vendita ORA O MAI PIU' 2140
Euro 3 motore Integrale compreso nel prezzo 50 km con un litro!

SCARABEO 4 TEMPI
Prezzo su strada 2440
con contributo alla vendita
ORA O MAI PIU' 2250

SCARABEO

	su strada	ORA O MAI PIU'
125 carb	3630	3200
125 light	3780	3580
125 GT	3780	3580
200 carb	3825	3500
200 light	4110	3900
200 GT	4110	3900

SCARABEO 50
Prezzo su strada 2010
con contributo alla vendita ORA O MAI PIU' 1760
compreso bauletto posteriore in tinta.

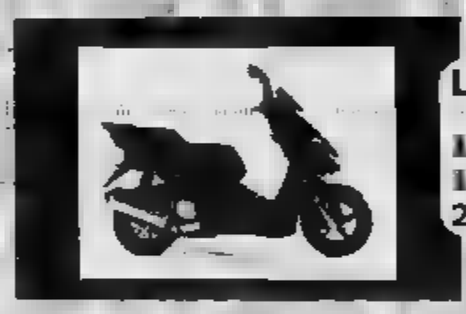

LEONARDO

	prezzo su strada	ORA O MAI PIU'
125	3310	3010
150	3490	3190
250	4170	3790

ATLANTIC 500
Euro 3 più supporto in omaggio, finanziamento
5000 euro in 18 mesi a tasso agevolato
TAN 3,035 TAEG 3,080 18x284,50

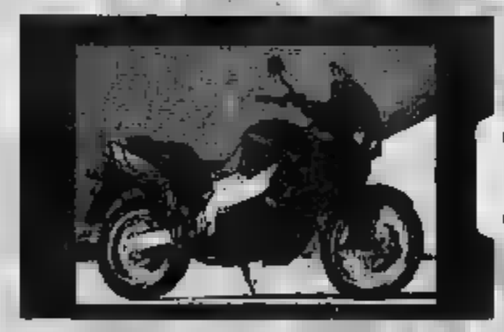

CAPO NORD
Prezzo su strada 11000
con contributo alla vendita ORA O MAI PIU' 9800

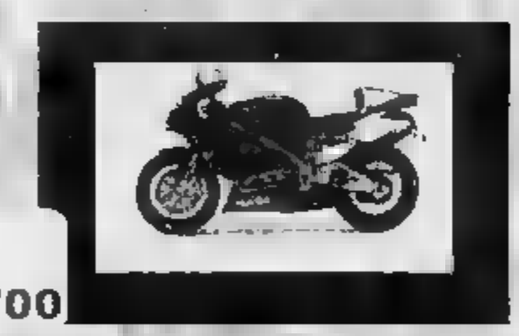

RSV 1000
Prezzo su strada 13000
con contributo alla vendita ORA O MAI PIU' 11700

PEGASO 600
Prezzo su strada 8900
con contributo alla vendita ORA O MAI PIU' 6300 con bauletto goffrato nero compreso

LAVERDA PHOENIX 150
Prezzo su strada 3822
con contributo alla vendita ORA O MAI PIU' 2790

Sui modelli venduti con prezzi scontati "Incentivo alla vendita ora o mai più", non si effettua il ritiro dell'usato. L'usato può essere valutato in conto Vendita nei nostri locali. Inoltre, con l'acquisto di uno dei nostri mezzi, si può avere, in collaborazione con lo Studio Assicurativo Lazzarini la speciale carta Riomoto Service che assicura il rientro del mezzo che ha avuto problemi meccanici in Italia ed in tutta Europa, più la possibilità di assicurare il mezzo contro furto ed incendio a 20 euro a milione.

Via F. Crispi, 95r Savona - Tel & Fax 019 82 74 85

L'INCHIESTA SUGLI APPALTI TRUCCATI

I vigili urbani durante le operazioni di sequestro di documenti

Le guerre di ribassi Tra alleanze e baruffe

■ Fra le curiosità dell'inchiesta c'è quella sul sistema per predeterminare ■ media ponderata ■■■ offerte p■ un appalto pubblico. Ne parla Francesco Butano all'inizio ■ giugno ■ pm: «Gli altri gruppi ■■■ avevano lo stesso programma elettronico che ■■■■■ noi per calcolare i ribassi. ■■ valsusini utilizzavamo un software che ■■■■■ preso dalle cooperative; i torinisti ■■ avevano uno di tipo diverso, e così gli altri. Per quanto riguarda ■ ■■ pubblici, invece, non ■■ risulta che ci ■■ un unico programma: ogni ente si fa fare il suo».

Il fallimento della storica impresa edile Crosetto è stato involontariamente alla base ■ ■■ frattura nel cartello dei cosiddetti «torinisti». «Negli anni scorsi - ha dichiarato sempre Butano - il gruppo di San Mauro era inglobato nei torinisti, poi c'è stata ■■ scissione: ■ corsa voce che la ragione fosse legata al fallimento Crosetto». Fra chi restava a spartirsi lo spazio lasciato libero dalla grande ■■p■■ «ci furono disaccordi per la suddivisione dei lavori in città, con dissapori in particolare fra Bresciani ■ Arlotto. Aggiungo che l'alleanza che ■■■■■ ■■ con i torinisti deriva dal fatto che ciascuno puntava agli appalti sul proprio territorio: a Torino ■■ appoggiavamo loro nelle gare, ■ ■■ cambio avevamo il loro aiuto nei comuni dell'area metropolitana».

Nell'inchiesta ■ entrato anche l'appalto p■ la risistemazione della centralissime piazze Bodoni e Vittorio Veneto. Butano dice: «Alle gare per il rifacimento delle piazze ci presentammo in appoggio ai torinisti. In questi due casi vinsero ■ cooperative alleate ■■■ loro». Per la riqualificazione di piazza Bodoni (conclusa da poche settimane) si erano presentate nel 2000 quasi cento aziende con altrettante offerte. Commentano i pm: «E' interessante notare come in un periodo di non conflittualità fra i gruppi, i ribassi medi■■■o stati sensibilmente più modesti rispetto ■■ gare per Borgo Dora e via Catania». Butano aggiunge: «In quei casi gli appalti furono aggiudicati con ribassi sicuramente antieconomici. Ci stavamo facendo la guerra».

IL COINVOLGIMENTO DELL'ENTE NEGLI INTERROGATORI DEGLI ARRESTATI

Le tangenti per l'Anas passavano da Bologna

Il «collettore», vale a dire chi doveva raccogliere il denaro, sarebbe stato il direttore tecnico di un'azienda che opera a livello nazionale
L'uomo è stato bloccato giovedì dai militari della Guardia di Finanza

Alberto Gaino

L'inchiesta sul sistema degli «appalti truccati» ha rivelato che sono state pagate tangenti a funzionari Anas attraverso un «collet-■■■ (Angelo Semenzato, direttore tecnico della Site di Bologna che opera a livello nazionale), pure lui arrestato giovedì. Qualcosa di più emerge dalle 121 pagine della «richiesta di misure cautelari» firmate dai pm Roberto Furlan e Paolo Storari (controfirmate dal procuratore capo Marcello Maddalena per sottolineare che è d'accordo su impostazione e contenuti dell'indagine dei suoi sostituti). Trascrizioni di intercettazioni, dichiarazioni, omissis ■ punto giusto. Quanto basta per rendere l'idea di una dimensione diffusa del fenomeno, e non solo nei dintorni di Torino.

C'è il solito Francesco Butano (quello che nel febbraio scorso scombina i giochi fra i «cartelli» di imprenditori sotto inchiesta modificando all'ultimo minuto le offerte concordate per un importante appalto in città, operazione diventata il «pacco di Butano») che racconta: «V. mi dice che l'Anas è suo terreno in quanto paga i geometri ■■ lotti in cui fa sgombero neve, spargimento sale e taglio dell'erba. In particolare mi ■■ riferito di aver pagato i geometri... lamentandosi con me di non aver poi eseguito il lavoro». Un tassello ■ un quadro in cui, per il momento, la figura di Semenzato rappresenta un decisivo anello di congiunzione. Racconta Butano: «Il mio interlocutore doveva pagare sicuramente i tecnici Anas. In primo luogo perché la Evie (società ■■■■■■■ dello ■■■ per la posa delle fibre ottiche, ndr.) avrebbe dovuto rifare buona parte dei ripristini stradali eseguiti dopo la posa dei cavi e ■■ non lo ha fatto. Ritengo che sia avvenuto con la complicità dell'Anas che sicuramente si rendeva conto dell'inadempienza della Site (subappaltatrice della Evie, ndr.)».

Butano prosegue: «Credo che l'Anas abbia chiuso un occhio a fronte del pagamento di tangenti. A supportare la mia convinzione c'è il discorso fattomi da Vinassa sulle tangenti versate da lui a due geometri della società». I pm si sono convinti che l'imprenditore valsusino dica il vero sulla base dei riscontri da lui forniti per ■ tangente di 18 milioni di vecchie lire (anticipo dei 58 concordati per la sua parte di lavoro come «sfaltatore») che «Semenzato dovrebbe aver girato a funzionari Anas».

Altro scenario, affine per argomento (l'asfaltatura delle strade), rivelato ancora da Butano: «Sino a due anni fa l'interesse delle imprese per la manutenzione ordinaria delle vie di Torino era legato al fatto che chi si aggiudicava l'appalto doveva eseguire anche i ripristini per gli enti che ■■■■ mettevano il suolo pubblico (Enel, Italgas, Telecom, Aem, Amm). In questo modo, il lotto ottenuto in appalto per ■■ miliardo, secondo gli anni, poteva diventare di 5, 6 o più. In occasione dei lavori per il teleriscaldamento si superò quelle cifre. Da due anni il sistema non funziona più così, perché gli enti gestiscono direttamente i ripristini delle strade con gare proprie».

Sulla qualità dei lavori di risfaltatura ■ soprattutto sui mancati controlli di «geometri» del Comune, direttori dei lavori per i vari lotti di strade cittadine, i pm hanno costruito la loro accusa di corruzione ai ■re dipendenti dei Lavori pubblici arrestati. Aggiungendo a pagina 147 del loro atto: «Le modalità degli illeciti contestati dimostrano che non si è trattato di episodi isolati: al Comune di Torino ■ fenomeno è diffuso e sinora ■■ n'è disvelata solo ■■■ piccola parte. E', infatti, difficile pensare che tali episodi corruttivi siano avvenuti senza la complicità interessata di altri pubblici ufficiali».

Mi litari della Finanza durante il blitz di giovedì mattina che ha portato in carcere una dozzina tra imprenditori e funzionari

LA RABBIA DEL DETENUTO

«Fuori, gli altri stravincono»

■ «Sono molto amareggiato - ha detto ■ pm Francesco Butano -, perché in questo momento i gruppi rimasti sono es■■■■■■■ agevolati nel vincere le gare in ■■■ di svolgimento, in quanto è venuta meno, per ■■ e per gli altri ■■■■■ ti nell'indagine, la possibilità ■ presentare offerte». In sostanza, «Voglio dire che questi gruppi potrebbero operare in questo momento ■ modo del tutto indisturbato, trovando alleanze e concordando spartizioni in modo assai agevole». I pm aggiungono che «gli indagati ■■■ titolari di imprese di grandi dimensioni, in grado di condizionare gare di importi elevatissimi: hanno continuato ad operare indisturbate nonostante ■ indagini della Procura della Repubblica sulle gare indette per il verde pubblico, ■ cui ha dato notizia la stampa. Una delle ultime gare turbate, a Collegno, è del maggio ■■■■».

Le prove nello schiacciasassi

Erano state nascoste per proteggere l'ex massone

Ludovico Poletto

Robusto. Barba, baffi, capelli ■■■■■, 47 anni. Eccola qui la fotografia dell'ingegner Adriano ■■ Falco, dipendente del genio civile ■ Napoli distaccato ■■ Piemonte per i lavori relativi all'emergenza in Piemonte dopo l'alluvione del 2000. E adesso tornato in Campania, ad Avellino.

Spregiudicato, per qualche tempo iscritto alla massoneria, De Falco era l'uomo della contabilità esatta: ■ per cento ■■■ contabilizzazione dei lavori, «spiccioli compresi» dicono gli imprenditori che ■ tirano in ballo. Era lui a scegliere ■ imprese, anche se queste non ■■■■ ancora interessate ai lavori. Enrico Lucco Castello, titolare con il padre Luciano della escavazioni Valsusa, è uno dei tanti che lo hanno chiamato ■■ causa. Racconta così il primo incontro: «Era andato al Magistro per vedere ■■ lavoro: cioè capire ■■■■ c'era da fare, i costi e tutto il resto. Quando arrivò De Falco; fece che consegnarmi ■ foglio dell'aggiudicazione da firmare. Lui non rispondeva alle mie domande, ma addirittura aveva già compilato i moduli dove ■■■ risultato aggiudicatario ■ un lotto, e aveva già deciso che lo proponevo un ribasso del 7 % e che lui l'aveva aumentato fino al 12...». Strano atteggiamento, per uno che dovrebbe controllare e poi decidere in ■■■ ■ criteri ■ economicità.

Enrico Lucco Castello dice di aver firmato per quell'appalto, a Susa, il rifacimento della difesa spondale dell'ospedale alla chiosa, in centro. Per questo ed altri lavori - secondo gli investigatori - sarebbero state pagate mazzette per una cinquantina di milioni.

Che quel modo di assegnare le opere - seppur di somma urg■■■a - fosse alquanto anomalo è dimostrato anche da tentativi, a volte infantili, di far sparire le prove, nascondendo agende e documenti nei posti più strani. I riferimenti di De Falco ■■■ stati trovati in ■■■ cartellina gialla, nascosta ad arte nel ■■■■ porta oggetti della macchina schiacciasassi della «Escavazioni Valsusa» l'impresa dei Lucco. E non è che fosse stata dimenticata. Il dal tempo dell'intervento. Tra quelle ■■■ c'era anche il numer■ di ■■■ dell'ingegnere, a Nola, 0181....!

Ferdinando Lazzaro, un altro imprenditore coinvolto in questa vicenda, è categorico durante i lunghi interrogatori ai quali è stato sottoposto nelle scorse settimane. A metà giugno, quando ■■■■■ i veli di reticenza ■■■■ caduti, e dopo quasi un mese passato dietro le sbarre, racconta: «Vista la disinvoltura con la quale mi chiese i soldi, non escludo che siano stati chiesti denari a tutte le imprese cui sono affidati i lavori...». Da quel giorno ■■■ iniziate le verifiche. Nell'ufficio dei vigili urbani e in quelli della Guardia di Finanza i fascicoli sul dopo alluvione si ammucchiano. In quelli dove compare la firma di De Falco hanno fatto ■■■ segno con un pennarello blu.

Luciano Lucco Castello
è stato arrestato a maggio con il figlio Enrico (sono i titolari della società Escavazioni Valsusa) per gli appalti truccati

LA TELEFONATA

«Il Consorzio non si tocca!»

Undici aprile: quaranta giorni prima che scatti il blitz della polizia municipale ■ Torino. Ci sono tensioni nel gruppo dei valsusini, con Claudio Gombia al centro di varie polemiche: vuole abbandonare il cartello, ■ ■■■ ■■■ discussioni. Fran■■■ Butano ■ Luciano Lucco Castello parlano al telefono di cartelli ■ di appalti che ben spiegano l'importanza di queste associazioni. Con qualche ■■■■■.

Lucco: «Non può sputare su chi lo ha sempre aiutato».

Butano: «No, no, lo so che ■■■ può...»

Lucco: «A me, però, girano le palle. Ogni occasione è buona per sputare addosso agli altri».

Butano: «Luciano, ■ sono amareggiato dal sentirgli dire "vado via". ■■■ quale diritto ha se è sempre stato lui a fare ■ furbo...».

Lucco: «Stammi a sentire! Io ti dico ■ mio pensiero poi ■■ l'età che ho e spero di tirare avanti ancora e lavorare, finché il Signore ■■ dà le forze, ma ti dico: il Consorzio non si tocca! Il Consorzio continua ad andare avanti perché è un elemento essenziale per sopravvivere. Sei convinto?»

Butano: «Certo, certo ■■ questo non ci sono dubbi...».

Lucco: «Perché qualsiasi alle■■■ che tu trovi, qualsiasi amicizia che stringi, ■■■i ce l'hai ■ domani ■■■ ■■■ l'hai più...»

Butano: «Ma sì, sono d'accordo, certo...».

Lucco: «Benissimo!; Allora il consorzio non si tocca, va avanti comunque siano le cose, no? ■■■, se loro ■■■ hanno l'equilibrio per capire queste ■■■ noi non ci possiamo fare nulla. Possiamo solo avvicinarli e dirgli la verità...».

Butano: «Io mi ■■■ fatto in quattro per quella vicenda lì. Anche se a me non interessava proprio per niente...».

Lucco: «Infatti...».

Butano: «Mi ■■■ fatto in quattro e adesso è inutile che vengano a dire "i tuoi amici ■■ m...". E poi hanno cercato di fregarmi, ■■ guarda (riferito a Gombia ndr) piuttosto ai tuoi amici che ai miei».

Poi la discussione verte su alcune gare d'appalto ■■■■■ in corso:

Butano: «Stamattina mi hanno detto che andava a vedere per Settimo. Poi mi ha telefonato "il barilotto" ■ mi ha detto Beinasco: Vai ■ Beinasco".

Lucco: «Vabbé, ■■ c'è da andare si va, cioè...».

Butano: «Mahhh, mi sa che è un'altra di quelle storie».

Specchio dei tempi

«Qualche domanda in più a quel 78% di abitanti che è contro il traffico in centro» - «Rimborsi fiscali, lunga attesa per i correntisti postali» - «Libera concorrenza d'Estate» - «Un angelo in autostrada»

Un lettore ■ scrive:
«Leggo ■■ cronaca che i Verdi hanno commissionato una ricer■■ per sapere che cosa "la gente" pensa del traffico. Le domande telefoniche sono state poste ad un campione che si definisce rappresentativo. La mia origine napoletana - purtroppo lontana - come al solito soccorre. Un personaggio di Eduardo alla domanda: "Te piace ■ presepe"?, risponde invariabilmente: "nun ■■ piace"! Qui ■■■■ la domanda è "Te piace ò traffico"? ■ la risposta è plebiscitaria: "nun me piace"!

«Che cosa vuol dire chiedere "Lei ■ d'accordo ■ riservare il traffico nel centro ai mezzi pubblici, chiudendolo alle auto private", senza preoccuparsi ■ accertare ■■ l'interpellato lavora, si sposta in macchina, è costretto ■■ attraversare ■ centro della città, oppure addirittura in centro lavora, ■■ abito a Santa Rita e vado ■■ centro la domenica a mangiare il gelato, è ovvio che mi piacerebbe avere un ambiente che concilia il relax!

«Senza accertare quale "sacrificio" l'interpellato è disposto a sopportare per ottenere ■■ vantaggio, è come chiedergli se ■ meglio ■■■■ una metropolitana comoda e veloce oppure la propria automobile in un traffico caotico e senza parcheggi! La risposta è ovvia.

«Tutti preferiremmo avere la metropolitana sotto ■■■ ■ la macchina in garage. Ancor più singolare il risultato degli intervistati ■■■ sono residenti in centro. Il 77,8% è favorevole (!?). Non ha la macchina? Ha l'autista? Ha un garage privato? Non torna a casa con la propria vettura? Non la usa? E' per questo che sarebbe felice ■ vivere in un'isola pedonale piena di bimbi che giocano e belle ■■■■■■ze in bici! Isole che soltanto lui può attraversare? Oppure vende la vettura ed il relativo posto macchina?

«Dopo il lavoro la lascia in periferia, al casello dell'autostrada? A questo punto sarebbe interessante sapere di quale centro si è parlato con gli intervistati e quanti sono i residenti che hanno chiesto il permesso di sosta. Non vorrei che quelli che lasciano ■ vettura ■■ strada lo facessero perché gli seccia portarla in garage.

Segue la firma

Un lettore ■ scrive:
«Sono un correntista di Banco Posta e sono in attesa, ■■■ altri sfortunati amici, ■■ 3 giugno del rimborso Irpef. Mi è stato dapprima detto da più sportelliste in uffici postali diversi che il versamento sarebbe avvenuto nel giro di pochi giorni; la notizia è stata poi smentita poiché dovuta ad errate informazioni avute dalle poste: questo ha già portato alcuni problemi a me ed agli altri correntisti. Ora sappiamo che dal 5 luglio l'agenzia delle entra■■■ conosca dove accreditare il dovuto, operazione assolutamente automatizzata svolgibile in tempo pressoché reale, ma forse potremo ricevere i rimborsi solo da lunedì ■■. Insomma le poste non hanno ■■■■■ un dito per evitare queste mortificante attesa ai propri correntisti».

Segue la firma

Un lettore ci scrive:
«Il Comune offre ■ servizio "Estate Ragazzi", quale supporto per i genitori ■■■ non ■■■■ dove lasciare i propri figli al termine della scuola. Naturalmente agosto escluso. I bambini non possono usufruire della stessa struttura scolastica per tutto il periodo, poiché le elementari, non danno la loro disponibilità ■■ modo continuativo, e per tutta l'estate. Ragion ■■■ cui, i pargoli, ogni quindici giorni, vengono sballottati da ■■■ scuola all'altra. Il costo per questo servizio è di 129 euro per quindici giorni; 256 ■■■ al mese. ■ contattato un oratorio Salesiano, ■ quale per 128 euro al ■■■ offre un servizio continuativo, con ottimi animatori, ■■■ buona mensa e gite settimanali».

Segue la firma

Un lettore ci scrive:
«Venerdì 12 luglio, verso mezzogiorno e un quarto, mi sono fermato per uno spuntino all'autogrill ■ Carcare, sull'autostrada Torino-Savona. Dopo ■■■ decina di minuti riparto verso la mia meta, ■■■ Bartolomeo. Quando ■■■■■ al casello, mi accorgo di ■■■ ■■■■ più il portafogli. Dopo circa un'ora di telefonate a destra e a manca, ■■■■■ ■ sapere quanto segue: un gentilissimo signore trova il portafogli, lo consegna al personale dell'autogrill che lo passa alla Polizia Stradale. Alle 15,00 circa ■■■ di ■■■■■ in possesso del mio portafoglio che contene■■■ 258,06 Euro, 2 carte ■■ credito, 1 bancomat, 1 assegno da 150 Euro firmato e non intestato, oltre ai documenti. Nel verbale della polizia non c'è il nome del mio benefattore, ma ■■■■■■■■■■ è un angelo di bontà».

Giorgio Velluvs

■specchiotempi@lastampa.it

MEETING DA TUTTO IL MONDO

Sándor Ferenczi (il secondo da sin., seduto)

Sándor Ferenczi, neurologo e psichiatra allievo ungherese di Sigmund Freud

■ Sándor Ferenczi nasce a Miskolc in Ungheria nel 1873, un anno dopo l'unificazione di Buda, la capitale, e Pest, la città del commercio, dell'artigianato, dell'università.
Fu grazie al padre, [illegible] d'origine polacca trascinato dall'entusiasmo per la rivoluzione liberale e nazionalista del 1848, proprietario di una libreria [illegible] in seguito editore, che il giovane Sándor conobbe un ambiente aperto e poté respirare un'aria di libertà nuova, imparare a scrivere poesie [illegible] maniera di Heine e, ancora liceale, dedicarsi a esperimenti di Ipnosi. Studiò medicina [illegible] Vienna e, a differenza di Freud, ebbe una formazione psichiatrica, tra l'altro p[illegible] celebre clinica Burghölzli di E. Bleuler a Zurigo. Alla fine [illegible] fermò a Budapest; lavorò dapprima come medico [illegible] in [illegible] servizio per prostitute e più tardi come neurologo e psichiatra.
Sándor vivrà pienamente quello «spirito di Budapest», caratterizzato [illegible] cosmopolitismo che, accanto al filosofo György Lukács, a musicisti [illegible] Béla Bartók e Zoltán Kodály, darà la narrativa di Artur Koestler, le commedie di Ferenc Molnar, le ricerche sui miti di Károly Kerényi.
Le intuizioni sulle quali la psicoanalisi successiva gli [illegible] ampiamente ragione, comunque, [illegible] tutte importanti e non hanno a che fare unicamente con la tecnica, [illegible] affermò Freud nel necrologio che scrisse alla sua morte.

LA CITTÀ VISTA DAGLI OLTRE 500 STUDIOSI RIUNITI ■ CONGRESSO AL LINGOTTO

Torino sul lettino dello psicoanalista

«La vostra coperta di Linus? Il basso profilo che vi penalizza»

Francesca Paci

La coperta di Linus di Torino? Se lo chiedi agli oltre cinquecento partecipanti del congresso internazionale dedicato a Sándor Ferenczi, l'allievo ungherese di Freud che per primo formulò l'idea [illegible] quell'«oggetto transizionale» studiato poi a fondo da Winnicott e reso celebre dalla matita di Charles Schulz, la rispo[illegible] è quasi unanime. Americani, israeliani, francesi, tedeschi al primo incontro [illegible] la Mole, [illegible] cordano: «La coperta [illegible] Linus da cui la città non riesce a staccarsi è il basso profilo, come se non credesse nella propria bellezza. Risultato: molti turisti di passaggio [illegible] Italia mettono in programma [illegible] Venezia, Firenze, Napoli, Roma».

E' una battuta, ma Jay Frankel, oggi innamorato di piazza Castello, giura che non se l'aspettava così affascinante. «Respiro un'atmosfera [illegible] relax che a New York, dove abito, è sconosciuta», ammette lo psicologo americano arrivato un paio di giorni fa per il meeting del Lingotto.

La sua collega Etty Cohen, «un [illegible] tipicamente ebraico, [illegible] quello dei due famosi cineasti, [illegible] però si scrive [illegible] l'h», lavora nella Grande Mela da dieci anni, è originaria di Tel Aviv. «E' vero che la paura del terrorismo ha contagiato anche l'Europa - dice la Cohen, che da anni convi[illegible] con l'apprensione per i suoi parenti in Israele -, però Torino mi sembra un'isola fuori dal tempo, le passeggiate sotto i portici [illegible] le mamme a spasso con la carrozzina come [illegible] quadri impressionisti, le targhe [illegible] ovunque a ricordare [illegible] genesi dell'Italia unita, un buon bicchiere di vino rosso».

Stando al giudizio di esperti della materia, pare che Sándor Ferenczi, autore a lungo sottovalutato [illegible] studi oggi considerati di grande attualità nella disciplina iniziata da Freud, avrebbe avuto poco lavoro da queste parti. Niente stress, tensioni dovute a conflitti sociali, ansie tipo quelle accusate dagli [illegible] ancora sotto shock dopo gli attentati dell'11 settembre. E' un gioco del tipo psicoanalizziamo la città, Michelle Moreau-Rinaud, docente all'università francese [illegible] di Tour, si presta divertita. «La [illegible] di Torino? L'uso dell'automobile - dichiara lei, che a casa gira solo in bicicletta e si porta i suoi 48 anni su un fisico da ginnasta -. [illegible] pedone qui, [illegible] nessun diritto». Poi, facendosi se[illegible]: «Ho sentito dire che ci sono [illegible] problemi nell'area di Porta Palazzo, abitata soprattutto da extracomunitari. Ci sono stata, non ho respirato alcun vero pericolo». Abituata alle banlieu parigine, quelle raccontate [illegible] film di Mathieu Kassovitz «L'odio», Michelle Moreau [illegible] andata a fare incetta di collane al Balon [illegible] grande serenità.

«Io, in corso Giulio Cesare, ho paura di passarci pure in macchina», interviene Chiara Barbasio, laureanda in psicologia all'università torinese, togliendosi le cuffiette per la traduzione simultanea: è [illegible] al congresso organizzato dal professor Franco Borgogno perché deve completare la sua tesi di laurea. Con l'amica ventiquattrenne Arianna Perini, aspet[illegible] di ascoltare [illegible] relazione della concittadine Annalisa Ferretti e Manuela Tartari sullo studio dell'etnologia locale, ma di vivere in una zona tranquilla non è convinta. «Stiamo migliorando, quello sì - conviene -, con tutti questi appuntamenti internazionali, Sándor Ferenczi, il Salone del libro, le Olimpiadi, diventeremo vivaci come una metropoli: almeno ammortizzeremo gli svantaggi di un grande centro, tipo l'insicurezza, [illegible] ricchezza culturale».

«Torino sembra un luogo del passato, invece custodisce il gusto, da riscoprire, per le piccole cose», commenta la psicologa unghrese Gisalle Galdi, una quarantenne bionda con la guance [illegible] un'adolescente. Il cibo, per [illegible]: l'editor dell'American Journal of Psychoanalysis [illegible] rimasta incantata da una cena al ristoran[illegible] Mina, dietro il suo albergo, il Meridien. «Ho bevuto un Dolcet[illegible] fantastico a soli diciassette dollari, e gli agnolotti del plin, dei ravioli piccoli piccoli mai provati, a New York ne abbiamo solo di giganti», dice. L'accostamento è azzardato, [illegible] racconta che, dopo il trauma dell'11 settembre, i [illegible] connazionali d'adozione, quelli che ha in [illegible] personalmente, hanno iniziato a ripensare tanti aspetti della vita, prima considerati poco importanti rispetto alla fretta [illegible] fare, fare, fare». A Torino, Gisalle Galdi ha scoperto le piazze, il lungo fiume, la gente «friendly», amichevole, la cultura del sedersi a tavola e innaffiare un piatto di lingua in salsa verde con un bicchiere di rosso. Anche in pausa pranzo.

Un'immagine del congresso internazionale che si sta svolgendo al Lingotto su Sándor Ferenczi

Etty Cohen è di New York
«La vostra città mi sembra un'isola fuori dal tempo: le passeggiate sotto i portici, mamme a spasso con la carrozzina...»

NEVROSI

Michelle Moreau-Riaud: «La nevrosi di Torino? L'uso dell'auto. Il pedone qui, ha ben pochi diritti».

IL FUTURO

Chiara Barbasio: «La città migliora, a suon di appuntamenti internazionali potrà sfidare le capitali europee»

L'ODORE

Gisalle Galdi: «Torino pare un luogo [illegible] passato, ma custodice il gusto da riscoprire per i particolari, tipo il cibo»

SAPER SPENDERE

Dall'aperitivo al dolce tutto con le pesche

Simonetta

MOLTI appassionati di cucina scelgono l'estate come banco di prova per nuovi menù. E alle tante richieste che ci sono arrivate, rispondiamo con un menù tutto pesche proposto da Bianca delle conserve. Il telefono di Saper spendere è sospeso dal 29 luglio al 9 settembre.

APERITIVO. Mescolare ¾ [illegible] di pesche bianche filtrato, ¼ [illegible] orzata, il succo di [illegible] limoni (il tutto molto freddo), mettere nei bicchieri due cubetti di ghiaccio, riempire a metà o tre quarti con il succo, colmare con spumante freddo [illegible] gazzosa, guarnire con 2-3 palline di pesca [illegible] rametto di [illegible]nta. Servire con questi spiedini: sbattere leggermente due albumi d'uovo, salare, cuocere la frittata in una padella antiaderente unta; tagliare fredda [illegible] dadi, spolverare con pepe bianco. Nel frattempo, sbattere ancora due albumi [illegible] mezzo, salare, unire due cucchiaini di mandorle sbucciate e tritate con due cucchini [illegible] panna. Cuocere la frittata [illegible] la prima. Tagliare a dadi. Preparare altre palline di pesche [illegible] infilarle negli spiedini tra i cubetti delle frittate.

[illegible] POMPELMO E PESCA. Sbucciare un pompelmo [illegible] eliminare la pellicina, dividere [illegible] spicchi, sbucciare due pesche noci, ridurle a pezzetti e mescolarli nel frullatore [illegible] un cucchiaino di miele di zagara, [illegible] gr. di ricotta fresca e soda, un cucchiaio di Gran Marnier. Disporre spicchi [illegible] pompelmo [illegible] ricotta in coppetta con [illegible] ciliegia [illegible] mostarda di Cremona, frammenti di mandorle e di zenzero candito. Servire [illegible] fatte di pane nero all'uva tagliate sottilissime.

RISOTTO [illegible] PESCA. Per quattro persone. Sciogliere poco burro [illegible] un pezzetto di scalogno tritato, unire 400 g di riso, lasciare tostare leggermente. Versare brodo bollente, meglio se di pollo, poco alla volta mescolando spesso; a metà cottura, incorporare [illegible] gr [illegible] pesca bianca sbucciata [illegible] frullata [illegible] una piccola pesca [illegible] cubetti. Terminare la cottura, versare un bicchierino di Calvados e mantecare con burro e spicchio di pesca gialla, richiuderli, salare e avvolgerli uno ad uno nella reticella di maiale. In burro e olio appassire tre scalogni tritati, unire rametto di rosmarino e uno di nepitella, poi i fagottini; rosolare, irrorare con vino bianco. Servire [illegible] riso nero Venere (200 g) bollito per 40 minuti [illegible] irrorato di poco burro fuso, al centro del quale saranno disposte le quaglie, a [illegible] purea di patate [illegible] mandorle tritate [illegible] uno spicchio di pesca velato da [illegible] caramellato.

[illegible] [illegible] In un tegame caramellare 160 g di zucchero con un cucchiaio d'acqua, versarlo in una tortiera sganciabile imburrata. Pelare [illegible] dividere a metà un chilo di pesche, asciugare e appoggiarle sul caramello, irrorarle con [illegible] [illegible] limone, aggiungere la buccia grattugiata; 170 g di amaretti pestati con [illegible] mandorle delle pesche, [illegible] uova sbattute, 60 g di burro morbido, 2 cucchiai di limoncello e sei foglie di melissa spezzettate. Stendere [illegible] pasta sfoglia scongelata, coprire la superficie della tortiera pressando bene ai bordi. Cuocere in forno già caldo a 180° per 40 minuti. Sformare [illegible] tiepido sul piatto da portata, [illegible] [illegible] panna montata.

FIORI DI ZUCCHINI RIPIENI. Per quattro persone. Lavare 12 fiori, aprirli senza togliere il pistillo, mescolare 100 g [illegible] ricotta con 50 [illegible] mascarpone, unire un tuorlo, due cucchiai di parmigiano, sale. Riempire i fiori, inserir[illegible] [illegible] spicchio di pesca, chiuderli, passarli [illegible] pan grattato e friggerli in poco olio e burro. Si possono servire con il risotto.

ANTICA FRITTATA BELLESE. In padella sciogliere una fetta [illegible] burro, unire [illegible] paio [illegible] cucchiaiate di zucchero e, mescolando, fare quasi caramellare. A questo punto unire pesche [illegible] o pesche [illegible] vigna sbucciate e tagliate a pezzi mescolando, cuocere adagio nel sugo che si forma; sbattere 3-4 uova con poco sale [illegible] versare sulle pesche smuovendo la padella per otte[illegible] una morbida frittata.

PETTO [illegible] ALLA PESCE. Per quattro. Lavare e asciugare otto petti [illegible] quaglie, inserire uno

simonetta.conti@lastampa.i

FONDAZIONE CRT

Progetto «Isacco» per l'alleanza [illegible] piccoli [illegible]

Quasi quattro miliardi di [illegible] chie lire per favorire l'associazionismo tra i comuni in Piemonte. Con tale impegno la Fondazione Crt dà l'avvio, [illegible] [illegible] bando, al Progetto «Isacco» l'Iniziative a Supporto dell'Associazionismo e della Cooperazione tra i Comuni). L'obiettivo del progetto è di ridurre il divario tra i servizi a disposizione nelle città rispetto ai centri minori frenandone il rischio di lento abbandono. Tramite «Isacco» si pongono a disposizione risorse o servizi a f[illegible] dei piccoli Comuni [illegible] Piemonte che abbiano avviato o intendano [illegible] gestioni associate [illegible] funzioni a servizi [illegible] altri Comuni. Per il progetto «Isacco» la Fondazione Crt ha predisposto uno stanziamento di massima per il triennio 2002-2004 pari a 6.000 [illegible] di [illegible]. Informazioni 011.6822097

Scegli la tua professione!
CSEA
ECDL
Il formatore giusto
SINCERT
Oltre 300 corsi per qualsiasi titolo [illegible]
STAGE IN AZIENDA
QUALITA' MARKETING
AFFITTO REGIONALE
[illegible] RISORSE UMANE
[illegible] CONTROLLO DI GESTIONE
[illegible] E [illegible] VERDI
[illegible] ARTISTICO
TURISMO
[illegible]
CONTROLLO [illegible]
[illegible]
MECCANICA IMPIANTISTICA E [illegible]
[illegible] ALLA [illegible] E AL TERRITORIO
I MESTIERI DELL'AUTO
AGGIORNAMENTO [illegible] OCCUPATI
Verde [illegible]
www.csea.it
dircent@csea.it

CIMITERO PER ANIMALI
a Piobesi Torinese
Tel. 333.3211052
011.9624116

PK
publikompass
C.so Massimo d'Azeglio, [illegible] - 10125 TORINO
[illegible] 011.686.52.11 - Fax 011.668.53.00

Mercatino di Tuttoscienze e Tecnologia
Vecchi Telefonini
Annunci Specchio - Tuttolibri Tempo Libero
Bollettino Tuttocittà
LA STAMPA

ONESTÀ e RISPETTO
CHI VI CONSIGLIA UN'IMPRESA IN OSPEDALE NON VA ASCOLTATO.
ANNI [illegible] OPERA CON [illegible] MASSIMA TRASPARENZA.
FUNERALE CLASSICO
2 milioni e 500 mila
[illegible] comprende [illegible] [illegible] vista, assistenza, trasporto con autofunebre Mercedes e necrofori in Torino, S[illegible] [illegible] fossa comprese
GIUBILEO
[illegible] DI TORINO
Numero Verde
800.251645
24 ore su 24
[illegible] 24 ore [illegible]
[illegible] - Torino

PREZZI «TANDEM»: € 0,90, «CRONACHE DI NAPOLI», «CORRIERE DI CASERTA», «CORRIERE DI LUCCA», «IL DOMANI DI BOLOGNA», «IL CORRIERE DI FIRENZE», «LA VOCE DI MANTOVA», «IL CORRIERE MERCANTILE», «LA GAZZETTA DEL LUNEDÌ», «IL CORRIERE DI ROVIGO», «CRONACHE DEL MEZZOGIORNO» NELLE AREE DI DIFFUSIONE INDICATE SUL GIORNALE LOCALE; € 0,95 CON «IL CORRIERE DI ROMAGNA» IN ROMAGNA E A IMOLA; € 1 «ULTIME NOTIZIE REGGIO», «LA VOCE NUOVA DI PIACENZA», € 1,20 A RICHIESTA CON «IL MATTINO» NELLA PROVINCIA DI BOLZANO; € 2,50 A RICHIESTA CON «BOLZANOSOLE» IN PIEMONTE, LIGURIA E VALLE D'AOSTA; € 2,70 A RICHIESTA CON «OASIS» IN ALESSANDRIA E PROVINCIA. ABBINAMENTI GRATUITI CON SPECCHIO AL SABATO OBBLIGATORIO IN TUTTA ITALIA. PREZZI ESTERO: AUSTRIA, BENELUX, FRANCIA, GERMANIA, GRECIA, PORTOGALLO, SPAGNA € 1,55, IRLANDA, PAESI SCANDINAVI € 2, SLOVENIA SIT 320, SVIZZERA FRS 2,60, C. TICINO FRS 2,50, UK GBP 1,20, USA $ 2,50

ESTATE BORGO AGNELLO

€ 17.000,00
+ IVA & M/ STRADA

Prezzo riferito a modello con passo mm 3000 e valido solo per unità a stok fino al 31/07/02.

IVECO 35S11 con cassone fisso, sponde in lega, fondo multistrato e cavalletto porta pali.*

BORGO AGNELLO

BORGO AGNELLO S.p.A. Concessionaria Iveco per la Provincia di NOVARA, VCO e cave per la Provincia di NOVARA, VCO, BIELLA

SEDE:
28040 PARUZZARO (NO)
Via Borgomanero, 5
Tel. 0322 538121 (r.a. 5 linee)
Tel. 0322 539000
Fax 0322 539053

UFF. COMM.:
28100 NOVARA
C.so Milano, 110
Tel. e fax 0321 694026
Società certificata da Lloyd's Register Quality Assurance Ltd. per la certificazione ISO 9002

FILIALE:
13894 GAGLIANICO (BI)
Via Cavour, 119
Tel. 015 691845
Fax 015 2493150

BORGO AGNELLO

TI ASPETTIAMO PER FARTI SCOPRIRE NUMEROSE ALTRE OFFERTE SULL'INTERA GAMMA DAILY

BORGO AGNELLO
il tuo Concessionario Iveco

Concessionaria IVECO per le province di NOVARA, VERBANIA, VERCELLI, BIELLA

Sede: 28040 Paruzzaro (NO) - Via Borgomanero, 5 - Tel. 0322/5390 (10 linee) - Fax 0322/539053
Filiale: 13894 Gaglianico (Biella) - Via Cavour, 119 - Tel. 015/691845 - Fax 015/2493150
Uff. commerciale: 28100 Novara - C.so Milano, 110 - Tel. e Fax 0321/694026

QUALITY SYSTEM ISO 9002 CERTIFIED
Sistema Qualità Certificato DNV
Sede Paruzzaro

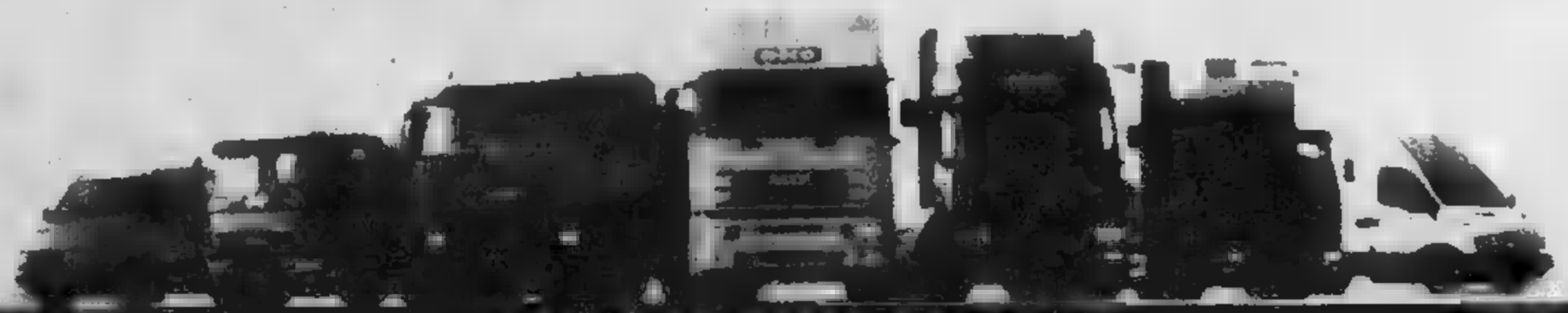

VISITATE L'AUTOMERCATO CON CENTINAIA DI VEICOLI INDUSTRIALI D'OCCASIONE
APERTO ANCHE IL SABATO MATTINA

Hollywood
SALDI
fino al 70% di sconto
dal 10.07.02

LA STAMPA
PAGINA III DOMENICA 21 LUGLIO 2002

NOVARA

REDAZIONE CORSO DELLA VITTORIA 7, TELEFONO 0321 380411. FAX 0321 35391. E-MAIL NOVARA@LASTAMPA.IT
VERBANIA VIA SAN VITTORE 11, TELEFONO 0323 407024. FAX 0323 403650. E-MAIL VERBANIA@LASTAMPA.IT
PUBBLICITA' PUBLITIME SRL, AGENTE PUBLIKOMPASS S.P.A. CORSO CAVOUR 13. TELEFONO 0321 33341. FAX 0321 623035

VERBANO~CUSIO~OSSOLA

Hollywood
tutto a
METÀ PREZZO
dal 10.07.02

LA TRAGEDIA NELLE ACQUE DELLA SARDEGNA COSTO' LA VITA AL PICCOLO CARLO ALBERTO

A giudizio per la morte del figlio

I genitori devono rispondere di omicidio colposo

BORGOMANERO

La tragedia del piccolo Carlo Alberto Franzosi, annegato il giugno scorso in Sardegna, nel canale fra Caprera e Stefano, verrà ricostruita nel processo che fissato per il prossimo 14 di novembre.

I genitori della vittima, l'imprenditore Riccardo Franzosi e la moglie, Elisabetta Ferrini, dovranno comparire davanti al Tribunale di La Maddalena per rispondere di mancata custodia del piccolo. Si sono infatti concluse le indagini coordinate dal sostituto procuratore Giovanni Porcheddu, e l'udienza davanti al giudice per le udienze preliminari ha disposto il rinvio a giudizio per omicidio colposo.

Il dramma vissuto Franzosi suscitò una vasta a Borgomanero, dove la famiglia è conosciutissima e apprezzata per l'attività imprenditoriale. L'avvocato difensore Rino Casarotti, preannuncia così la linea che terrà davanti al Tribunale: «Non c'è accusa specifica nei confronti dei Franzosi, non c'è la contestazione una violazione precisa: io sosterrò cosa chiarissima, che cioè c'è stata assolutamente alcuna responsabilità quello che è accaduto. Si è trattato di pura fatalità». La convinzione dell'assoluta estraneità dei Franzosi a qualsiasi tipo di responsabilità ha indotto i legali della famiglia a non incanalare il processo in dei riti alternativi e ad affrontare l'istruttoria dibattimentale, «proprio perchè - sottolinea l'avvocato Casarotti - queste disgrazie soltanto il frutto di un fatto assolutamente casuale, imprevedibile, i genitori hanno sempre la massima nella cura del bambino in barca». La tragedia era accaduta la mattina del 22 giugno sullo yacht di famiglia «Chercobembo».

Carlo Alberto, che si trovava all'interno dell'imbarcazione con la deve avere approfittato di un attimo di libertà per arrampicarsi sul bordo dello yacht, dove è caduto in acqua. Il padre si trovava in quel momento alla guida dell'imbarcazione e fu il primo a disperatamente il piccolo; il corpo di Carlo Alberto venne ritrovato dagli uomini della guardia costiera, e il medico legale potè fare altro che morte per annegamento. [m. g.]

LA

Gli azzurri con Di Chiara sono attesi da una grande stagione

Grande entusiasmo ieri mattina al Broletto dove sono intervenuti molti tifosi ma non c'erano i due fratelli Mastagni. Oggi la squadra vola in Bulgaria

Renato Ambiel A PAGINA

COINVOLTO ANCHE TICINESE 38 ANNI

Alluvione nel Verbano funzionario regionale arrestato per truffa

ARONA

Ha destato sorpresa la notizia, rimbalzata da Torino, dell'arresto da parte della guardia Finanza, funzionario della Regione Piemonte e di un mediatore, amministratore di società, entrambi coinvolti in storia di «truffa aggravata per il conseguimento di opere pubbliche» e si riferisce in particolare ai rimborsi danni a seguito dell'esondadel lago Maggiore il 14 e 15 ottobre del . manette finito dipendente della Protezione civile, Giovanni Pandolfino, 42 anni, bloccato alla sua scrivania nell'ufficio di corso Regina Margherita Torino. Il funzionario aveva agevolato una pratica di risarcimento danni di 222 milioni di lire, riferita ad gelateria di lungolago Marconi ad Arona, il cui titolare in quei tempi non navigava in buone acque. L'altro arrestato è l'intermediario di questa operazione, Salvatore Abate, anni, residente a Castelletto Ticino. [f. fil.]

A MACUGNAGA

gita verso l'Effimero

Il lago Effimero è sotto controllo. Adesso che fa paura a Macugnaga di trasformarlo in un'attrazione turistica. Già oggi lo si può ammirare sul maxi schermo all'Azienda di soggiorno sulla piazza principale di Pecetto (nella foto di De Sordi). Un sistema telecamere riprende il ghiacciaio ed il lago a 360° garantendo uno spettacolo unico che richiama molti turisti. Ma gli amanti della montagna preferiscono sicuramente una gita per andare ad incontrare l'Effimero. Dalla seggiovia del Belvedere si può raggiungere il rifugio Zamboni e salire adesso fino al lago delle Locce. Da lì si può ammirare il laghetto formatosi nel ghiacciaio Il cantiere dove lavorando i tecnici per il funzionamento delle tre pompe idrovore che hanno abbassato decisamente il livello del lago. Macugnaga, salita prepotentemente alla ribalta cronaca nazionale per questo fenomeno unico, prosegue nelle iniziative per l'estate. Oggi, ad esempio, è in programma un incontro con le genti della Langa e Roero. Dalle 10 di questa mattina le viuzze di Macugnaga si trasformeranno tanti mercatini con bancarelle di prodotti tipici delle langhe e della montagna. I piatti tipici dell'Ossola si sposeranno con i vini della Langa. Nel pomeriggio interverranno anche gli sbandieratori di Alba. [r.a.]

L'INDAGINE DELLA FONDAZIONE MONTEDISON: E' UN AFFARE DA 4,6 MILIONI DI EURO IN TRE MESI

Rubinetti, quel «made in Italy» in realtà è prodotto dalla Cina

I rubinetti cinesi contraffatti e spacciati per italiani sempre più sul mercato locale grazie anche all'atteggiamento compiacente di alcune imprese e gli imprenditori cusiani rispondono con la proposta di rubinetteria valvolame doc, certificati «made in Italy».

La qualità è scadente
Il maggior contenuto di piombo può provocare notevoli danni alla salute

L'imprenditoria locale parte alla riscossa con un nuovo marchio garante dello standard

Perchè produrre a costi elevati rubinetteria di qualità, quando è più semplice acquistare produzione cinese, dai costi notevolmente più bassi? Così qualche imprenditore locale acquista prodotti orientali e li introduce in Italia, «griffandoli» rubinetti prodotti nella penisola. Il fenomeno sta assumendo proporzioni allarmanti, sottolinea l'ultima indagine dell'Osservatorio Fondazione Montedison. «L'import di rubinetti e valvole provenienti dalla Cina della sola provincia di Novara - dice Fortis, vicepresidente della Fondazione Edison - parì a poco più un milione 300 mila euro nel primo trimestre del 2000, è salito a due milioni e 900 mila euro nel primo trimestre 2001, per poi balzare a 4,6 milioni euro nei primi mesi di quest'anno».

Il danno è molto grave: «Oltre a danneggiare gravemente l'immagine dell'Italia sui mercati internazionali o interni, costituisce un pericolo per i consumatori: rubinetti e valvole - dice Fortis - hanno a che fare con elementi come l'acqua potabile l'impianto di riscaldamento, e prodotti fabbricati con un ottone più alto contenuto di piombo possono recare pericoli per la salute e gravi rischi di incidenti». Ad accettare vendere nel cuore del distretto della rubinetteria prodotto cinese sono imprese che hanno prestigio nè prodotti propri di qualità. Perchè questi imprendisi comportano così? «Per i prezzi - risponde Maurizio Mulda, titolare di una delle maggiori rubinetteria cusiane - è una strategia miope, perchè alla fine verranno anche puniti dallo stesso mercato. Inoltre scorretto, perchè smettono di fare il produttore per diventare un distributore di merce, scadente. Come Associazione dei Valvolame e Rubinetteria abbiamo già ideato un marchio di made in Italy, e potranno averlo soltanto i prodotti con determinati standard. Ci dovrà essere tenore bassissimo di piombo».

Export, Francia primo interlocutore

I maggiori acquisti riguardano il settore degli apparecchi meccanici

Rubinetterie e aziende valvolame si confermano ancora una volta il motore delle esportazioni provinciali. Il dato emerge dalla ricerca Unioncamere e Ires Piemonte, ed è stato presentato dal presidente della Camera di Commercio Mario Galli e Roberto Strocco, responsabile dell'ufficio studi di Unioncamere Piemonte. Mentre in Italia e nelle altre province piemontesi 2001 è stato un anno difficile per l'export, il novarese è andato in controtendenza e ha aumentato le vendite all'estero del 7,7%, l'1,2% dell'intero export italiano. L'anno scorso la provincia Novara ha registrato esportazioni per un valore complessivo di 3.241,073 milioni di euro, di fronte 3009 milioni dell'anno precedente. Le importazioni sono invece fermate a 1.867,148 milioni di euro, con una diminuzione del 29,7% rispetto al . primo posto dei paesi verso cui si sono dirette le merci made in Novara è la Fr che ha acquistato per 486,790 milioni di euro; segue la Germania, con 448,257 milioni di euro, poi Svizzera, Gran Bretagna, Spagna e Paesi Bassi. Positivi i dati delle esportazioni verso i paesi dell'Est Europeo (+8,3%) e gli Stati Uniti (+8,7%). Il 38,2% dell'export riguarda il comparto di macchine e apparecchi meccanici, dove rubinetteria e valvolame fanno la parte del leone. 14,4% (era il 16,6% nel 2000) del valore dell'export è dato dai prodotti chimici; il 17,5% delle esportazioni riguarda abbigliamento e tessile, che ha avuto un incremento grazie agli ottimi dati del (+16,4%) e dei filati per cucire. [m. g.]

RIUSCITA L'IMPRESA DEGLI ATLETI DEL GSH SEMPIONE 82, OGGI LA FESTA AL RIFUGIO IN ALTA VALLE ANTRONA

Alpinisti disabili conquistano Pizzo Andolla

Brignone e Bellinzani hanno realizzato «L'avventura possibile» in poco più di 7 ore

ANTRONAPIANA

«L'avventura possibile» è diventata realtà. Renato Brignone, anni, verbanese e Oliviero Bellinzani, 47, varesino, atleti disabili del Gsh Sempione 82 di Fallanzeno, l'hanno fatto: ieri hanno conquistato Pizzo Andolla, 3657 metri, più elevata delle Alpi sul confine italo-svizzero tra il Monte Rosa e il Bernina. Un'impresa compiuta e tutti i portatori di handicap per festeggiare il ventennale della società e anche l'Anno internazionale della montagna.

Accompagnati dalle guide alpine Rinaldo Dall'Ava, Giorgio Giudici e Carlo Tabarini con Tiziano Maioli altri due compagni della Cooperativa Valgrande, Brignone e Bellinzani hanno raggiunto la cima in poco più di 7 ore, intorno a mezzogiorno e mezzo, superando difficoltà sommitali di terzo grado nell'ascensione lungo la via Italiana, sulla cresta Est. Alla partenza dal rifugio Andolla, alle 5, con loro c'era anche il dottor Franco Movalli di Bovano, medico del Soccorso alpino, ma dopo due di salita gettato la spugna. «Erano troppo veloci per il mio passo - commenta - e il fatto che entrambi possano contare soltanto sull'uso di una gamba non deve stupire: Brignone e Bellinzani sono atleti straordinari, autentici campioni».

Il dottor Movalli è così rientrato al rifugio collaborando all'assistenza da terra con Roberto Falavigna e il gestore rifugio, Marco Zanelli, che ha tenuto i contatti radio con gli uomini in parete fino al loro rientro serata, garantendo anche l'ospitalità assieme alla moglie Morena, alla figlia e alla collaboratrice Serena.

Stamane al rifugio si terrà festa del Gsh Sempione 82 e con il presidente Angelo Petrulli saliranno numerose autorità, valligiane e della provincia. [p. ben.]

Oliviero Bellinzani e Renato Brignone durante le salite al rifugio Andolla, base di partenza

Tiziano Gargiulino
• Controsoffitti in genere
• Pareti
• Tamponamenti in cartongesso
• Pavimenti sopraelevati
SOPRALLUOGHI PREVENTIVI GRATUITI
Via P. Colonna,
Galliate (No
Tel. e Fax 0321/8
cell.: 335.6343

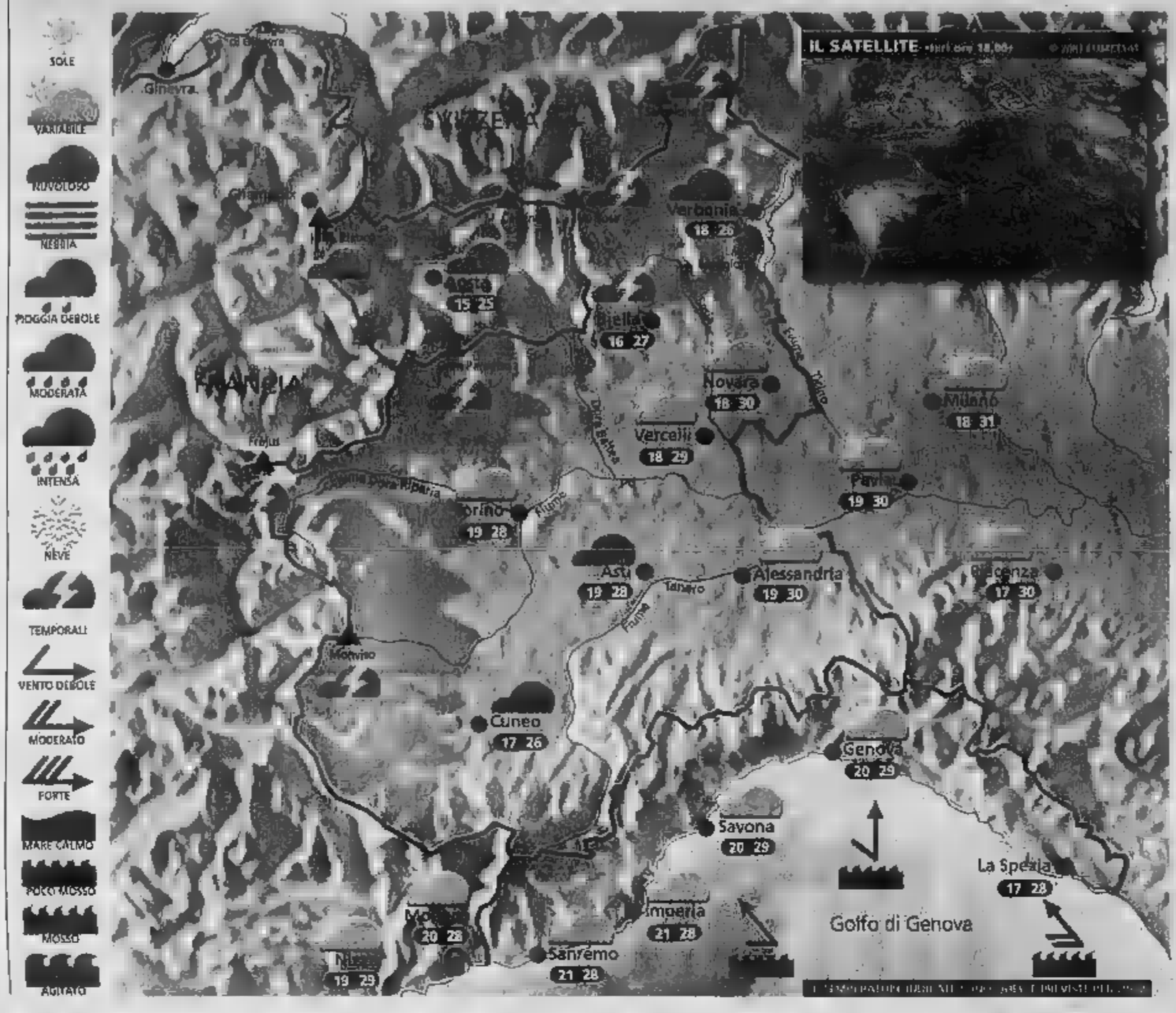

Situazione

Ieri l'alta pressione ha garantito una giornata splendida, con sole, temperature gradevoli e vento debole. Oggi, una perturbazione atlantica transiterà sulle Alpi, portando alcuni rovesci e temporali su tutti i rilievi, specie nel pomeriggio; in pianura ci sarà solo qualche nube, ma senza particolari fenomeni.

Previsioni

Al mattino cielo nuvoloso sulle Alpi Cozie e Graie, senza piogge; sereno in pianura, con qualche nube sul litorale della Liguria e sul Basso Piemonte. Nel pomeriggio [illegible] gradualmente su tutti i rilievi: rovesci e temporali si verificheranno specie sulle Alpi Orobie e sulle Prealpi Lombarde; in pianura poche nubi sparse. Temperature massime in leggero calo, principalmente sui rilievi. Venti deboli occidentali. Domani cielo sereno, con qualche nube al mattino sulla Lombardia orientale. Temperature massime in lieve aumento.

ZOOM

Il vento di foehn sulle Alpi

Quando una massa di aria umida e fresca arriva da Nord sull'Italia, di solito viaggia a bassa quote, e quindi viene spesso a scontrarsi con l'arco alpino. L'altezza media dei rilievi è tale per cui l'aria fresca, una volta arrivata nelle loro vicinanze, viene costretta al sollevamento verso l'alto, e quindi alla condensazione. [illegible] versante Nord delle Alpi allora si forma un esteso corpo nuvoloso che porta precipitazioni continue e moderate, fino a che continua il vento da Nord. Questo fenomeno è chiamato Stau alpino e si verifica soprattutto d'inverno. Una volta che l'aria è arrivata sulla sommità [illegible] monti, essendosi raffreddata ulteriormente, tende a scendere per gravità verso il basso lungo il versante Sud. In questo caso allora viene compressa, e quindi si riscalda notevolmente; anche l'umidità scende rapidamente fino a valori molto bassi. Una volta arrivata a valle, l'aria, ormai calda, si diffonde attraverso tutta la pianura [illegible] un vento moderato o forte e generando quindi il foehn. In queste occasioni sulla Pianura Padana [illegible] visibilità aumenta all'improvviso e [illegible] temperatura schizza [illegible] l'alto di parecchi gradi in pochi minuti.

A CURA DI: www.metoolive.it

PER CHI VIAGGIA

ANCONA	23	30	REGGIO CALABRIA	21	32
BARI	24	31	ROMA	20	30
BOLOGNA	20	30	VENEZIA	22	28
CAGLIARI	25	31	BARCELLONA	11	18
CATANIA	17	32	BRUXELLES	11	18
CATANZARO	25	31	FRANCOFORTE	14	25
FIRENZE	20	29		15	24
GENOVA	24	30		11	19
PALERMO	26	31	MONACO DI BAVIERA	14	25
PERUGIA	20	29	PARIGI	12	18
POTENZA	17	30	ZURIGO	13	24

OGGI

IL SOLE: sorge alle ore 6 e 2 minuti; culmina alle ore 13 e 35 minuti, tramonta alle ore 21 e 9 minuti

LA LUNA: si leva alle ore 19 e 5 minuti; cala domani alle ore 3 e 46 minuti

www.unimetal.net

Super A&O
il meglio sotto casa
dal 22 luglio al 10° assalto
IRRESISTIBILI TENTAZIONI...
Speciale Grigliate
Eccezionale! SOLO PER I PRIMI 200 CLIENTI UN'ANGURIA (7 kg. circa) a €0,50 cadauna
Prezzi degustabili
OLEGGIO - Via Carmine, 24 - n° 250
Via Dei Negri 36/A n° 250 - Via Picchio, 14 - n° 100
GRIGNASCO - Via Viale Stazione, 4 - n° 200
BELLINZAGO - Via Liberta, 74 - n° 100
PROSCIUTTO COTTO al kg. €8,50 Lire 16.458
PEPERONI/MELANZANE/ZUCCHINE SCURE al kg. €0,83 Lire 1.607
GORGONZOLA dolce panna al kg. €5,00 Lire 9.681
SALSICCIA S.S. al kg. €5,65 Lire 10.940
BRACIOLE DI COPPA MAIALE al kg. €2,95 Lire 5.712
COSCIOTTO DI POLLO al kg. €1,38 Lire 2.672
DOMENICA 28 LUGLIO
OLEGGIO
Via Carmine aperto tutto il giorno
Via dei Negri aperto al mattino
GRIGNASCO Viale Stazione, 4 - OLEGGIO Via Dei Negri, 36/A - Via Carmine, 24/1 - Via Picchio, 14; BELLINZAGO NOVARESE Corso Liberta, 74

DOPO IL CROLLO UNA SOLA FAMIGLIA HA ACCETTATO L'OSPITALITA' DEL COMUNE AL CENTRO SOCIALE

S. Agabio, si torna alla normalità

Iniziati i lavori per la sicurezza in corso Milano

Cristina Meneghini

NOVARA

Ieri i tecnici hanno lavorato tutto il giorno per [illegible] il palazzo. Da Corso Milano 6 venerdì, dopo il crollo del pezzo di balcone, [illegible] era andata una sola famiglia, quella che ha avuto i danni maggiori. [illegible] Comune l'ha ospitata al Centro Sociale. Parlare [illegible] gli abitanti rimasti non [illegible] facile. Non ne hanno [illegible]glia. I bambini guardano incuriositi, gli adulti voltano le spalle. Dall'esterno il palazzo non è in condizioni di particolare degrado: [illegible] cortile si [illegible] le «magagne» tipiche delle [illegible] ringhiera.

Il sopralluogo di vigili urbani e vigili del fuoco ha confermato che la messa in sicurezza interessa i camminamenti dei ballatoi. Il crollo di venerdì è l'ennesimo episodio in un quartiere dove il degrado è [illegible] costante. Qui a differenza di emergenze precedenti, si tratta di edilizia privata. Dopo l'ordinanza [illegible] sgombero firmata dal sindaco, l'amministr[illegible] dello stabile ha chiamato i tecnici per la [illegible] in sicurezza.

Anche il presidente [illegible] quartiere Giulio Bassano ha seguito l'evolversi della vicenda: «Il Comune ha fatto quanto [illegible] possibile. Ho parlato anche con i vigili, non è [illegible] struttura pericolosa, sono da rivedere solo i ballatoi».

La tragedia evitata riaccende le polemiche sul quartiere. Basso- [illegible] quanto affermato da alcune persone: «Gli abitanti di S. Agabio [illegible] circa 13 mila - dice - come si fanno ad imboscare 8 mila persone in questo insediamento? Il raddoppio sarebbe più che evidente. Non si può negare che ci possano essere delle persone che non hanno residenza, [illegible] parlare di 8 mila clandestini [illegible] sembra eccessivo. E poi Sant'Agabio non [illegible] può identificare solo [illegible] via Bonola [illegible] via Pianca, pur con tutto [illegible] rispetto per le persone che vi abitano. Il rispetto però va a tutto il quartiere. A S.Agabio [illegible] si facevano lavori da sette o 8 anni. In via Giusti sono partiti i lavori, la riqualificazione di [illegible] Bonzanini sarà fatta [illegible] 8 miliardi di vecchie lire, il mercatino è stato finanziato. Il caso di corso Milano riguarda l'edilizia privata».

L'edificio di corso Milano 6: vi abitano quindici famiglie. Venerdì è scattato l'allarme per la caduta di un pezzo di balcone

POLIZIA HA VARATO L'OPERAZIONE «ESTATE SICURA»

Aumentano controlli agli extracomunitari

NOVARA

Operazione «città sicura» nella prima metà di luglio, con risultati importanti ottenuti fin qui [illegible] parte della polizia.

«La cittadinanza deve sapere che nel periodo estivo la polizia non solo non [illegible] in ferie - dice il questore, Andrea Ninetti - ma accentua l'attività di controllo, proprio per garantire sicurezza e tranquillità ai cittadini».

Nel periodo dal primo al 19 luglio le operazioni sono state mi- [illegible] soprattutto al controllo dei cittadini extracomunitari: «Deve entrare in vigore la nuova normativa riguardante i cittadini extracomunitari - precisa [illegible] questore - e da parte nostra stiamo svolgendo già da alcune settimane un controllo attento».

Nella prima parte del mese di luglio sono state attuate sette espulsioni immediate, e quattordici extracomunitari [illegible] stati accompagnati alle frontiere: per tredici di loro è scattata anche l'intimazione di lasciare subito il territorio italiano. «Si tratta ovviamente di persone non [illegible] regola con la normativa che disciplina il soggiorno».

Due [illegible] stati trattenuti nei centri di permanenza di Torino e di Milano. «In questo periodo gli agenti hanno effettuato il controllo di 94 persone e di settanta autoveicoli. Di queste persone - ha sottolineato il questore - quattro sono state fermate per l'identificazione ed una è stata arrestata, perchè colpita da ordine di carcerazione emesso dalla Magistratura di Torino».

Il questore Andrea Ninetti

Tra le operazioni degli agenti anche una denuncia [illegible] confronti di un novarese, indagato in stato di libertà per atti osceni in luogo pubblico.

In questi giorni, i fatti del cimitero del Verano e la profanazione delle tombe ebraiche ha suscitato preoccupazioni in [illegible] Italia, compresa Novara, dove due mesi fa è comparsa una scritta antiebraica: «Sotto questo aspetto la città - assicura il questore - non presenta assolutamente alcun problema; non sono stati segnalati episodi di intolleranza, [illegible] la scritta sul muro è da considerare come un fatto isolato ma prestiamo la massima attenzione». [m.glo.]

[illegible]E

NOVARA

Con l'auto nel dehors

Si è sfiorata la tragedia ieri mattina in largo Leonardi. Una donna, mentre era alla guida della [illegible], è stata colta da malore [illegible] ha perso il controllo della vettura. E' finita prima nel dehors, distruggendolo in parte, e poi contro [illegible] del bar «Luna». In quel momento, per fortuna, i tavolini all'esterno del bar erano vuoti. [c. m.]

[illegible]

Maratona rock in piazza

«Luci accese sul rock - gli amici di Luca in concerto» prende il via oggi alle 17 in piazza Puccini. La maratona ospita molte note band, che si esibiranno per la prima parte fino alle 19 e riprenderanno alle 21,30. [c. m.]

[illegible]

Il gruppo folk in Portogallo

«Manghin e Manghina», il gruppo folcloristico locale, rappresenterà l'Italia al [illegible]tival internazionale di Oporto. Una conferma dell' alto livello raggiunto dal gruppo, che aveva già [illegible] rappresentato [illegible] passato l'Italia. I galliatesi partono oggi [illegible] la nuova divisa con la scritta «Provincia di Novara». [c. m.]

NOVARA

Al via «Agosto insieme»

E' stato inaugurato ieri «Ago- [illegible] Insieme», all'istituto Donnino [illegible] corso Risorgimento 237: intenso ed inaspettato l'afflusso di utenti già ieri pomeriggio. Prevede oggi il ballo liscio dalle 15 alle 19, lunedì stesso programma, con possibilità di pranzo [illegible] prenotazione. [c. m.]

SI PRESENTA IN SETTIMANA

La Fondazione della Popolare per il territorio

Gianfranco Quaglia

[illegible]

Nasce la «Fondazione Spa per il territorio». Il nuovo ente sarà pre- [illegible] [illegible] prossima [illegible]. Siro Lombardini, presidente della Banca Popolare Spa, ha fortemente voluto questa nuova istituzione nell'ambito del progetto di matrimonio che [illegible] dato luogo al «Banco Popolare di Verona e Novara».

Un'idea per rafforzare il rapporto con città e provincia e contribuire al recupero di quella novaresità tanto invocata. Perchè la Fondazio- [illegible] non sarà soltanto [illegible] punto di riferimento morale o un club di aggregazione per simpatizzanti. No, lo statuto prevede che la Fondazione (atto costitutivo il 7 marzo), con sede [illegible] via Carlo Negroni 12, possa intervenire [illegible] erogazioni, borse di studio, premi a sostegno di attività ed enti. Promuoverà anche iniziative [illegible] ricerca e promozione, potrà [illegible]rganizzare incontri e convegni. Fra gli altri punti: s[illegible] iniziative di valore sociale e culturale con riferimento alle aree in cui opera la Bpn e in particolare al territorio novare- [illegible] contribuire a una più efficace organizzazione e gestione del terri- [illegible]. Dice ancora lo statuto che la Fondazione sperimenterà di coinvolgere nella strategia di valorizzazione dell'area di riferimento tutte [illegible] forze impegnate [illegible] conseguimento degli stessi obiettivi». [illegible] finanziato con le [illegible] riguardanti la beneficenza [illegible] destinato ai due istituti di credito del banco Popolare di Verona e Novara.

Nelle intenzioni di Siro Lombardini, rimasto alla presidenza di Bpn Spa e che ha [illegible] la vicepresidenza vicaria [illegible] Banco, la fondazione dovrà essere il punto [illegible] riferimento e lo stimolo per rafforzare il legame con [illegible] territorio in cui si trova a operare la «Popolare». [illegible] oltre [illegible] anni a Novara, l'economista nato a Stradella nel Pavese (dove p[illegible] giorni fa ha ricevuto il prestigioso riconoscimento della Torre civica riservata ai cittadini illustri) è diventato novarese d'adozione ed è passato indenne attraverso le bufere che si sono agitate attorno alla banca popolare più grande d'Europa. Anzi, è riuscito a traghettare l'istituto di credito portandolo [illegible] un matrimonio [illegible] - ha sempre sostenuto - non danneggiasse nè l'occupazione [illegible] il radicamento con [illegible] territorio. L'idea della «Fondazione» va in questa direzione. Rinsaldando il legame con Novara dovrà contribuire a recuperare quel ruolo di stimolo e fulcro propulsivo che per oltre 130 anni ha caratterizzato [illegible] «Popolare» in città.

DOMANI IL CONVEGNO CON FOSSA

Emarginazione o sviluppo All'associazione Industriali le prospettive di Novara

[illegible]

Comazzi

Come sarà [illegible] capoluogo nei prossimi anni? Punto di riferimento economico [illegible] culturale o semplice appendice di Milano e dell'aeroporto di Malpensa? E' l'interrogativo al [illegible] [illegible] convegno che l'Associazione Industriali [illegible] indetto per domani dalle 14,45, nella sede di corso Cavallotti.

«Novara domani: sviluppo o emarginazione?»: il titolo riprende anche le preoccupazioni e gli stimoli lanciati dal presidente degli imprenditori novaresi, Gianfredo Comazzi, nella sua relazione alla recente assemblea degli industriali. Comazzi indica fra [illegible] priorità per la città [illegible] Novara [illegible] ripensamento dei quartieri, la valorizzazione dell'eredità architettonica cittadi- [illegible] la capacità [illegible] governare il territorio coinvolto dalle grandi opere, dall'alta capacità al potenziamento dell'autostrada Torino-Milano, al rapporto che verrà costruito [illegible] Malpensa. Tutti temi che verranno affrontati, [illegible] gli altri, [illegible] Comazzi, [illegible] presidente dell'autostrada del Frejus Giuseppe Cerutti, dal presidente di Sea Giorgio Fossa, dal capo compartimento Anas Giannino Postiglioni, dal presidente del Cim Gianangelo Scotti. Alla tavola rotonda partecipano [illegible] vicepresidente della Regione William Casoni, il presidente della Provincia Pagani e il sindaco Giordano. [m. g.]

ESPONE PORTACHIAVI A FORMA DI BARA

Verbali di Fi [illegible] la protesta di Cappai «Offende il Consiglio»

NOVARA

Il coordinatore provinciale Gaetano Nastri [illegible] il capogruppo di Fi in Comune Gianangelo Scotti prendono le distanze dall'iniziativa assunta [illegible] consigliere azzurro Antonio Cappai che stigmatizzano e richiamano all'ordine.

Dopo il contenzione con l'assessore alle grandi infrastrutture Giovanni Pace di An, in attesa che la commissione d'inchiesta, o la magistratura che ha avviato un procedimento, si esprimano, Cappai, presente in aula [illegible] che non partecipa alle votazioni e devolve il gettone i presenza, ha messo in atto una singolare protesta. Nell'ultimo consiglio ha esposto [illegible] portachiavi a forma di bara sul microfono della sua postazione. Una testimonianza singolare e inquietante, quella messa in atto da Cappai, riferita alla vicenda con Pace. «E' un'iniziativa assunta [illegible] margine dei lavori del Consiglio comunale senza averla concordata [illegible] alcuno [illegible] quindi da considerarsi assolutamente personale - dicono Nastri e Scotti in un comunicato -. Esprimiamo la nostra più netta disapprovazione e censuriamo un atteggiamento gravemente offensivo del ruolo dei consiglieri di [illegible] [illegible] della dignità dell'intero Consiglio comunale. Ci faremo carico [illegible] evitare [illegible] [illegible] futuro si possano ripetere fatti così dequalificanti della dignità degli elettori novaresi».

Val la pena ricordare che il singolare portachiavi è stato esposto [illegible] tutte le tre giornate di Consiglio quanto Cappai era in aula. [r.s.]

CAVANNA S.p.A.
Azienda leader nella produzione di impianti automatici di confezionamento con sede in Prato Sesia (NO) ricerca

TECNICI PER COLLAUDO ED AVVIAMENTO MECCANICO (rif. H)

- Diploma di maturità tecnica o professionale
- Esperienza di collaudo macchine ed impianti automatici di almeno 3-4 anni
- Disponibilità a frequenti trasferte in territorio nazionale ed estero (complessivamente 5-6 mesi all'anno)
- Conoscenza della lingua inglese (oppure tedesco o spagnolo)
- Residenza in zona

PROGETTISTA E SVILUPPATORE DI SOFTWARE APPLICATIVO [illegible] MACCHINE [illegible] (rif. L)

- Titolo di studio: ingegnere elettronico o perito
- Almeno 3-4 anni di esperienza in analoghe mansioni
- Esperienza nel campo della [illegible] PLC e sistemi di [illegible] [illegible] relativi e nella progettazione di impianti elettrici per macchine automatiche
- Buona conoscenza della lingua inglese
- Disponibilità a brevi trasferte all'estero

Retribuzione ed inquadramento sono interessanti e comunque commisurati alle effettive capacità del singolo.

Gli interessati (L. 903/77), previa consultazione delle comunicazioni inerenti la privacy (L. 675/96) sul sito www.unimpiego.it, possono inviare il curriculum a **Unimpiego s.r.l. - Filiale di Novara - Corso Cavallotti n. 25 - 28100 Novara**, o a **novara@unimpiego.it** indicando sulla busta o nell'oggetto della e-mail il riferimento di interesse

UNIMPIEGO

Unimpiego - Filiale di Novara - Associazione Industriali di Novara
Corso Cavallotti, 25 - 28100 Novara - Tel. 0321 674811 - Fax 0321 674874 - e-mail: novara@unimpiego.it

AZIENDA OPERANTE NEL SETTORE METALMECCANICO
Zona Borgomanero
Ricerca
[illegible] **TECNICO (rif. I)**

Requisiti:
- Diploma TECNICO e/o laurea in INGEGNERIA
- Pluriennale esperienza in un [illegible] tecnico di **progettazione macchine a[illegible]**
- Conoscenza CAD
- Conoscenza della lingua inglese

Gli incarichi da svolgere saranno i seguenti:
- Progettazione, gestione dell'ufficio tecnico e coordinamento di un [illegible] di **progettisti [illegible] ed elettrici.**

La retribuzione e l'inquadramento sono interessanti e comunque commisurati alle capacità [illegible] singolo.

Gli interessati (L. 903/77), previa consultazione delle comunicazioni inerenti la privacy (L. 675/96) sul sito www.unimpiego.it, [illegible] sono invitati il curriculum a **Unimpiego s.r.l. - Filiale di Novara - Corso Cavallotti n. 25 - 28100 Novara**, o a **novara@unimpiego.it** indicando sulla busta o nell'oggetto DELLA e-mail il riferimento di interesse

UNIMPIEGO

Unimpiego - Filiale di Novara - Associazione Industriali di Novara
Corso Cavallotti, 25 - 28100 Novara - Tel. 0321 674811 - Fax 0321 674874 - e-mail: novara@unimpiego.it

LA RAPINA IERI A SUNO

[illegible] assaltano una tabaccheria Bottino: 50 euro

SUNO. Pomeriggio movimentato ieri nel centro del Medio Novarese per un furto con destrezza che si è trasformato in rapina. E' accaduto pochi minuti prima delle 17: al «112» è arrivata la richiesta di intervento nella tabaccheria di via Stazio- [illegible] Due individui sono entrati nella privativa e, fingendo un acquisto, uno dei due ha tentato [illegible] aprire la cassa. Le titolare [illegible] n'è accorta e ha reagito, scatenando la furia dei malviventi che l'hanno spintonata. I due sono quindi riusciti ad impossessarsi di 50 euro in contanti e sono scappati a bordo di un ciclomotore. Sul posto intervenivano due gazzelle dell'Arma di Momo [illegible] Arona, che avviavano le ricerche dei rapinatori. Intanto [illegible] donna, 42 anni [illegible] Mezzomerico, [illegible]va accompagnata all'ospedale di Borgomanero dove era medicata [illegible] una mano. Le indagini potrebbero avere una svolta a breve termine. [m. p.]

PRESENTATO DAL QUESTORE

Libro [illegible] poliziotto che salvò gli ebrei [illegible] morì a [illegible]

NOVARA. «Un personaggio paragonabile a Schindler, anche lui ha contribuito alla salvezza [illegible] [illegible] mila ebrei». Andrea Ninetti, questore di Novara, introduce così la fig[illegible] [illegible] Giovanni Palatucci, poliziotto protagonista di una delle vicende più coraggiose d[illegible] seconda guerra mondiale. «Giovanni Palatucci, il poliziotto che salvò migliaia di ebrei» è il titolo [illegible] libro edito dal Dipartimento di Pubblica Sicurezza presentato ieri in Questura: a Novara [illegible] in vendita presso la libreria Policaro, in via dei Mille, a Borgomanero alla libreria «E.P. Boooks», in viale Marazza. «Pala- [illegible]cci [illegible] originario [illegible] Montella (Av), [illegible] nel 1936 entrò in Polizia, dove divenne nel 1944 reggente della questura di Fiume. Si distinse nell'opera di salvataggio degli ebrei, che mandave nel Mezzogiorno, presso lo zio, [illegible] vescovo Giuseppe Palatucci, [illegible] faceva fuggire all'estero. «Nel '45 venne deporta- [illegible] [illegible] Dachau, giustiziato e sepolto in una fossa comune». [m.g.]

AVEVA RAPINATO UNA BANCA

[illegible] il nipote del boss mafioso Nitto Santapaola

NOVARA. Armato di tagliarino, [illegible] un complice, [illegible] rapinato l'agenzia [illegible] della «Cassa di Risparmio di Torino» in corso Milano. A distanza qualche mese la polizia novarese, in collaborazione con la questura di un'altra città, [illegible] ha arrestato: Natale Ivan Filloramo, 28 anni, nipote del capomafia Nitto Santapaola, è stato raggiunto da un'ordinanza di custodia cautelare in carcere emessa il 17 luglio dal gip presso il tribunale di Novara, Piera Bossi. L'accusa è di rapina aggravata. L'episo- [illegible] risale al 22 novembre dello [illegible]orso anno, il bottino [illegible]ra st[illegible] di tre milioni di vecchie lire. La questura mantiene il più stretto riserbo. Il complice [illegible] sarebbe ancora [illegible] individuato e [illegible] è stato accertato se i due abbiano [illegible] [illegible] segno altri colpi, [illegible] eventualmente [illegible] finanziare l'insediamento del gruppo mafioso nell'Italia settentrionale. [r. s.]

Mercoledì 24, Giovedì [illegible] e Venerdì 26 Luglio nell'edizione di Novara e V. C. O. [illegible] LA STAMPA

[illegible] pagina di

AVVISI DI VENDITA CON INCANTO DI BENI IMMOBILI

[illegible] Tribunale [illegible] Novara

ELIANA MONTI
QUESTIONI DI CUORE

"SINGLE"?
è una tua scelta!!

ELIANA MONTI
QUESTIONI DI CUORE

Per Lui

Cod. 2509- Monica, esuberante 33enne mora, occhi neri, veramente carina, segretaria, stanca di relazioni vuote e inconcludenti cerca compagno 50enne semplice, sensibile per ricominciare a sognare insieme.

Cod. 2711- Elisa, interprete 42enne, senza figli, alta, snella, spontanea, molto femminile, amante viaggi avventurosi, conoscerebbe max 58enne simpatico, fantasioso, dinamico per costruire solido , duraturo rapporto.

Cod. 2831- Martina, longilinea, sportiva 38enne, fisico statuario, insegnante educazione fisica, appassionata di calcio e ciclismo, cerca uomo max 52enne purché dinamico e attivo per iniziare insieme nuova avventura.

Cod. 2912- Sono Camilla, brillante, 43enne,impiegata, divorziata da due anni senza figli, bionda, occhi azzurri, appassionata fotografia. Desidera incontrare compagno fedele , responsabile, anche maturo purché serio.

Cod. 2554- Elegante vedova 52enne, avvocatessa in pensione, snella, piacente, amante natura e animali, ottima cuoca, conoscerebbe uomo max 70enne raffinato e affascinante per relazione duratura.

Cod. 2778- Valentina, estetista 29enne, mora, occhi verdi, alta, formosa, sensuale, romantica, amante week-end in montagna, cerca compagno sensibile e leale, anche maturo, per costruire futuro insieme.

Cod. 2556- Maura, dinamica 55enne, molto affascinante, simpatica, estroversa, alta e snella, appassionata di cavalli, economicamente indipendente, desidero incontrare uomo max 66enne attivo e affettuoso per seria relazione

Cod. 3001- Elisabetta 35enne, libera professionista, nubile, indipendente, amante animali, cerca un lui 55enne, sensibile, romantico, sportivo, amante montagna per costruire solido rapporto sentimentale.

Cod. [illegible] Barbara 27enne, segretaria [illegible] da, alta, mora, occhi [illegible], appassionata [illegible] latino-americani, cerca uomo max 48enne, comprensivo, intraprendente, onesto per eventuale rapporto duraturo.

Cod. 3080- Paola 45enne, vedova, senza figli, solare, sincera, affettuosa, economicamente indipendente, incontrerebbe uomo gentile molto maturo, deciso, brillante, [illegible] per [illegible] relazione sentimentale.

Cod. 3095- Ramona 30enne, attraente e dinamica, alta, bionda, sportiva, [illegible] cinema e teatro, cerca compagno simpatico, discreto, esuberante per rompere la monotonia di tutti i giorni.

Cod. 3100- Deborah 33enne, impiegata, molto [illegible] e solare, indipendente, amante animali, appassionata musica classica, aspetta uomo 50enne,equilibrato,sincero,onesto,indipendente per seria e duratura relazione sentimentale.

Cod. 3158- Elena 40enne, ottima presenza, mora, occhi castani, semplice e sensibile, amante viaggi, cerca un uomo max 60enne semplice, onesto, leale per condividere momenti teneri insieme, eventualmente relazione duratura.

Cod. 3161- Valeria 38enne, veramente bella, indipendente, romantica e sensibile, amante mare e montagna, relazionerebbe con uomo 55enne dinamico, serio, onesto per condividere [illegible]si i[illegible].

Cod. 3502- Marisa, tecnico di laboratorio 37enne, separata senza figli, affascinante e procace, capelli rossi e sorriso malizioso, relazionerebbe con uomo anche 45enne, purché sorridente e gentile.

Cod. 3512- Paolo, medico 50enne, vedovo, giovanile, aspetto mediterraneo, deciso a ricostruirsi vita fuori dal lavoro, cerca anche 60enne, purché dinamico, sportivo e assolutamente non fumatore.

Cod. 3514- Anna insegnante 53enne, bionda, occhi chiari, fisico minuto, simpatica e estroversa, nubile, delusa dagli [illegible] maleducati, cerca un uomo anche 65enne, purché libero da impegni familiari ed economicamente indipendente.

Cod. 3528- Franca, receptionist 38enne, [illegible] calda e suadente, amante della casa e della famiglia, conoscerebbe uomo anche 45enne, anche con figli a carico per costruire qualcosa di stabile e se possibile definitivo.

Cod. 3569- Marinella, impiegata 59enne, vedova da sei anni, lunghi capelli biondi, appassionata di ceramiche e mercatini dell'antiquariato, conoscerebbe uomo anche 65enne, purché non possessivo e puntigliosa.

Cod. 3605- Carmen, infermiera 44enne, formosa ed affascinante, sorriso simpatico e carattere affascinante, cerca uomo deciso e realizzato per dividere la vita e gli interessi, anche 55enne.

Cod. 3636- Maria, 65enne nubile, benestante e indipendente, proprietaria di appartamenti in centro, eredi, conoscerebbe signore anche 75enne, purché sano ed autosufficiente per compagnia ed amicizia, ed eventuale futuro.

Cod. 3639- Barbara, Barby per gli amici, farmacista 34enne, bionda riccioluta, longilinea ed atletica, appassionata di mare e di sole, da poco trasferita in città, conoscerebbe uomini anche 45enne, purché disposti a mettersi in gioco e a fare nuove amicizie.

Cod. 3658- Clara, imprenditrice 41enne, curiosa e discreta, capelli a caschetto neri e sguardo deciso, molto alta, conoscerebbe un uomo anche 50enne purché pulito ed affascinante, non [illegible]ttegolo e [illegible].

Cod. 3688- Marina, neo laureata in medicina, 33enne, nubile, casa propria [illegible] centro, amante dello sci e della montagna, conoscerebbe [illegible] anche 40enne purché cultura universitaria, e disposto alla [illegible] e non al matrimonio.

Cod. 3690- Liliana, giornalista 41enne, solare e simpatica, romantica e sensuale, conoscerebbe uomo anche 50enne, purché giovanile e capace di intrigare e sorprendere donna anche solo con un mazzo di fiori.

Per Lei

Cod. 2525- Enrico, 60enne ingegnere ancora in attività, vedovo, elegante e dinamico, dedito al volontariato, amante natura, proprietario villetta in riviera, cerca compagna max 63enne dolce e sensibile per condividere il futuro.

Cod.2884- Paolo, 35e[illegible] istruttore [illegible] nuoto, finanziariamente stabile, alto, fisico atletico, occhi neri, sorriso aperto, appassionato viaggi e gite fuori porta, [illegible] donna [illegible] 40enne allegra, dinamica, seria per edificante e vera relazione

Cod. 2934- Brizzolato 50enne, medico dentista, divorziato da dieci anni, galante, leale, generoso, sportivo, casa al lago, conoscerebbe max 58enne anche con figli, romantica, [illegible] complicata per eventuale matrimonio.

Cod.2391- Marco, vedovo [illegible] figli, ottimo aspetto, buona cultura, romantico ed educato, ben posizionato, amante viaggi in paesi esotici, cerca compagna max 53enne affettuosa, spontanea, veramente intenzionata a seria relazione.

Cod. 2991- Davide, brillante veterinario 36enne, alto, biondo, occhi azzurri, sensibile, premuroso, appassionato di auto sportive e amante dei week-end in allegria, cerca donna [illegible] 42enne anche con figli purché dolce e [illegible].

Cod. 2879- Imprenditore edile 65enne, bell aspetto, divorziato, [illegible] mare, montagna, stanco di relazioni vuote desidera condividere il futuro con donna max72enne attiva e dinamica.

Cod. 2645- Giulio, cuoco 40enne, [illegible] solare, simpatico, estroverso, ben posizionato, amante animali ed avventura, cerca compagna formosa, max 45enne, fedele, allegra, per costruire una famiglia.

Cod. 3036- Federica 55enne, industriale, colta [illegible]bile, sportiva, casa al mare, amante barca a vela [illegible] una lei [illegible] 50enne, raffinata, gioviale, simpatica per trascorrere teneri e spensierati giorni insieme.

Cod. 3121- Carlo 65 enne, vedovo, avvocato in pensione, ben posizionato, casa propria , collezionista piccoli oggetti d'arte, premuroso e generoso, incontrerebbe dolce signora, semplice e timida.

Cod. 3123- Medico-dentista 45enne, brizzolato, sicuro, intraprendente, appassionato giocatore di golf, amante famiglia, incontrerebbe dolce metà , [illegible] 50enne per condividere stesse aspettative.

Cod. 3154- 46enne, sportivo, professione tecnico, amante montagna, musica , teatro, pittura e letteratura , cerca sportiva max 43enne per [illegible] rapporto.

Cod. 3278- Edoardo 50enne, proprietario negozio abbigliamento femminile, semplice e onesto, stanco delle solite avventure inconcludenti, cerca realmente una [illegible] [illegible] 50enne scopo [illegible] ricercasse interessata a una [illegible] in due.

Cod. 3295- Flavio 60enne , libero professionista, divorziato senza figli, fisico prestante, amante [illegible] genuine, leale e onesto, cerca disperatamente [illegible] lei max 65enne, che sappia condividere le piccole quotidianità della vita in due.

Cod. 3312- Giorgio 39enne, agente assicurativo, intraprendente, estroverso, simpatico, molteplici interessi il desiderio di voler condividere insieme a qualcuna la gioia di vivere, cerca lei altrettanto, bella dentro, max 45enne.

Cod. 3506 - Maurizio, 39enne, celibe, laureato, affermato dirigente industriale, auto sportiva, sorridente e simpatico, unica compagna di vita Lucrezia, micina bianca, conoscerebbe ragazza max coetanea, purché dolce e fedele.

Cod. 3521- Paolo, architetto 41enne, distinto ed elegante, brizzolato, occhi verdi, appassionato di tennis e moto, [illegible]cerebbe d[illegible] anche 40enne, purché sportiva e dinamica.

Cod. 3535- Lorenzo, gioielliere 50enne, benestante e simpatico, fanatico di cinema, attore teatrale per passione, conoscerebbe signora anche 47enne, purché affettuosa ed amante della casa.

Cod. 3569- Riccardo, direttore aziendale 46enne, origini toscane, trasferito da pochi mesi, [illegible] amiche ed amici per serate e gite in compagnia nella speranza di conoscere una ragazza semplice che gli faccia battere il [illegible].

Cod. 3609- Mauro, avvocato 60enne, prossimo al ritiro, benestante e realizzato, vedovo da tanti anni, un grande appartamento ed un cuore altrettanto grande, vuoti e il desiderio di riempirli, cerca una signora anche [illegible] purché [illegible] materialista.

Cod. 3652- Gabriele, ingegnere 31enne, casa propria in città e al mare, istruttore di balli latino americani, fisico asciutto e palestrato, capelli biondi lunghi ed occhi chiari, conoscerebbe ragazza anche coetanea purché matura e disposto a costruire un rapporto solido.

Cod. 3659- Danilo, disegnatore di gioielli, 33enne, artigiano piccolo imprenditore, fantasioso e sognatore, deluso dalla poca sensibilità delle ragazze moderne, conoscerebbe ragazza anche coetanea purché di sani principi morali e spontanea.

Cod. 3660- Claudio, web-designer 56enne, poeta ed artista, divorziato, figli adulti ed indipendenti, proprietario di [illegible] in collina, amante dei cavalli e dei tramonti, cerca una donna anche 55enne, purché solare e non musona.

Cod. 3699- Franco, primario [illegible] in pensione, divorziato, brizzolato [illegible] affascinante, [illegible] propria in riviera, [illegible] tempo libero e nessuno con cui passarlo relazionerebbe donna anche 65enne, purché giovanile e simpatico.

Cod. 3709- Alessandro, imprenditore 50enne, celibe, aspetto mediterraneo, cultura universitaria, fascino e dolcezza, single da sempre, ora deciso a costruirsi una famiglia, cerca donna anche coetanea, anche con figli, purché non opportunista.

Cod. 3756- Vittorio, notaio 38enne, studio familiare, casa propria, sempre elegante e distinto, conoscerebbe ragazza anche 40enne, purché giovanile, allegra ed amante delle [illegible] locali caratteristici, al lume di candela.

[illegible]
Via C[illegible]oro [illegible]
e-mail: info.verbania@elianamonti.it

Gli uffici rimarranno aperti dal lunedì al venerdì,
dalle ore 10 alle ore 20 con orario continuato

Indue srl

www.elianamonti.it

ELIANA MONTI
QUESTIONI DI CUORE

SONO NECESSARI PARECCHI RESTAURI PRIMA ■ RIAPRIRE I CANCELLI AI TURISTI CHE APPREZZANO LA TERRAZZA PANORAMICA

Rocca ancora chiusa, delusione ad Arona

Il Comune e la famiglia Borromeo alla ricerca di soluzioni

Sandro Bottelli

ARONA

La Rocca ■ Arona venne distrutta da Napoleone Bonaparte tra l ■ e 1801. Lo scorso anno si doveva festeggiare il bicentenario dal fatto storico, ma la ricorrenza finì nel dimenticatoio. Attualmente la Roc■ è chiusa, il che non accadeva dal 1970. E' scaduto il contratto d'affitto coi Borromeo, che il comu■ ■ Arona intende comunque rinnovare. Ma non è solo una questione di soldi. La Rocca, almeno quello che resta dell'imponente costruzione, perde i pezzi. E prima di riaprire i cancelli sarà necessa■ eseguire opere di restauro ai vecchi ruderi, mettere ■ sicurezza alcune strade, sistemare parco, laghetto e quant'altro rende unica la panoramica terrazza dalla quale si domina il lago Maggiore da Sesto Calende a Belgirate.

Tra i Borromeo e l'amministrazione comunale ■ c'è un «braccio di ferro», tutt'altro. Federico Borromeo, ■ pochi giorni fa, ha assicurato «l'interesse della propria famiglia per il recupero e la valorizzazione della Rocca sulla quale è nato San Carlo Borromeo», aggiungendo che vuole «difendere dall'incuria tutte le dimore storiche legate alla sua famiglia ■ collocate nei veri punti del lago Maggiore, in particolare la Rocca di Arona e i Castelli di Cannero».

La Rocca, da una decina di anni a questa parte, dà segni, se non proprio di cedimento, almeno di «insicurezza». La sottostante statale del Sempione è stata più volte chiusa al traffico per consentire la posa di reti metalliche atte a trattenere la caduta di materiale che si staccava dalla sommità: soprattutto, materiale calcareo, ma anche qualche «alberello» cresciuto in ■ di precaria stabilità. Poi c'è la questione dei muri di sostegno dei sentieri e dei ruderi veri e propri all'interno del parco. L'assessore Fabio Calzeroni (Lega Nord) ha confermato di essere in contatto quasi quotidiano con la famiglia Borromeo e che «appena ci sarà una risposta positiva, la Rocca sarà riaperta». E' ■ fatto che gestire un simile «patri■ non è facile: il Comune deve solo spendere e non ricava ■ lira. In passato si è cercato anche di organizzare ■ vetta» qualche spettacolo, che ha pure ha dato risultati soddisfacenti, ma la ■ di Arona non è Villa Taranto o l'Isola Bella.

Gli «Amici della Rocca» suggeri■ una mostra sui Borromeo ■ la storia della Rocca stessa.

■ Rocca di Arona venne distrutta ■ Napoleone Bonaparte tra i 1800 e ■

Sanatoria per V■a Cantoni

Dalla Regione è arrivato parere positivo alla conservazione delle opere realizzate

Si è conclusa con una sanatoria e una sanzione amministrativa di 344 euro la vicenda dei lavori ■uiti a Villa Cantoni in difformità dalle autorizzazioni paesistiche. La Villa si trova ai piedi della Rocca Borromea, è immer■ in ■ parco secolare, che ■ affaccia sulla Nautica e piazza ■ Popolo, ■ confina con ■ San Carlo, ■ ■■ centinaio di metri da Villa Ponti, sede di prestigiose mostre.

Nel giugno del '99 c'era stato un sopralluogo dell'Ufficio tecnico ■■ relativo verbale di accertamento e successivamen■ il sindaco aveva firmato una ordinanza di sospensione dei lavori, cui ■■ seguita, nel gennaio del 2000, un'altra ordinanza di demolizione delle ■■ realizzate e di ripristino dello stato dei luoghi.

I proprietari dell'immobile, la società G.V. di Novara, con rappresentante legale Bruno Angelo Caccia, nel maggio ■■ avevano presentato ■■ richiesta di concessione in sanatoria, corredata da una domanda di ■■■■■ delle ■■ realizzate e ■ ■■ stima del loro valore eseguita dal progettista e direttore dei lavori, ingegner Claudio Cassani.

La commissione edilizia aveva esaminato la pratica ■ le opere in questione (trasformazione ■ una finestra ■ piano terreno, demolizione e successiva ricostruzione ■ ■■ ripostiglio esterno, demolizione di un balcone al primo piano, modifica apertura in muratura al primo piano, costruzione di un nuovo solaio in luogo del controsoffitto nell'ala sud del complesso), dando parere favorevole alla sanatoria, a condizione che i terrazzi del terzo piano fossero ricondotti a copertura piana non accessibile, ■■ realizzando le porte-finestre di ■■■■■.

La pratica è quindi approdata ■■ Regione Piemonte, che ha espresso parere favorevole alla conservazione delle opere realizzate, ai sensi del Testo unico sui beni culturali. Per chiudere la vicenda è stata quindi decisa una sanzione pari ad ■■ terzo del massimo irrogabile, quindi 344 euro. [s. bott.]

NOVARESI IERI E OGGI

Zweifel, il campione del Novara e un veterano che vince ancora

Romolo Sarisonzo

DOMENICA 30 giugno, ■■■ tre si festeggiava■ la vittoria brasiliana al Mundial, gli inossi■■■ palinsesti della Rai proponevano su RaiUno l'ultima puntata di «Sfide Mondiali» condotta da Simona Ercolani con Luciano Palmerino, trasmissione gradevole rispetto ■■■ concorrenza urlata e scosciata.

La sfida mnemonica fra Palmerino e il direttore della «Gazzetta dello Sport» Calabrese richiede ■ consultazione ■ più enciclopedie, ■■■■■ che ■■ esistano di così specializzate: «Fra i calciatori di serie ■ che hanno partecipato ai campionati dal 1930 ■ oggi, chi è il primo ■ ordine alfabetico?» chiede Palmerino. Ribatte Calabrese: «...e l'ultimo?».

A questo punto pare che alcu■ attempati tifosi novaresi si risvegliano dal torpore post-Mundial, dato che la cosa incuriosisce: mentre il primo in ordine alfabetico dovrebbe ■■■■ un finlandese che comincia ■■ ■ doppia «a», l'ultimo è Augusto Zweifel, classe 1921, «attaccante del Novara nel 1940» che conquista ■■ la citazione televisiva a oltre 60 anni dal debutto, poi funestato dalla guerra.

L'Augusto riuscì a cavarsela: cittadino svizzero con doppio passaporto, allievo del Regio Liceo Ginnasio Carlo Alberto, figlio dell'ingegner Giacomo, titolare della falegnameria in via Maestra, già mezz'ala della Sparta ■ Enrico Patti, era stato tesserato dal ■■ vara malgrado che quel ■■ modo di giocare, ragionato e tecnicamente squisito, non avesse mai convinto l'avvocato Piero Omodei Zorini, dirigente scrupoloso, il quale spiegava che il ■■■■■ fosse piuttosto lento poiché di famiglia agiata: «L'è impussibil che vun sciür al cura■■■ se li fatt non ammettesse eccezioni. ■■ Zweifel, apprezzato dal capitano Momese e dai compagni ■ squadra Mino Muci e Otello Torri, completava il trio d'attacco, negli anni in cui giocarono nel Novara calciatori bravi ■■ originali fra cui l'ala Marchionneschi, fratello della diva Fanny Marchiò; Raf Vallone che esordirà nel cinema ■ «Riso amaro» con Silva■■ Mangano; il futuro avvocato Angelo Longoni da Seregno, eroi■■ «primula rossa» ■ Cefalonia, invano braccato dalla Wermacht; all'istriano Bruno Vale che si figurava inseguito dai partigiani di Tito.

Augusto, che vive da sempre a Novara, è ricordato in Svizzera per la militanza nel Chiasso e nella rappresentativa nazionale; ottimo sciatore, gioca a tennis ■■ non come un sedentario. Lui partecipa ■ tornei internazionali conquistando allori nella sua categoria frequentata da gentlemans ■■ più giovanissimi. Frequenta il Barlocchi e quando parla di calcio ricorda i suoi coetanei della Sparta. Il migliore di tutti? «Cocco Rosetta, capitano della Fiorentina, campione d'Italia». La sera in cui alla tivù hanno parlato di lui non era davanti al video. Stava preparando le sacche con le racchette, le braghe giuste e tutto ■ resto per disputare ■■ torneo veterani in programma a Vienna. Cercando, ovviamente, di non dimenticare pomate, cerotti o fasce elastiche imposti dall'anagrafe. ■ può fare sport a ■■ anni ma la prudenza è d'obbligo, anche ■■ in tivù vieni evocato il giorno in cui il proscenio spetta esclusivamente a Ronaldo. Con una picco■ finestra al veterano di Novara.

OLTRE DUEMILA SPETTATORI PER I CONCERTI DI SHORTER E MCCOY TYNER

LagoMaggioreJazz ad Arona oggi regala gli Yellow Jackets

Wayne Shorter durante il concerto inaugurale in piazza Garibaldi a Pallanza

PALLANZA. Successo di pubblico delle prime due ■■■ di LagoMaggiore Jazz: le esibizioni di Wayne Shorter e il suo quartetto venerdì sera e del Mccoy Tyner Group ■■ sera hanno richiamato oltre cinquemila persone sul lungolago di Pallanza, affollato nell'occasione anche ■ numero■■ pubblico, magari ■■■ appassionato del genere musicale, ma incuriosito della presenza dei due artisti di altissimo livello.

La ■■■■■ di Lagomaggiore■Jazz si sposta questa ■■■ ad Arona, dove sul palco realizzato alla Punta del Lido ■■■■■ i Yellowjackets. La formazione, nata nel 1977, si è andata trasformando negli anni, passando ■a una predilezione per i suoni elettronici ad un interesse sempre crescente per i ■■■■ acustici. Forse proprio per la sua versatilità, l'annunciata esibizione ■■ gruppo ha riscosso grande inte■■■ tra il pubblico, ■■■■ che buona parte della richiesta di informazioni telefoniche giunte al Distretto dei Laghi, hanno riguardato proprio la vivace formazione jazzistica. [l. g.]

NOVARA

Baluardo riaperto al traffico

A sorpresa, ieri pomeriggio è stato riaperta la circolazione sul Baluardo Quintino Sella. Le prime auto sull'asfalto completamente rimesso a nuovo, han■■ cominciato a transitare verso le 16. [m. p.]

VIGEVANO

Uomo suicida in carcere

■ è suicidato l'altra notte nella cella del carcere del Piccolini, dove stava scontando una condanna per furto in appartamen■. Giuseppe Savini, ■■ anni, residente a Dorno, si è tolto la vita inalando il gas di un fornellino. Gli agenti di polizia penitenziaria hanno chiesto l'intervento del 118, ■■ i soccorsi ■■■ stati inutili. Savini aveva diversi precedenti, anche per rapina. [cla. bre.]

■■■■■

Musicoterapia al De Pagave

Proseguono gli appuntamenti con la musicoterapia al Centro incontro De Pagave: oggi alle 16 i volontari presentano «Mezzo secolo di canzoni». [m. p.]

■■■■■■■■ TICINO

Cinema sotto le stelle

Queste ■■■ in piazza Matteotti dalle 21,30 verrà proiettata la pellicola «Casomai». [r. l.]

S.p.A leader di mercato avente i requisiti di legge per l'erogazione ■ finanziamenti al pubblico
SELEZIONA
Personale ■■■■■■■■ da ■■■■■■■■ nella ■■■■ rete di vendita
I candidati automuniti ed in possesso di diploma di scuola media superiore, possono inviare i loro curriculum al fax 0322/840146
I prescelti parteciperanno ■■ un ■■■■ di formazione e saranno inizialmente affiancati ■■ personale ■■■■■ perto ■ fine ■ conseguire in tempi brevi risultati importanti.

Eredi Boccaletti

Fare il pane è un'arte che noi abbiamo imparato bene

SERVIZIO DOMICILIO
BAR - RISTORANTI
SPECIALITA' REGIONALI
PIZZE - FOCACCE

Largo Leonardi, 9 - Novara
Tel. 0321/452276

AL GIORNALE

L'Utc chiede: «Mercato all'ingrosso aperto a ■■■■»

In merito all'articolo «Mercato all'ingrosso aperto a tutti», vorrei fare alcune precisazioni.

Sono i cittadini che, rivolgendosi anche allo sportello aperto ■ pubblico della nostra associazione, avevano sottolineato un generalizzato ed ■■■■■ aumento dei prezzi nel ■■■■ orto-frutta ■■■ riferito, specificatamente, ad alcuni generi quali verdure, pesche e limoni.

Di conseguenza, l'Unione tutela consumatori (Utc), ha ritenuto - giacché tali cittadini si riportavano, ovviamente, ai prezzi praticati al dettaglio - da un lato richiedere, ufficialmente, ■ sindaco e all'assessore al Commercio del Comune di No■■■ la riapertura ai privati del mercato ortofrutticolo all'ingrosso■ tutti i giorni, di mattina, dalle ore 10 alle ore 12 . Questa riapertura costituirebbe un elemento di calmierazione ■ prezzi in tale importante settore alimentare, dall'altro, di incaricare l'avvocatessa Simona Bezzi, consigliere dell'Utc e responsabile dell'osservatorio prezzi dell'associazione, di raccogliere dati e pareri da tutte le categorie interessate - dettaglianti, grossisti, cittadini - al fine di individuare le cause e le eventuali responsabilità dei detti eccessivi aumenti verificatisi recentemente nel comparto orto-frutta.

A questo proposito ■ coglie l'occasione per sottolineare che l'osservatorio prezzi Utc sta g■ lavorando per questo specifico sett■■ e che la responsabile, avv. Simona Bezzi, desidererebbe avere, al più presto, da chiunque risultasse interessato, osservazioni, dati - soprattutto documentati - per poterli attentamente analizzare e valutare.

A questo fine ■ si potrà rivolgere o alla stessa avvocatessa Bezzi, telefono 0321/625477, ovvero al responsabile dell'ufficio contestazioni dell'Utc, avvocato Maurizio Gambato, sito in Novara al largo don Minzoni 8, telefono: 0321/612440 il lunedì, giovedì e venerdì dalle ore 16 alle ore 20.

Forma rimane, in ogni caso, la richiesta dell'associazione di arrivare ad una maggiore liberalizzazione degli orari di apertu■ ai privati del mercato orto frutticolo all'ingrosso della città capoluogo.

Alberto Fregonara, presidente Utc

NUMERI UTILI

PRONTO INTERV. EMER. SANITARIA

Novara e provincia: telef. 118.

AUTOAMBULANZE

Novara Croce Rossa Italiana: telef. 0321 627.000; **Novara Soccorso** telef. e fax 0321 456.600; **Caltignaga Croce Costantiniana** tel. 0321 653.828; **Arona:** tel. 0322 51.61; **Borgomanero:** tel. 0322 84.61; **Domodossola:** tel. 0324 46.800; **Gallarate:** tel. 0321 86 22 22; **Oleggio:** tel. ■■ 93.500; **Omegna:** tel. 0323 61.900; 63.669; **Gravellona Toce** tel. 0323 84.85.59; 865.000; **Stresa:** tel. ■ 33.360; **Trecate:** tel. 0321 77.79.00; **Verbania:** tel. 0323 405.000; 556.000; 56.61 61; *equadra navi. selvam.* tel. 0323 51.91.00.

GUARDIA MEDICA

Novara: t. 0321 62.60.0■; **Arona:** t. 0322 51.61; **Borgomanero:** t. 0322 81.500; **Domodossola:** t. 0324 49.13.34; **Oleggio:** t. 0321 96.00.47; **Omegna:** telefono 0323 86.81.11; **Stresa:** tel. 0323 31.844; **Verbania (Pallanza):** tel. 0323 54.13.18.

■■■■■

A Novara: *Comunale*, c.so Friesia, 41 tel. 0321 69.20.17 (apertura dalle 8.45 alle 20,15 continuato; dalle 12,30 alle 15,15 e festivi chiusi, con obbligo di ricetta medica urgente e diritto addizionale €1,55) e *Bicocca*, c.so 23 marzo, 215 tel. 0321 40.21.51 (apertura con orario notturno dalle 8,45 alle 8,45 del giorno seguente; dalle 21.30 alle 8,45 e festivi chiusi, con obbligo di ricetta medica urgente e diritto addiz. di € 3,87). Per tutta la provincia, la reperibilità notturna sarà su chiamata, dietro presentazione di ricette mediche urgenti.
Cameriano: *Rinaldi*, via Matteotti, 1/a tel. 0321 87.91.75. **Galliate:** *Ferrari*, Cavour, 4/6 tel. 0321 86.14.32. **Arona:** *De Maria*, via Monte Nero, 25 tel. 0322 24.02.19. **Oleggio:** *Mazzoncelli*, c.so Matteotti, 79 tel. 0321 91.249. **Borgomanero:** *Comunale 2 (Colombaro)*, via IV Novembre, 26 tel. 0322 84.60.71. **Alzo di Pella:** *Scolari*, via Duno, 125 tel. 0322 96.93.17. **Verbania (Pallanza):** *Nitaro*, vi. Azari, 1 tel. 0323 55.63.42. **Oggebbio:** *Lazzari Azzurri Banella*, fr. Conis di Oggebbio, tel. 0323 48.159. **Gignese:** *Cammarori*, p. Cotta, tel. 0323 20.506. **Orta San Giulio:** *Bergamasco*, p. Motta, 12 tel. 0322 90.117. **Quarna Sopra:** *Mottino*, p. Zolanetta, 5 tel. 0323 65 60.98. **Domodossola:** *Comunale*, p. Rosselli, 6 tel. 0324 24.02.41. **Vogogna:** *Sacchi*, via Nazionale, 43 tel. 0324 87.053. **Malesco:** *Bovio*, via Tre Acque, 6 tel. 0324 92.310.

NECROLOGIE

22 LUGLIO 1993 ■ LUGLIO 2002

Nunzio Parisi

il grande bene che ci ■■ voluto vive nel ricordo indimenticabile di te: guidaci come hai sempre fatt■ con tanto amore. Rosina con Marco e Paola. Il Messa S. Nazzaro della ■■sta, Novara.

ESSELUNGA

DAL 22 LUGLIO AL 3 AGOSTO

PREZZI CORTI

ALCUNI ESEMPI

€ 0,88 Lire 1704
Pasta Barilla
di semola di grano duro
formati assortiti, 1 kg

€ 0,60 (€ 4,80 al kg) Lire 1162
Mozzarella Pizzaiola Locatelli
125 g

al kg € 2,29 Lire 4434
Puntine di maiale
confezione famiglia

€ 3,35 (€ 7,44 al kg) Lire 6487
Cornetto Algida
classico
confezione da 6 gelati, 450 g

al kg € 0,05 Lire 97
Anguria

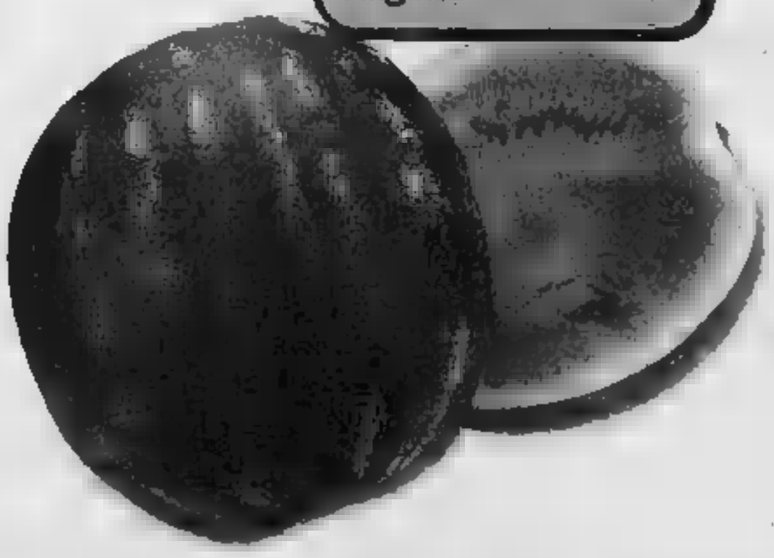

€ 1,38 Lire 2672
Succo di frutta Skipper Zuegg
arancia, tropicale o arancia rossa, 1 litro

FINO AD

VERBANIA - PALLANZA - VIALE AZAR

INSOLITA INIZIATIVA DEL PRESIDENTE DELLA PROVINCIA PER RENDERE PIU' VICINI CITTADINI E ISTITUZIONI

Guarducci in visita «pastorale»

Parte da Quarna il tour nei piccoli Comuni

QUARNA SOTTO

Avvicinare la gente alle istituzioni. Con un'iniziativa che non ha precedenti in Piemonte e probabilmente in Italia il presidente della provincia del Vco, Ivan Guarducci, ha iniziato ieri, partendo da Quarna Sotto, una serie di incontri con le amministrazioni comunali dei piccoli centri della provincia [illegible]. Una scelta non casuale quella [illegible] cominciare, questa specie di «visita pastorale laica», dal piccolo comune ousiano.«Mi sono reso conto in questo periodo del mio mandato [illegible] troppo spesso i piccoli paesi si sentano dimenticati [illegible] istituzioni - dice Guarducci - [illegible] perlomeno la sentano lontane. Dei paesini come Quarna si parla solo [illegible] caso di eventi naturali negativi, l'alluvione [illegible] la frana, mentre sono un patrimonio ed una risorsa straordinaria da riscoprire e valorizzare».

Ivan Guarducci è stato invitato a Quarna Sotto un mese fa [illegible] sindaco Romano Coppi. «L'ho incontrato ad una manifestazione e gli ho parlato dei nostri problemi, anche quelli quotidiani, come la sicurezza sulla strada provinciale, la viabilità, i trasporti pubblici, i collegamenti viari con gli altri centri - dice il primo cittadino - lui ha preferito venire direttamente a Quarna a parlare personalmente con la popolazione».

[illegible] incontro informale anche se Guarducci, accompagnato dall'assessore alla viabilità Antonio Quaretta e dal consigliere provinciale Giulio Lapidari, ha incontrato in Municipio il Consiglio comunale. Poi la visita al Museo dello strumento musicale, l'incontro con i giovani della nuova associazione «Cocarna vetera et nova» e quello con la popolazione di Quarna Sotto. Altri incontri [illegible] altri comuni sono già in calendario nel prossimo futuro. [v. a.]

Il presidente Ivan Guarducci

PROGRAMMA CONGIUNTO DI UNIONE EUROPEA E REGIONE

Aiuti per il commercio montano

[illegible] Importanti provvedimenti per il commercio nelle località di montagna fanno seguito all'indagine «Sui sentieri del commercio». Essa è stata promossa dalla Regione Piemonte nella convinzione [illegible] il settore può essere il punto di partenza per il rilancio delle montagne, incrementando il turismo e migliorando la qualità della vita dei residenti. Il consigliere regionale Valerio Cattaneo, capogruppo di Forza Italia, evidenzia che la conseguenza è il primo programma co-finanziato dalla Unione Europea che preveda un intervento organico indirizzato al commercio, destinando a tal fine importi rilevanti che si ripercuoteranno in misura consistente [illegible] provincia di montagna [illegible] Vco. Entro il 18 ottobre operatori commerciali ed enti locali possono presentare domanda per ottenere un contributo in conto capitale fino al 40 per cento della spesa per le imprese e all'80 per gli enti pubblici. I fondi sono destinati a investimenti in ristrutturazioni [illegible] immobili, [illegible] attrezzature, macchinari, impianti e si premiano gli operatori disponibili a svolgere anche servizi di pubblica utilità, creando centri polifunzionali di servizi. [s. r.]

DA IERI E E PER TUTTA L'ESTATE SARA' POSSIBILE VISITARE L'EDIFICIO E IL MUSEO

Palazzo Silva riaperto al pubblico

Domodossola mette in campo il suo «gioiello» rinascimentale

DOMODOSSOLA

Riaperto al pubblico ieri, dopo i lavori di ristrutturazione, Palazzo Silva, uno degli edifici tardorinascimentali più significativi del Piemonte. L'edificio di tre piani ospita oltre [illegible] testimonianze della nobile famiglia Della Silva, alcune collezioni museali della Fondazione Galletti. Si può visitare [illegible] sabato e alla domenica dalle [illegible] alle 12 e dalle 15 alle 18 esclusi l'11 ed il 18 agosto. Per il taglio del nastro, ieri, c'è stata una cerimonia [illegible] cui hanno partecipato sia il suc[illegible] alla Cultura, Daniele Folino sia il [illegible] predecessore Paolo Bologna. Presenti anche il vicesindaco Marisa Zarlani, il deputato di An Marco Zacchera, [illegible] presidente della Pro loco Daniela Pizziccoli ed [illegible] rappresentanza della Guardia di Finanza i sottufficiali Pippo e Scanavino. [f. r.]

Palazzo Silva ospita anche raccolte della Fondazione Galletti

IL DIFENSORE DEI MEDICI

«C'è [illegible] fato nella morte di Verna»

VERBANIA. «La morte del dottor Franco Verna venne causata da un improvviso [illegible] imprevedibile arresto cardiaco e nessuna responsabilità può essere ascritta ai sanitari che lo assistettero». La precisazione è dell'avvocato novarese Mario Monteverde difensore di 5 dei 14 indagati dalla Procura di Verbania per il decesso del medico verbanese [illegible] nel luglio 2001 durante la preparazione [illegible] un intervento chirurgico all'ospedale «Castelli». L'avvocato rende noto inoltre che due giorni dopo la morte del dottor Verna il sostituto procuratore Nicola Mazzino incaricò [illegible] dottor Giovanni Fassina, specialista in medicina legale all'Università di Pavia, di eseguire una consulenza tecnica la quale «concluse per la totale estraneità dei sanitari al decesso dovuto ad improvviso e imprevedibile arresto cardiaco». I risultati della perizia [illegible] convinsero i figli del dottor Verna e la Procura dispose ulteriori accertamenti che confermarono però le conclusioni della precedente perizia.

Le precisazioni dell'avvocato Monteverde giungono all'indomani [illegible] della pubblicazione della lettera di Umberto ed Edoardo Verna, figli del medico scomparso, in cui ribadiscono la loro convinzione - notificata con documentazione alla [illegible] Procura - che la [illegible] del padre fu causata «da errore medico». «Se è umano comprendere [illegible] sfogo dei familiari dovuto alla disperazione per una morte giunta inaspettata - aggiunge Monteverde - non può però essere condivisa la loro volontà di trovare a tutti i costi un colpevole nel personale sanitario affermando che l'indagine non rende 'giustizia ai fatti' quando invece dagli atti e dalla consulenza emerge con assoluta chiarezza che quello del dottor Franco Verna fu un decesso tragico [illegible] inaspettato, ma del tutto dovuto al fato». [a. r.]

APERTO A PALLANZA IL PRIMO FAST FOOD DEL VCO

Il ristorante Mc Donald's e il suo «drive» si affacciano su corso Europa a Pallanza

«Mc Donald's» sbarca sul lago

VERBANIA

Il fast food approda nel Vco. Da ieri mattina è aperto a Verbania [illegible] nuovo ristorante Mc Donald's, che si aggiunge [illegible] 320 della catena già esistenti nel nostro Paese.

[illegible] situato a Pallanza in una zona di intenso traffico, proprio di fronte alla rotonda da poco realizzata su cui confluiscono corso Europa, via Sant'Anna [illegible] via delle Rimembranze, a pochi passi dal Tribunale e dalla zona degli uffici, nonchè facilmente raggiungibile dal centro.

E' una novità assoluta per la zona e ciò spiega il rilevante afflusso di pubblico registrato fin dalle prime ore di apertura [illegible] diventato in alcuni momenti di punta un vero e proprio assalto. Se la curiosità [illegible] stata la molla che ha spinto in questa giornata inaugurale molti verbanesi, soprattutto intere famiglie con i bambini, si è pure notata la presenza di parecchi turisti, in gran parte stranieri. L'orario di apertura quotidiano sarà dalle 10 alle 24 e l'offerta si ispira ai criteri di diversificazione ed ampliamento di portate che caratterizzano l'evoluzione dei ristoranti Mc Donald's.

Tra i servizi [illegible] cui è dotato il nuovo locale, realizzato con [illegible] completa ristruttura[illegible] [illegible] un edificio che tempo addietro aveva ospitato anche un supermercato, [illegible] sono l'area giochi per i bambini, parcheggio, terrazza [illegible] il «Mc Drive - Guidi, prendi, vai».

E' cioè possibile avere ciò che si desidera stando tranquillamente seduti nella propria auto. Si imbocca la cor[illegible] Mc Drive che gira attorno all'edificio, si fa l'ordine ad un primo sportello, poi si paga e allo sportello successivo si ritira la merce. [s. r.]

BACENO

[illegible] Treno dei bimbi con l'ex presidente Scalfaro

Dal Verbano alla valle Antigorio. L'ex presidente della Repubblica, Oscar Luigi Scalfaro, ospite ieri a Mazzino, stamattina torna [illegible] Tre[illegible] dei Bimbi di Osso di Croveo per [illegible] tradizione festa [illegible] colonia estiva francescana. Con [illegible] senatore a vita interverranno i parlamentari Valter Zanetta, [illegible] Zacchera e l'assessore regionale al Turismo Ettore Racchelli. [l. r.]

MONTECRESTESE

Camionisti a raduno tra [illegible] e gimkane

Organizzato dall'Associazione ossolana autisti, prosegue oggi il «Camion raduno». E' [illegible] spettacolare festa dedicata [illegible] trasporto [illegible] gomma e ai suoi professionisti: sono previste gimkane di motrici, esposizione di [illegible] storici, [illegible] con specialità gastronomiche e musica dal vivo. [p. or.]

OMEGNA

«Un anno di Mastronauta» in foto,video e installazioni

Si apre oggi e durerà [illegible] al 28 luglio la mostra «Un [illegible] di Mastronauta». L'associazione culturale omegnese presenterà una sintesi dei lavori effettuati nel primo anno di attività. [illegible] sede di vicolo Strona verranno esposte foto, video e installazioni artistiche. [v. a.]

[illegible]

Mostra di «Mani Tese» in piazzale Flaim a Intra

Per il ventesimo anno consecutivo Mani Tese organizza a Verbania un campo estivo di lavoro e di studio fino al [illegible] luglio, con sede alla scuola Cantelli di Intra. Viene allestita in piazzale Flaim la tendamercatino dell'usato e con il ricavato dell'iniziativa si finanzia la costruzione di tre scuole in villaggi africani. [s. r.]

CRAVEGGIA

In scena i burattini dell'«allegra Brigata»

Oggi alle [illegible] in località Usuala per [illegible] rassegna di teatro di figure «Sulle tracce dei burattini» [illegible] in scena la Compagnia «L'allegra Brigata» [illegible] Busto Arsizio con lo spettacolo «Panfura». La rassegna propone anche un altro allestimento a Ghiffa, dove [illegible] compagnia «Il topo birbante» di Milano alle 16 parte [illegible] scena «Dallo zucchero filato» nell'ambito del [illegible] ala sacro monte della Trinità. [p. or.]

ASSA S.p.A.
Abitudini ecologiche
COMUNE DI NOVARA
RIMOZIONE dei GRAFFITI
PROTEZIONE delle SUPERFICI
ASSA S.p.A. CON ATTREZZATURA AD ALTA PRESSIONE OFFRE SOLUZIONI
✔ efficaci
✔ di qualità
✔ ecologiche, con cisterna recupero acque di lavaggio
✔ di prevenzione
PRIMA
INTERVENTO
DOPO
Rimozione dei graffiti garantita su pietra naturale, muratura in mattone faccia a vista, cemento armato, metallo e legno.
Rimozione graffiti garantita anche su intonaco, da completare con ritinteggiatura ed eventuale ripristino intonaco.
Protezione delle superfici con l'applicazione di uno specifico prodotto per proteggere e permettere [illegible] più facile rimozione di scritte e graffiti.
Numero Verde 800-231456
ASSA S.p.A.
Via Sforzesca, 2 - NOVARA
Tel. 0321.48381
www.assa.it

Primaria Industria Ricerca
[illegible] E [illegible]
DI [illegible]
Capacità di produzione prototipi, conoscenza di Autocad, Inglese, Norme di sicurezza [illegible] Ambientali, Costi [illegible] produzione, [illegible] il profilo della mansione.
[illegible] ESPERTO
O
[illegible]
media esperienza ma [illegible] forti motivazioni [illegible] sono indicati per la posizione.
Inviare c. vitae a: PUBLITIME s.r.l. - Corso Cavour, 13 28100 [illegible] - indicando [illegible] busta RR. 60

TENDACOLOR
VI COPRIAMO D'OMBRA.
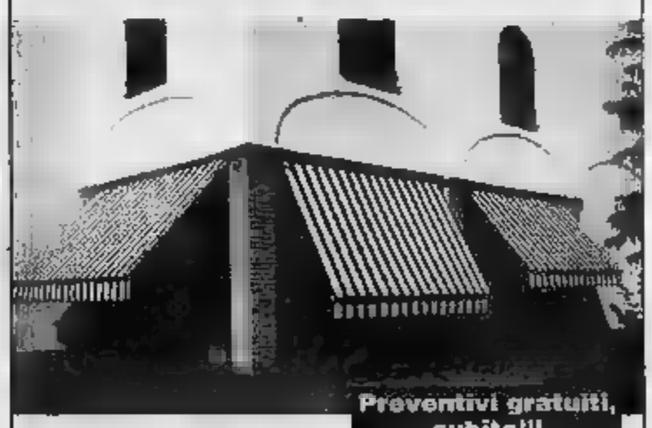
Preventivi gratuiti, subito!!!
Tendacolor offre [illegible] soluzione ideale per ottenere [illegible] vole ombra negli ambienti interni o sulla [illegible] valorizzando i balconi e le finestre [illegible] vostra casa. Tende a caduta, a bracci estensibili, cassonate, [illegible] protezione continua o a cappottina rapsolo [illegible] parte della nostra vasta gamma di tende [illegible] sole. Chiamateci, saremo lieti di fornirvi un preventivo gratuito e personalizzato, anche per condomini [illegible] comunità.
Certi
MEHLER
Novosol
SOMFY
TENDE DA SOLE
TENDACOLOR
28043 Bellinzago Novarese (NO) - Via [illegible]
Tel. 0321.985950 - Fax: 0321.987524 - www.tendacolor.it

CONFARTIGIANATO Informa

A cura di Confartigianato NOVARA - VERBANO CUSIO OSSOLA

ATTUALITÀ

Autotrasporto: confronto governo e associazioni di categoria

Per la restituzione del bonus fiscale si delineano scenari meno allarmistici

Giudizio positivo e animi più distesi dopo il colloquio dei giorni scorsi fra Governo e associazione dei trasportatori. *"delineano scenari utili al proseguimento in modo costruttivo di un dialogo che deve tutelare le nostre imprese"* ha commentato Francesco Del Boca, delegato della Sezione Trasporti e vicepresidente di Confartigianato Novara Verbano Cusio Ossola e presidente di Federtra di Confartigianato Piemonte. Nel corso dell'incontro il Governo ha ribadito la propria volontà di mantenere un atteggiamento non punitivo verso le aziende in merito di restituzione del bonus fiscale. Inoltre è stata confermata la convinzione, ribadita spesso da Confartigianato, che le cifre che ciascun imprenditore sarà chiamato a restituire saranno nettamente inferiori rispetto alle cifre allarmistiche diffuse nei giorni scorsi.
L'incontro si è articolato sulle varie tematiche che interessano il settore con una verifica puntuale dello stato di attuazione degli impegni sottoscritti nell'accordo del 6 novembre 2001. L'Esecutivo si è inoltre impegnato a individuare strumenti aggiuntivi quali la rivalutazione delle spese non documentate, le indennità di trasferta e i premi INAIL, per il sostegno della competitività delle imprese.
E' stato confermato lo sgravio fiscale sulle accise gravanti sul gasolio fino al 31 dicembre 2002 e la volontà a trattare in sede comunitaria la questione del gasolio professionale con una estensione dei benefici ai veicoli fino a 16 tonnellate.
Per quanto concerne il recupero del bonus fiscale relativo agli anni 1992/93/94 è stato illustrato un calendario degli interventi che dovrebbe dilazionare i tempi per la restituzione facendo decorrere i 48 mesi previsti dalla legge dal febbraio del 2004. E' stata confermata anche la ipotesi "quantitativa" del recupero che dovrebbe aggirarsi sui cinquemila fiuro per i mezzi della portata massima. Divergenze sono invece emerse per quanto concerne le modalità ed i tempi relativi alla liberalizzazione del mercato e del sistema tariffario.
Altri incontri sono in calendario nei prossimi giorni.

Francesco Del Boca

Testo unico edilizia

Il nuovo Testo unico sull'edilizia entrerà in vigore nel 2003, probabilmente dal mese di giugno. Lo ha deciso il Governo recependo indicazioni delle associazioni artigiane.
Confartigianato chiede che nel frattempo si correggano le numerose imprecisioni e incongruenze contenute nel Testo unico. *"Il Testo Unico, nella sua attuale stesura* - segnala Confartigianato - *introduce innovazioni legislative riguardanti i requisiti professionali per l'accesso all'attività di installatore di impianti che non tengono conto delle modifiche normative e delle complesse disposizioni regolamentari adottate successivamente all'entrata in vigore della Legge n. 46/90.*
Inoltre introduce alcuni adempimenti burocratici a carico delle imprese, prevedendo, addirittura, l'istituzione di un nuovo Albo professionale presso la Camera di Commercio".

Fiera di Francoforte

Dalla CCIAA del VCO

La Camera di commercio del VCO prevede contributi per le aziende che partecipano alla Fiera Ambiente di Francoforte. Possono essere ammesse ai contributi le eziende con sede e/o unità locale nella provincia del VCO e attive nel settore produzione casalinghi in metallo e non che non abbiano più di 50 dipendenti e siano in regola con il pagamento del diritto annuale.
Il contributo massimo per ciascuna azienda non potrà superare la percentuale del 30% ed in ogni caso la somma di euro 2.000,00.
Le domande devono essere presentate entro il 25 luglio. Informazioni chiamando la Camera di commercio del VCO oppure Confartigianato.

A settembre la Campionaria di Omegna

Appuntamento nell'area della Verta per l'ottava edizione della rassegna fieristica. Iniziative, eventi e tante novità per l'edizione 2002

Dal 13 al 22 settembre prossimi appuntamento a Omegna per l'ottava edizione della Fiera Campionaria Città di Omegna, che richiamerà il meglio della produzione della provincia azzurra e non solo. Gli orari della mostra saranno dalle 18.30 alle 23.30 i giorni feriali e la domenica dalle 14.30 alle 23.30. *"L'incontro di operatori di piccole e grandi dimensioni con il pubblico sarà anche per questo appuntamento il modo di promuovere l'immagine della nostra realtà economica e sociale del Verbano Cusio Ossola e della vicina provincia di Novara"*. Organizzano gli organizzatori.
La Fiera, che nasce con il patrocinio della Regione Piemonte, Provincia del VCO, Camera di commercio del VCO, associazioni di categoria, viene organizzata da Spazio 3 insieme al Comune di Omegna e conta sulla promozione di Confartigianato. La nostra associazione sarà presente in fiera con uno stand istituzionale dove saranno illustrate fra l'altro, le opportunità di Fedimpresa, il servizio gratuito per la nascita e il consolidamento di nuove attività artigiane.
Nel corso dei dieci giorni di mostra una serie nutrita e interessante di eventi, manifestazioni saranno sicuro richiamo per un pubblico che si annuncia numeroso: la piramide musicale, gli eventi al Palanni e molto altro ancora, per una fiera evento tutta da scoprire, e che "è *meglio vivere che sentirsela raccontare*", come recita l'invito degli organizzatori.

EDUCAZIONE CONTINUA IN MEDICINA PER ODONTOTECNICI

Richiesta attivazione corsi di formazione

Confartigianato Fenaodi accreditata come provider dal Ministero della sanità gestirà le iniziative

Come è ormai a tutti noto, è stata istituita, dal Ministero della Salute, la formazione continua in medicina obbligatoria per tutti gli operatori sanitari, denominata ECM - Educazione Continua in Medicina. *"E' certamente utile"* afferma Marco Francisco delegato di categoria di Confartigianato Novara Verbano Cusio Ossola e Presidente dell'unione regionale odontotecnici di Confartigianato Piemonte, *"valutare l'impegno ECM come una grande opportunità per la nostra categoria e non come una mera e sola adempimento. Questo perché già oggi gli odontotecnici sono notevolmente impegnati in attività di aggiornamento professionale direttamente o indirettamente pagata"*. Evidenziamo, inoltre, che la circolare del Ministro Sirchia del 7 marzo 2002 ha ribadito che nel futuro prossimo i crediti saranno necessari per validare l'esame di abilitazione professionale e come titolo di carriera.
Per favorire, quindi, l'adempimento degli obblighi con attività di formazione di contenuto qualificato senza doversi sobbarcare corsi eccessivi, Confartigianato-Fenaodi si è attivata per sostenere proposte formative appropriate, iscrivendosi anzitutto come Provider al Ministero.
Ciò significa che i corsi che verranno organizzati da Confartigianato-Fenaodi saranno validi al rilascio dei crediti formativi per il 2002, diversamente sarà invece per quei corsi organizzati da aziende o enti che non hanno avuto l'iscrizione al Ministero.
Nelle prossime settimane verranno comunicati sia i contenuti dei corsi sia le sedi e le date di svolgimento.
Per ulteriori informazioni è possibile telefonare l'Ufficio categorie Confartigianato Novara Verbano Cusio Ossola.

Marco Francisco presidente di Fenaodi (Federazione nazionale odontotecnici italiana) Piemonte e Delegato della sezione Sanitari Confartigianato Novara Verbano Cusio Ossola

Aperte le iscrizioni al Palazzo delle Meraviglie

Mostre mercato il prossimo Natale

Natale è ancora lontano ma è tempo di pensare alla nuova edizione de Il Palazzo delle Meraviglie, la tradizionale mostra mercato che richiama il meglio dell'artigianato nella suggestiva cornice di Palazzo Visconti sul Lungolago di Pallanza, per un evento che è già tradizione.
Confartigianato Novara Verbano Cusio Ossola in collaborazione con Associazione Turistica Pro loco di Verbania promuove la partecipazione di imprese artigiane alla quarta edizione della Mostra Mercato. Il periodo natalizio sarà sicuramente l'occasione per fornire a un pubblico che nelle passate edizioni si è sempre confermato numeroso ed entusiasta nuove e simpatiche idee regalo.
La manifestazione darà particolare risalto a tutte quelle imprese artigiane regolarmente iscritte all'Albo.
L'intervento di Confartigianato e la sensibilità dell'Associazione Turistica Pro Loco di Verbania consentiranno alle imprese artigiane di partecipare all'evento a un costo contenuto.
E' inoltre possibile prenotare subito uno spazio espositivo contattando entro il 30 settembre la sede Confartigianato di Novara o Verbania.

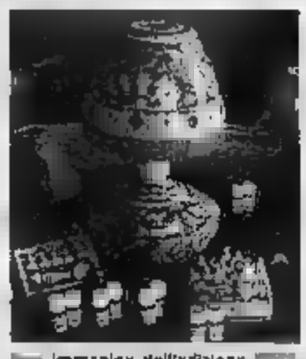

Immagine dell'edizione de Il Palazzo delle Meraviglie

Seriana Viaggi

Tour Operator dal 1984

"I CLASSICI IN AUTOPULLMAN" 2002
RITIRATE GRATUITAMENTE IL CATALOGO
nelle migliori agenzie del Piemonte, Liguria e Valle d'Aosta

• VIAGGI IN AUTOPULLMAN GRAN TURISMO CON TOILETTE
• SISTEMAZIONE IN HOTEL DI CATEGORIA UFFICIALE 4 E 3 STELLE IN CAMERE DOPPIE CON SERVIZI PRIVATI
• PENSIONE COMPLETA • ESCURSIONI E VISITE INCLUSE • ACCOMPAGNATORE SERIANA PER TUTTA LA DURATA DEL VIAGGIO

SPECIALE PARIGI CON LA PRESTIGIOSA CATENA DI HOTEL HOLIDAY INN
4 GIORNI: visite ed escursioni incluse, part. 12/8, 15/8, 22/8, 29/8, 19/9 da € 377,00
5 GIORNI: visite ed escursioni incluse, part. 31/7, 11/8, 14/8, 21/8, 28/8, 18/9 da € 454,00
Parigi e i Castelli della Loira 6gg. part. 13/8, 20/8, 27/8 17/9 da € 571,00

ALCUNE PROPOSTE PER LUGLIO AGOSTO E SETTEMBRE

ITALIA: Venezia, isole della Laguna e Ville Venete 3gg. part. 13/9 € 281,00 - **Tremiti, Gargano e Salento** 8gg. part. 10/8, 18/8, 21/09 da € 746,00 - **Toscana Classica** 4gg. part. 15/8, 29/8, 19/9 € 366,00 – **Umbria Classica** 4gg. part. 29/8, 19/9 € 400,00 - **Tour delle Dolomiti** 5gg. part. 4/9, 11/9 € 352,00 – **Tour delle Dolomiti** 8gg. part. 7/9, 14/9 € 512,00 - **Costiera Sorrentina** 5gg. part. 14/8, 21/8, 18/9 da € 495,00 - **Meravigliosa Sicilia** 10gg. part. 10/09 da € 940,00; **FRANCIA: Strasburgo, Colmar, la Strada dei Vini** 4gg. part. 22/8, 26/09 da € 388,00 - **I Castelli della Loira** 4gg. part. 12/8, 15/8, 19/9 da € 427,00 - **I Castelli della Loira e Parigi** 7gg. part. 9/8, 19/8, 26/8, 16/9 da € 738,00 - **Bretagna e Normandia** 7gg e 8gg part. 11/8, 18/8, 8/9 da € 779,00; **GERMANIA: Monaco e i Castelli della Baviera** 4gg. part. 15/8, 29/8, 26/9 € 406,00 - **Berlino, Dresda e Lipsia** 6gg. part. 12/8, 18/8, 24/9 € 759,00 - **SPAGNA E PORTOGALLO: Lloret de Mar e Barcellona** 5gg. part. 25/9 € 320,00 - **Costa Brava - Lloret Mar: soggiorno con escursioni incluse** 8gg part. 1/9, 22/9 € 455,00 - **Madrid** 7gg. part. 18/8 € 699,00 - **Barcellona, Madrid, Toledo e Valencia** 7gg part. 11/8, 18/8, 22/9 da € 664,00 - **Tour dell'Andalusia e Madrid** 9gg. part. 10/8, 17/8, 31/8, 28/9 da € 927,00 - **Gran Tour Andalusia e Madrid** 12gg part. 7/8, 4/9 da € 1145,00 - **Gran Tour Nord Spagna e Portogallo** 12gg part. 7/8, 18/9 € 1269,00; **BELGIO, OLANDA, RENO E SVIZZERA: Tour del Belgio, Olanda e Reno** 8gg. part. 3/8, 10/8, 18/8, 7/9 € 899,00 - **Tour dell'Olanda** 5gg. part. 5/8, 12/8, 20/8, 9/9 € 531,00 - **Svizzera** 3gg. part. 15/8, 23/8, 27/9 € 291,00 - Svizzera 4gg. part. 15/8, 22/8, 26/9 € 403,00; **GRAN BRETAGNA: Londra** 6gg part. 27/8 da € 672,00; **AUSTRIA, UNGHERIA E REPUBBLICA CECA: Vienna** 4gg. part. 15/8, 22/8, 29/8, 19/9 € 451,00 - **Salisburgo e Vienna** 5gg. part. 7/8, 14/8, 21/8, 28/8, 18/9 da € 566,00 - **Gran Tour dell'Austria** 7gg part. 11/8, 18/8, 23/9 € 817,00 - **Vienna e Budapest** 7gg part. 11/8, 18/8, 15/9 € 879,00 - **Budapest e Praga** 7gg. part. 11/8, 18/8, 25/8, 22/9 € 836,00 - **Budapest e Praga** 8gg. part. 18/8, 7/9 € 981,00 - **Budapest** 5gg part. 21/8, 18/9 € 552,00 - **Praga** 5gg. part. 7/8, 14/8, 21/8, 4/9 € 651,00

*Sul nostro catalogo numerose altre proposte per estate e autunno in **Europa** e in **Italia***

Novità: Torino partenza anche dal parcheggio coperto (tariffa parcheggio per i nostri clienti: € 2,10 al giorno)

CONSULTATE L'ELENCO DELLE AGENZIE SUL SITO INTERNET: www.serianaviaggi.it

Esclusivisti per la città di Torino:

SERIANA VIAGGI, VIA JUVARRA 18, TORINO - TEL. 011.562.26.30 • ORARIO: Lun. - Ven. 9,00 - 12,30; 15,00 - 19,30 - Sabato 9,00 - 12,30

Disegnata e progettata in Europa è la proposta Nissan per le monovolume

Almera Tino, dinamica e sportiva

Ergonomia, parola chiave della Primera

Disegnata e progettata in Europa e prodotta in Spagna, l'Almera Tino è la proposta Nissan per il segmento delle monovolume compatte del mercato europeo. Essendo un'auto polivalente dalle risorse, l'Almera Tino è concepita per soddisfare le richieste di giovani famiglie e persone con stile vita dinamico e sportivo. Il suo obiettivo è diventare il nuovo riferimento nella categoria di appartenenza per gli elevati parametri di abitabilità, sicurezza, tecnologia, e comportamento dinamico. Forte dei valori della tradizione Nissan, (la tecnologia avanzata, la razionalità, il piacere di guida), l'Almera si prepara ad affrontare il segmento delle monovolume compatte, la nicchia del mercato europeo più creativa e in continua evoluzione. Gli interni dell'Almera Tino sono il risultato di uno studio condotto nell'arco di tre anni nelle sedi inglesi del Nissan Technical Centre Europe (NTC-E) e basato sull'utilizzo reale e quotidiano dell'auto. Tali ricerche hanno permesso di sfruttare al meglio gli spazi interni e offrire una grande modularità degli stessi. Infatti, sebbene le dimensioni dell'Almera Tino siano contenute (4270 mm di lunghezza), le soluzioni adottate per la carrozzeria, hanno permesso di realizzare un'abitacolo estremamente spazioso.

Grazie all'eccellente modularità degli interni, i cinque sedili dell'Almera Tino possono essere configurati in ben 24 differenti posizioni, per sfruttare sempre in maniera ottimale lo spazio dell'abitacolo.

La nuova Primera invece offre tre varianti di carrozzeria: berlina 4 porte, 5 porte e station wagon. Internamente vi sono numerosi richiami alle monovolume, segnalando la grande attenzione posta verso la funzionalità e la praticità: è dotata di una plancia generosa ed una strumentazione da vettura importante, con la peculiarità di avere tutti i comandi al centro. L'ergonomia è la parola chiave per la Primera. All'interno, un semplice sguardo per capire quale funzione si vuole attivare. Fra le chicche segnaliamo la videocamera che illustra sul cruscotto quello che c'è dietro la vettura quando fa la retromarcia. Oppure il regolatore di velocità intelligente, che rallenta se il veicolo davanti a voi rallenta e accelera se il veicolo davanti a voi accelera, per non parlare del sistema di telefonia che si integra perfettamente con il telefonino dei clienti.

Per il lancio della nuova generazione di off road, test su percorsi accidentati

Terrano promossa all'Argentario

Straordinaria tenuta di strada e maneggevolezza

I fuoristrada hanno contribuito in modo determinante al successo di Nissan Italia che, per il lancio della nuova generazione della già fortunata Terrano, ha preparato un percorso off road presso l'Argentario: un vero test per percorsi accidentati e pieni di ostacoli per poter apprezzare le caratteristiche del rinnovato fuoristrada.

«Migliorare il nuovo Terrano - hanno affermato i tecnici - è stata un'impresa ardua. La precedente versione infatti ha segnato un vero punto di riferimento per la categoria dei 4x4, per la straordinaria tenuta di strada e maneggevolezza. Rispetto alla precedente versione, il nuovo Terrano offre prestazioni nettamente superiori, tanto che nella versione 3000 può raggiungere i 170 km orari, mentre gli intervalli di manutenzione sono passati da 10 mila a 15 mila km. Ma le migliorie non si fermano al motore: Terrano II è stato dotato di ulteriori dispositivi di sicurezza, fra cui (ed è la prima volta in questo segmento) i sistemi attivi e quattro airbag. L'abitacolo è stato completamente rinnovato, rivisitati la plancia ed i sedili.

La nuova carrozzeria assicura una rigidità torsionale superiore, notevoli vantaggi nella guida in fuoristrada. La seconda generazione Terrano è disponibile con carrozzeria a tre porte con passo corto o a 5 porte con passo lungo. Alla versione turbodiesel può essere associato anche un cambio automatico. Lungo il percorso off road appositamente strutturato, sono state apprezzate le notevoli qualità del Terrano II, tanto da far pensare che sia un vero peccato che tali vetture vengano raramente utilizzate in condizioni così estreme, dove emerge tutta la tecnologia e sicurezza Nissan.

Particolarmente apprezzati il confort di guida, la ridotta rumorosità e la maneggevolezza, in particolare per quanto riguarda la 3 porte. La 5 porte si avvicina alle più moderne Sport Utility, tanto che il termine fuoristrada le sta assai stretto.

MICRA A PARTIRE DA € 7.900,00*

*Se hai un'auto da rottamare. Prezzo chiavi in mano.
**Esempio di finanziamento: Micra 1.0 cc allestimento 3 porte (chiavi in mano) € 7900,00; anticipo 0; prima rata 30 ottobre 2002; importo finanziato € 7900,00; numero 36 rate da € 172,31; valore minimo garantito € 3.158,00; spese gestione pratica € 140,00; imposta di bollo € 10,33. TAN 6,95%; TAEG 8,66%. Salvo approvazione Nissan Finance.

MICRA ACTIVE.

Da oggi parcheggiare non è più un problema. Micra active, grazie ai suoi sensori posteriori, ti segnala con un "beep" la presenza di ostacoli dietro l'auto. Micra active, libertà di parcheggio.

SHIFT_expectations

E' DEI

AUTO KRONOS
PIETRO MOSEZZO (NO)
V.le 43
Tel.

Punti vendita e assistenza:
BENASSI s.n.c. Via Trieste, 43 - Gallarate (NO) - Tel. 0321.861116
AUTOSTAR CARS srl - Via Valsesia, 44 - Oleggio (NO) - Tel. 0321.94211
REDS - C.so Sempione, 141 - Borgomanero (NO) - Tel. 0322.846494
F.lli Amodio snc - Via XXV Aprile, 35 - Borgoticino (No) - Tel. 0321.982950

Togna auto
(Fondotoce)
Via 42 Martiri, 211
Tel. 0323.406938

Rivenditori autorizzati:
F.LLI GHERPU' snc - Via Borgomanero, 19 - Pernazzano (NO) - Tel. 0322/53580
COSMA GIORGIO - Via Brigata Valgrande Martiri - Verbania Intra (VB) - Tel.
BRUNO ENRICO - Via Cairoli, 8 - Domodossola (VB) - Tel. 0324/243643

STRESA

****** Hotel Milan Speranza au Lac**

Piazza Marconi, 6
tel. 0323.31178 - fax 0323.32729
hotmispa@tin.it - www.milansperanza.it
Ristorante, bar, camere climatizzate, TV, telefono, terrazza, piscina, tennis a 100 mt.
L'hotel Milan Speranza au Lac è un complesso alberghiero di due stabili, uno di fianco all'altro, in centro Stresa, sulla passeggiata lungo-lago e di fronte all'imbarcadero, con una incomparabile vista sulle Isole Borromee e le Alpi. Dista solo 300 mt da Palazzo dei Congressi.
Offre un trattamento signorile ed ogni comfort moderno.

STRESA

****** Hotel La Palma**

Via Duchessa di Genova
tel. 0323.32401 - fax 0323.933630
info@hlapalma.it - www.hlapalma.it
Ristorante, bar, camere climatizzate, TV, telefono, frigo, spiaggia privata, parco privato, terrazza, piscina, palestra, sauna, noleggio biciclette, idromassaggio in tutte le camere, parcheggio coperto.

L'Hotel La Palma, albergo di classe sul lungolago di [illegible] circondato da un vasto giardino fiorito, in una posizione tranquilla e centrale.

[illegible]

****** Villa Carlotta**

Via Sempione, 121-125
tel. 0322.76461 - fax 0322.76705
villacarlotta.vb@bestwestern.it
Ristorante, camere climatizzate, TV, telefono, frigo, spiaggia privata, parco privato, piscina, tennis, parcheggio.
Villa posta al centro dell'incantevole parco privato di 40.000 mq e le rive fiorite del Lago Maggiore.
Saloni per congressi fino a 600 persone e numerose sale riunioni.
Rinomato ristorante del "buon ricordo".
Con spiaggia privata, tennis e piscina riscaldata.

[illegible] PALLANZA

****** Hotel Pallanza**

Viale Magnolie, 4
tel. 0323.503202 - fax 0323.505194
belvedere@verbania.com
www.hotels-belvedere-pallanza.com
Ristorante e bar, camere climatizzate, TV, telefono, garage.
Completamente ristrutturato, l'hotel si distingue per la sua architettura del XIX° secolo.
Splendida posizione con visuale sul golfo borromeo e le sue isole.
Tutte le nostre camere sono allestite con i servizi più moderni e con aria condizionata.

STRESA

****** Hotel Astoria**

Corso Umberto I, [illegible]
[illegible]. 0323.32566 - fax 0323.933785
h.astoria@interbusiness.it
Ristorante, bar, [illegible] climatizzate, TV, telefono, frigo, cassaforte, giardino privato, terrazza, tennis, palestra, bagno turco, garage, roof garden panoramico [illegible] giochi, parcheggio coperto, [illegible] idromassaggio.
Albergo moderno sul lungo lago di Stresa, in posizione centrale ed a pochi passi dal Pal[illegible] dei Congressi, gode di una splendida vista sul golfo Borromeo [illegible] le sue isole e le Alpi che lo circondano.
Bar, soggiorno e ristorante particolar[illegible] luminosi ed accoglienti.
La maggioranza delle camere hanno il balcone che si affaccia sul lago e sul tranquillo giardino retrostante dotato [illegible] piscina riscaldata e snack-bar.

STRESA

******* Villa Aminta**

Via Sempione Nord, 123
tel. 0323.933818 - fax 0323.933955
h.villaminta@stresa.net - www.villa-aminta.it
Ristorante, bar, [illegible] climatizzate, TV, telefono, frigo, spiaggia privata, parco privato, terrazza, piscina, tennis, campo bocce, noleggio biciclette, parcheggio privato, servizio minibus.
Villa Aminta è l'Hotel in grado di soddisfare con raffinatezza e charme ogni Vostro desiderio. Gli arredi rispecchiano la passione per le cose belle e ricercate che Beatrice e Roberto Zanetta con la figlia Daniela hanno saputo infondere a questo edificio affacciato sulle rive di uno dei più bei laghi d'Italia.

BELGIRATE

****** Hotel Milano**

Via Sempione, 4
tel. 0322.76525 - fax 0322.76295
milano.vb@bestwestern.it
Ristorante, bar, TV, telefono, frigorifero, laundry, cassaforte.
La più bella e più grande terrazza nel più [illegible] lago d'Italia.
Ristorante membro della catena del "buon ricordo". A soli 10 km dall'autostrada A26 uscita Stresa.
Sale per banchetti e riunioni, bar sul terrazzo con vista lago.
Spiaggia privata con attacco imbarcazioni dei Clienti.

VERBANIA-PALLANZA

***** Hotel San Gottardo**

Viale Magnolie, 14
tel. 0323.504465 - fax 0323.504466
belvedere@verbania.com
www.hotels-belvedere-pallanza.com
Ristorante, TV, telefono, bar, garage.

Situato nel centro di Verbania Pallanza, con la splendida visuale sul golfo Borromeo dotato di ogni comfort.
L'hotel dispone anche di garage privato.

Quello che rende memorabile "una vacanza" sul Lago Maggiore
Golf • Tennis & Squash • Nuoto
Centro Benessere • Trekking • Mountain-Bike
Passeggiate a Cavallo • Immersioni & Pesca
Sci Nautico, Vela, Canottaggio
Crociere con la Navigazione Lago Maggiore
Escursioni: Parchi, Musei, Palazzi Storici
Settimane Musicali di Stresa • Festival Jazz
Concerti Gratuiti
Linea Ferroviaria Milano-Sempione
Aeroporto di Malpensa a soli 40 km dal lago
Introduzione alla Cucina Italiana

VERBANIA-PALLANZA

****** Grand Hotel Majestic**

Via Vittorio Veneto, 32
tel. 0323.504305 - fax 0323.556379
reception@grandhotelmajestic.it
www.grandhotelmajestic.it

Ristorante, bar, camere climatizzate, TV, telefono, frigo, spiaggia privata, parco privato, terrazza, piscina, tennis, sauna, [illegible] bar.
Albergo direttamente affacciato sul lago. Attracco per natanti e boe.
Albergo [illegible] fine '800 completamente ristrutturato negli ultimi 3 anni.

VERBANIA-PALLANZA

***** Hotel Astor**

Via Vittorio Veneto, 17
tel. 0323.504305

Bar, TV, telefono, parco privato, terrazza.

Situato in una posizione tranquilla, giardino panoramico, vista sul lago, ca[illegible] con bagno o doccia, molte con balcone, telefono diretto.
Sala soggiorno, bar, parcheggio.

STRESA

*** Hotel Elvezia**

Lungolago Vittorio Emanuele, 18
tel. 0323.30049

Ristorante, bar, telefono, parco privato.

Tranquillo hotel in posizione panoramica sulla più bella delle Isole Borromee. Il posto ideale per il relax.

STRESA

******* Grand Hotel des Iles Borromées**

Corso Umberto I, 67
tel. 0323.30431 - fax 0323.32405
Ristorante, camere climatizzate, TV sat, telefono, frigo, parco privato, terrazza, bar, piscina, tennis, sauna, idromassaggio, parcheggio privato, centro benessere.
L'hotel è immerso in un parco affacciato sull'incanto del Lago Maggiore con una magnifica vista delle Isole Borromee e delle Alpi circostanti. Costruito nel 1861 e sapientemente rinnovato nel 1991, mantiene inalterata l'originaria struttura di cui la "Belle Epoque" sembra non tramontare mai. Nel parco: 2 piscine, campo tennis, elisporto privato e ampio parcheggio.

STRESA

***** Hotel Moderno**

Via Cavour, 33
tel. 0323.933773 - fax 0323.933776
moderno@hms.it - www.hms.it
Ristorante, bar, TV sat, telefono e una grande terrazza.
Situato in zona pedonale del centro storico di Stresa, a soli 50 metri dal più bel lago d'Europa, dall'imbarcadero e dal gran parcheggio; a due minuti a piedi dal Palazzo dei Congressi, l'Hotel Moderno è anche il più tranquillo.
Oltre alle due sale da pranzo per 180 posti, il nostro Hotel dispone di due ristoranti all'aperto con menù "à la carte".

VERBANIA-PALLANZA

***** Hotel Belvedere**

Viale Magnolie, 6
tel. 0323.503202 - fax 0323.504466
belvedere@verbania.com
www.hotels-belvedere-pallanza.com

Ristorante, TV, telefono, bar, garage.

La splendida posizione dell'hotel, sul lungolago di Pallanza a due passi dal centro, ne fanno un luogo ideale per qualsiasi tipo di vacanza.
Camere dotate di ogni comfort. Garage.

VERBANIA

***** Hotel Premeno**

Viale Borromi, 31
tel. 0323.587021 - fax 0323.587328
premeno@hotmail.com
www.premeno.com

Ristorante, TV, telefono, parco privato terrazza, bar, piscina, parcheggio privato.

Gestito dai proprietari assicura un servizio accurato con alto senso di ospitalità.
Cucina curata e genuina.
A pochi minuti dai campi da tennis e da golf.

STRESA

***** Hotel Royal**

Viale Lido, 1
tel. 0323.32777 - fax 0323.33633
info@hotelroyalstresa.com
www.hotelroyalstresa.com
Ristorante, bar, TV, telefono, parco privato, terrazza, piscina, phon, sala, parcheggio privato, vasca jacuzzi esterna.
Situato in posizione tranquilla, a soli 150 metri dall'imbarcadero per le Isole, la funivia, la passeggiata "lungolago". Arredato con gusto [illegible] signorilità, con l'ampia terrazza ristorante, gode di una stupenda vista [illegible] lago tra giardini fioriti.

STRESA

***** Regina Palace**

[illegible] lungolago
tel. 0323.936936 - fax 0323.936666
h.regina@stresa.net - www.regina-palace.it
Ristorante, bar, camere climatizzate, TV, telefono, frigo, parco privato, terrazza, piscina, tennis, giochi bimbi, palestra, sauna, noleggio biciclette, squash, parcheggio coperto, solarium.
L'hotel è situato sul lungolago di Stresa, capitale turistica del Lago Maggiore, di fronte alle famose isole Borromee, è un elegante e tranquillo albergo di 1ª categoria, circondato da uno splendido parc[illegible]
L'atmosfera che si vive nei saloni è [illegible] "Belle époque"; infatti l'hotel venne inaugurato nel marzo del 1908 e conserva ancora oggi arredamenti e i lampadari d'un tempo.

STRESA

***** Lido La Perla Ne[illegible]**

[illegible] Lido, 15
tel. 0323.33611/2 - fax 0323.933785
h.lido@stresa.net - www.stresa.net/hotel/lido
Ristorante, bar, camere climatizzate, TV, telefono, parco privato, piscina coperta con idromassaggio.
A pochi passi dal lago, proprio di fronte alle isole Borromee offre tutti i vantaggi [illegible] una posizione tranquilla benché [illegible] lontana [illegible] centro cittadino raggiungibile con [illegible] piacevole passeggiata sul lungo lago di [illegible] 20 minuti.
Rinnovato recentemente garantisce, grazie alla conduzione familiare, particolare attenzione [illegible] cucina e servizio.

VERBANIA

***** Hotel Ghiffa**

Corso Belvedere, [illegible]
tel. 0323.59265 - fax 0323.59585
info@hotelghiffa.com
www.hotelghiffa.com
Ristorante, camere climatizzate, TV, telefono, spiaggia privata, parco privato, terrazza, bar, piscina, noleggio biciclette, parcheggio privato, garage.
Direttamente sul lago.
Costruzione in stile Liberty, con spiaggia privata, ristorante panoramico e terrazza sul lago.
L'hotel dispone di uno splendido giardino e di un comodo parcheggio custodito.

Una stella in più per gli *** Hotel che aggiungono alla qualità del servizio una cortesia speciale: tutte le mattine, alla porta della camera, una copia gratuita de **LA STAMPA**.

per la casa
www.alge.it

per la casa
www.alge.it

OGGI VISITE GUIDATE A [illegible] E FORTI. A VILLA COLOMBARO SAN MICHELE ■ CUNEO FASCINO DELLA STORIA E MISTERO DEL FANTASMA

Mostre d'arte e grafica nei castelli

«Operine» a Castelnuovo Bormida

Selma Chiosso

Altra domenica di castelli aperti nelle province di Alessandria, Asti, Cuneo. La manifestazione, coordinata dalla Società consortile Langhe, Monferrato Roero, propone itinerari e visite guidate. La visita ad un castello, infatti, è anche l'occasione per conoscere i paesaggi di Langhe, Monferrato Roero, acquistare prodotti tipici, assistere a spettacoli teatrali, visitare mostre.

In provincia di Cuneo, per «Eurohumour», esposizione di opere grafiche umoristiche ad opera di artisti provenienti da tutto il mondo: a Palazzo Giraudi, Costigliole di Saluzzo, fino a giovedì «Bambole e pupazzi? Meglio Pinocchio»; al castello di Magliano Alfieri, fino a domenica prossima: «Vi [illegible] la mia isola»; al castello reale di Garessio: «Miseria e nobiltà».

Tra i tanti castelli, merita una visita, per fascino storico ed architettonico, Villa Colombaro San Michele. Si trova a Cuneo, in via Tadini. La visita è sempre [illegible] appuntamento (tel. 0171.612.150), tranne il 12 settembre, quando è in programma un'apertura straordinaria. Sono i proprietari che accompagnano gli ospiti svelando i segreti dell'antica casa. Racconta Domenico Sanino: «Nel 1799, il Comune aveva deliberato l'annessione [illegible] Francia. La presenza dei francesi [illegible] nostro territorio non fu accolta ovunque positivamente e ci furono movimenti armati antifrancesi, capeggiati da alcuni nobili, tra cui il conte Luigi Macchia di San Michele. Il [illegible]bile fu decapitato dai francesi: il corpo venne recuperato dai c[illegible]pagni d'arme la testa invece esposta [illegible] una lancia fu portata a spasso per la città. Nacque così la leggenda di famiglia secondo cui il fantasma del povero conte gira senza pace per la casa in cerca della sua testa. Ad [illegible] figlio toccò pensare alla nume[illegible] famiglia comprese le zie suore [illegible] convento. E nel riparare una cappella dove venne riposta la reliquia del Beato Angelo, l'erede, su un quadro preesistente, fece dipingere, ai piedi del Beato, il capo del padre, come per restituirgli nell'aldilà ciò che [illegible] stato sottratto in terra». La villa museo, vanta poi una preziosa collezione [illegible] cimeli raccolti nei secoli.

In provincia di Asti, arroccata su una collina svetta il suggestivo castello di Cisterna d'Asti, sede del museo [illegible] antichi mestieri.

In provincia di Alessandria, l'associazione culturale Erba [illegible] propone una passeggiata d'arte nel maniero di Castelnuo[illegible] Bormida, intitolata «Castel[illegible] operine». [illegible] Cinzia Cornetti. Le "operine" assemblaggi [illegible] foto del paese e diversi oggetti ritrovati nel tempo, sono esposti nel giardino, cornice ideale per evocare suggestioni d'altri tempi. Altra villa storica è Villa Marengo, dove soggiornò l'imperatore, è inserita negli itinerari napoleonici ed è sede del Museo della Battaglia.

Informazioni sugli altri castelli aperti e sugli orari, al numero verde della Regione: 800 329.329

Villa Marengo in provincia di Alessandria durante [illegible] rievocazione napoleonica

NEL PARCO BIELLESE CONCERTO DI BRUNO CHIARENZA

«Guarda che luna», a Rosazza questa sera c'è Buscaglione jr

Atmosfere Anni 50 con il figlio naturale del cantante
A Graglia mostra di foto e documenti sul grande Fred

ROSAZZA

Lui è Bruno Chiarenza ma per mestiere [illegible] presenta in pedana [illegible] Fred Buscaglione jr. Perché in realtà quest'artista è il figlio naturale del grande Fred, e basta sentirlo cantare e vederlo dal vivo, per capire che è proprio così.

Alle 21 [illegible] oggi, nel parco di Rosazza, [illegible] Provincia di Biella in collaborazione con la Comunità Montana organizza una serata che riporterà il pubblico, ed i tanti appassionati della [illegible] Anni Cinquanta, in quelle atmosfere fumose, [illegible] po' clandestine, che tanto piacevano a colui che venne definito il «Clark Gable italiano». Le note di «Eri piccola così», «Il dritto di Chicago», «Che bambola» e «Guarda [illegible] luna», tanto per citare qualche successo, [illegible] protagoniste in Alta Valle.

E non solo. Lo spettacolo prevede l'esibizione dei «Foto di gruppo», tre cabarettisti al seguito [illegible] Paride Mensa che si contenderanno la pedana a colpi di g[illegible] Infine è in menù anche l'esibizione dei ballerini della «DB-G dance school» che chiuderà alla grande [illegible] serata.

Bruno Chiarenza

L'ingresso è libero.

Anche Graglia, a pochi chilometri di distanza, renderà omaggio a Fred Buscaglione con una mostra di fotografie e documenti che si inaugurerà giovedì 1° agosto, alla Confraternita di Santa Croce. L'esposizione proseguirà fino al 25 agosto (con orario 15-18 nei giorni feriali [illegible] 10-12/15-18 per festivi [illegible] prefestivi), mentre lunedì 12, alle 21,30, in piazza Astrua, si terrà un concerto del gruppo Buscaglione Project. [p. g.]

FABIO SI ESIBISCE ASSIEME ALLA SUA BAND PER «L'ISOLA IN LA MAGGIORE»

Con Treves il lago si fa blues

Stasera è in concerto nell'arena di Verbania

Paolo Crivellaro

VERBANIA

E' [illegible] ritorno gradito e atteso quello di Fabio Treves a Verbania. Ed è il bluesman in persona ad invitare i fans, attraverso «La Stampa» e con l'entusiasmo [illegible] sempre: «Ci vediamo presto, vi aspetto! Sarà [illegible] una volta una bella storia di musica». A quasi trent'anni dall'inizio della [illegible] attività, Treves è oggi un testimone ancora in pista dell'epoca d'oro del blues made in Italy. E' capace di ricreare l'incanto del blues, vivendolo intimamente ogni volta. La «Treves [illegible] salirà [illegible] palco dell'Arena di Villa Maioni a Verbania Intra stasera alle 21,30.

L'armonicista e cantante milanese sarà accompagnato [illegible] [illegible] musicisti come lui: Tino Capelletti (basso e voce), Alessandro Gariazzo (chitarra e voce), Massimo Serra (batteria). Il primo lp del gruppo risale al '75 e da allora sono arrivati concerti, collaborazioni artistiche e festival famosi come Memphis, Tennessee, nel '92. La formazione ha aperto negli anni i concerti di vere e proprie leggende musicali [illegible] Charlie Mingus, Peter Tosh, James Cotton e Stevie [illegible]y Vaughan. Fabio Tre[illegible] ha collaborato [illegible] decine di big italiani: Mina, Celentano, Cocciante, Bertoli, Branduardi, Baccini, Finardi, Pancari, Ferradini. [illegible] Treves e la sua band corona il sogno durato [illegible] vita: conoscere e suonare sul palco con Frank Zappa. [illegible] a Milano e Genova, quando il gruppo si esibisce con il «Genio». La «Treves Blues [illegible] ritornerà in zona il 27 luglio per partecipare a «Eurobluess» rassegna musicale che si terrà a Locarno, appena oltre il confine. [p. cr.]

Fabio Treves e la [illegible] band sono il primo gruppo del blues «made in Italy»

STASERA APPUNTAMENTO A RODDINO

La «Mataria 'd Langa» con una lunga notte occitana e norvegese

RODDINO

Ultima notte di «Mataria 'd Langa» nel paese che ospita per l'undicesima volta la rassegna. Sulla piazza del Comune, il finale è affidato a due complessi: uno nuovissimo per i cuneesi, l'altro storico. In questi due estremi c'è la filosofia della «Mataria» che dal 1992 ha proposto musicisti consolidati [illegible] realtà che qui hanno trovato una platea attenta e amica. Capiterà anche [illegible] ai norvegesi Greenland Whalefishers, un gruppo che Marco Andriano e la Pro loco, che organizzano [illegible] il Comune la rassegna, hanno trovato su Internet. Dopo averli ascoltati è nata l'idea di invitarli in Italia, dove la band non era mai stata. Ieri hanno suonato a Roma, stasera salgono sul palco [illegible] Roddino portando una [illegible] che [illegible] 1996 i pub norvegesi [illegible] contendono. Hanno anche registra[illegible] un cd, «Mainstreet Sword», e fatto da spalla ai Dubliners. Con loro condivideranno la serata i Lou Dalfin [illegible] Sergio Berardo. Per il complesso rock occitano ogni appellativo [illegible] superfluo: sono stati gli alfieri di una musica nuova con radici antiche e la loro fama oggi è quasi più grande nel resto d'Italia o all'estero che nella «Grandas». Saranno i Lou Dalfin - che condividono con gli ospiti norvegesi la nascita nella musica popolare [illegible] [illegible] hanno innestato il rock - ad allungare l'ultima notte di «Mataria 'd Langa» fino alle prime luci dell'alba. Il biglietto d'ingresso costa 7 euro. [v. p.]

RADUNO NAZIONALE IN VAL BORMIDA

Fascino degli aquiloni grandi, piccoli, speciali nel cielo di Prunetto

PRUNETTO

Sono grandi, leggeri, colorati gli aquiloni che oggi, dalle 10 alle 18, solcheranno il cielo di Prunetto librandosi dal castello verso la Valle Bormida. Era nata tre anni fa l'idea [illegible] questo raduno, proprio per la posizione privilegiata del paese che [illegible] fatto ripensare agli organizzatori - l'associazione culturale «La Bataliera», il Comune - questo divertimento antico, cantato dai poeti, che senza pubblicità, è coltivato da molti: gli appassionati [illegible] partecipano al terzo raduno nazionale provengono da mezza Italia. Oltre ad alcune glorie locali, fra cui Ferruccio Nicolello di Piobesi, che non manca [illegible] incontro, [illegible] Massimo Dal Grande di Bra, un «habitué» giunge per la terza volta da Udine, altri si attendono da Padova, Parma, Biella, Milano [illegible] sono attesi costruttori di [illegible] club [illegible] Urbino. Gli aquiloni sono anche enormi: l'anno scorso uno superava i due metri per tre, e la fantasia domina nei soggetti: carte da gioco, animali, improbabili creature fantastiche, quadri astratti a cui il cielo [illegible] fa da naturale sfondo. Le tecniche per farli volare oggi [illegible] diventate raffinate, sfruttano le correnti e la forma aerodinamica che non è frutto più dell'ingegno di un bambino, ma di impegnativo studio. [illegible] per i piccoli gli aquiloni non ci sono più, arriveranno però, alle 15, i Trottolieri di Roccaviglione a intrattenerli con uno spettacolo, mentre nel castello si potrà visitare la mostra «Orsa Maggiore» [illegible] Jean Gaudaire Thor, ideata per il percorso artistico «Via del sale». [v. p.]

IN LOCANDINA

[illegible]

Architorti al Nuvolari

Al Nuvolari Libera Tribù stasera, alle 21,30, concerto [illegible] quintetto Architorti (che era stato rinviato [illegible] maltempo domenica scorsa). La formazione proporrà un itinerario nella musica etnica, [illegible]ca, dance e da film, in rielaborazioni originali, frutto di una ricerca che muove dalla letteratura musicale [illegible]ica fino all'avanguardia. [v. p.]

[illegible]

«Dik Dik» e cabaret

Due gli appuntamenti proposti dal Comune della Bassa Novarese in occasione della festa patronale: questa sera alle 21,30 il concerto dei «Dik Dik»; domani sera sul palco l'esibizione di Raoul Cremona, conosciuto come «mago Oronzo». Cabaret questa [illegible] anche [illegible] Cameri, a La Quercia, sulle rive del Ticino: Carlo e Simone presentano il nuovo show. [c. m.]

[illegible]

Evergreen del Novecento

Dalla lirica agli evergreen. Dopo l'entusiasmante recital di Natalie Choquette il Festival Giorda[illegible] propone questa sera «'900: [illegible] voci dei ricordi». Andando indietro [illegible] la memoria il quintetto degli Alti & Bassi presenta, alle 21,15, a Villa Fedora [illegible] percorso che va dal Gospel al Country, da George Gershwin allo Swing, dai Platters alla magia di Walt Disney, dal Rock fino a Lucio Battisti. [f. r.]

VERCELLI

Sei contrabbassi al museo

Ultimo concerto per le Armonie Notturne nelle suggestioni del cortile del [illegible] Leone, in via [illegible] Michele. L'appuntamento è per martedì, dalle 20,45, per una prolusione [illegible] visita guida[illegible] tra argenti e ceramiche di Palazzo Langosco. Le prime note saliranno alle stelle [illegible] le 21,30, protagonista [illegible] formazione insolita composta [illegible] sei contrabbassi che eseguiranno un repertorio di brani originali e trascrizioni di Brahms, Wagner, Mozart, Saint-Saens, Torta, Verdi, Rossini, Schubert e Bottesini. Suonano Davide Botto, Davide Ghio, Atos Canestrelli, Giulio Guarini, Stefano Schiavolini e Michele Lipani. In caso di pioggia ci si sposta al Teatro Civico in via Monte di pietà. Informazioni: Società del Quartetto, 0161/255575. [g. bar.]

VIGNALE

In scena il Teatro Nuovo

Dalle 21,30, di questa sera, per la rassegna «Vignaledanza», è di scena la Compagnia Teatro Nuovo, con Pompea Santoro. In programma: Casanova; Purple Wark; Pulcinella. [r. sa.]

DAL 25 AL 31 LUGLIO SI SVOLGERA' LA RASSEGNA «TEATRO E COLLINE» GIUNTA ALLA 12ª EDIZIONE

Calamandrana diventa cittadella degli attori

Tra gli interpreti ci sono Lella Costa, Ivano Marescotti, Carlo Lucarelli, Ricky Gianco

Enrica [illegible]

CALAMANDRANA

Nel cuore del Monferrato, [illegible] Nizza e Canelli, c'è un borgo arroccato su una collina che per una settimana si trasforma in cittadella del teatro. Lo fa ininterrottamente da 12 anni, grazie alla passione e alla competenza [illegible] un gruppo di giovani (ormai un po' maturati), che [illegible] hanno perso la voglia di andare a cercare spettacoli di qualità e fuori dagli schemi degli altri festival e rassegne estive.

A Calamandrana Alta, da giovedì [illegible] e mercoledì 31 luglio, con «Teatro e Colline» si tornano [illegible] accendere i riflettori sul centro storico. Sul palcoscenico allestito nel magnifico parco del castello si alterneranno artisti come Lella Costa (gi[illegible] [illegible] Carlo Lucarelli (giallista e conduttore televisivo [illegible] questo caso anche attori) accanto a Ivano Marescotti (27), Ascanio Celestini (29), Toni [illegible] e Stefano Dell'Accio (30). Ci [illegible] no anche musicisti [illegible] Davide Van De Sfroos (25, in seconda serata), Maurizio Camardi band con Ricky Gianco, a cui si aggiungerà Lella Costa dopo il suo recital (26), gli «Yo [illegible] Mundi» con un originale interpretazione dal vivo di un film di Ejzenstein, e Billy Bros con il suo jumpin' blues (28).

Quest'anno la rassegna nasce anche grazie alla collaborazione [illegible] il circolo astigiano «Diavolo [illegible] e fornirà una panoramica del [illegible] teatro e della musica emergente. «Per chi è interessato alle vie che sta percorrendo il mondo dello spettacolo - anticipa il sindaco Massimo Fiorio, tra i fondatori della manifestazione - Calamandrana è un ideale incrocio di arti e linguaggi, danza e musica, parole ed immagini».

Il tema della conflittualità del mondo moderno domina su questa edizione della rassegna: proposto [illegible] solo nello spettacolo di Lella Costa (Stanca di guerra), ma anche in «Guernica» di Lucarelli e in «La mia guerra finì lì» (31) prima nazionale [illegible] Luciano [illegible]ttino che porta in scena con Emanuele Arrigazzi, una storia tratta dal diario di Giovanni Bussi, «un langarolo al primo conflitto mondiale». E poi ancora: tutta da scoprire la mostra «Oltre il [illegible] del reporter Livio Senigalliesi, che offre immagini dalla caduta del muro di Berlino alla Jugoslavia, dalla Palestina all'Afghanistan. Inoltre le serate [illegible] punteggiate dalla lettura di racconti tratti [illegible] materiale originale dall'Istituto Storico della Resistenza di Asti.

Calamandrana per l'occasione apre le porte del centro storico che diventa palco, illuminato da mille luci e presenta anche angoli suggestivi dove incontrarsi a chiacchierare (i soci del Diavolo rosso allestiranno il servizio bar) oppure a degustare i vini dei produttori locali alla Bottega del vino o al circolo «Il Batacchio», [illegible] ristorante giovane con piatti della tradizione.

Carlo Lucarelli, di scena il 27 luglio

Lella Costa reciterà «Stanca di guerra» al castello di Calamandrana venerdì [illegible]

[illegible] programma dettagliato della rassegna è su internet al sito www.diavolorosso.it/fr, oppure [illegible] www.teatrocollline.com. Informazioni si possono chiedere anche in Comune: 0141/76.114. Il [illegible] dei biglietti per il primo spettacolo di ogni [illegible] è di [illegible] euro (ridotti 5), per il secondo spettacolo 6 euro (rid. 4). Unica eccezione la performance di Lella Costa che costa 12 euro (rid. 8). Le serate musicali avranno ingresso libero, con la sola esclusione di Davide Van De Sfroos (8 euro, rid. [illegible]

[illegible]

[illegible]
[illegible] 0165 262.220
CHIUSO PER FERIE FINO AL 29 AGOSTO

THEATRE DE LA VILLE: Pian (ore 18-23)
[illegible] (www.delaville.it)
NON PERVENUTO

[illegible]
DES GONDES: Tel. 0166 949.473
Spiderman (ore 21,30)

[illegible]
[illegible] Tel (0125) 307453
Vanilla Sky (ore 21.15)

[illegible]
GRAND PARADIS: Tel. 0165 [illegible]
Paris con toi (ore 18; 21,30)

[illegible]
MONTE BIANCO CENTRO CONGRESSI:
[illegible]
L'era glaciale (ore 17)
The Mothman Prophecies (ore 20; 22)

[illegible]
[illegible] Tel 0186 510 080
(www.voglialocinema.it).
Harry Potter (ore 18)
Il signore degli anelli (ore 21)

[illegible]
[illegible]: T 0166 510.080
(www.voglialocinema.it).
Lilo & Stitch (ore 18,30). **Ocean's eleven** (ore 20,30). **Spiderman** (ore 22.30)

[illegible]
IDEAL: Tel 0166 510 080 (www.voglialocinema.it)
Scooby Doo (ore 18.30). **Resident Evil** (ore 20.30; 22,30)

[illegible]
ARCOBALENO: Tel 0125 425084
Nel cortile del [illegible] in piazza [illegible] alle [illegible] concerto della Chorus Band del liceo [illegible] **Gershwin ai beatles**

[illegible]
[illegible] 0125 641 460.
CH[illegible] PER FERIE FINO AL 30 [illegible]

[illegible]
[illegible] 571.
Scooby [illegible] (ore [illegible] 18,30; 20,30; 22,30)

[illegible]

[illegible]
MAZZINI Ind [illegible] 015-22.735 - 31.312
SALA 1:
Spiderman
[illegible]: spettacolo unico ore 21,30.
Festivi: 16,30; 20,15; 22,30
Al martedì 4,50 €.
SALA 2:
Resident evil
Diario: spettacolo unico ore 21,30.
Festivi: 16,30; 19,45; 22,30.
Al martedì 4,50 €.
SALA 3:
CHIUSURA ESTIVA
Al martedì 4,50 €.

[illegible] DI SAN [illegible]
In caso di maltempo le proiezioni si terranno al Cinema Impero
Inf. Tel. 015-22.735 - 31.312
Il signore degli anelli - La compagnia dell'anello di P. Jackson.
Orario: spettacolo unico ore 21,45
Prezzo: 4,50 €; ridotto 3 €

ODEON.
Inf. Tel. 015-22.735 - 31.312
CHIUSURA ESTIVA

[illegible]
Inf. Tel. 015-22.735 - 31.312
CHIUSO PER RESTAURI

[illegible]
[illegible]
[illegible] 015-253.69.27.
[illegible] mis[illegible]
[illegible]o: 20; 22,15

[illegible]
EROS.
Inf. Tel 015-253.69.27
CHIUSURA ESTIVA

[illegible]
COMUNALE
Inf. Tel 015-93.099
CHIUSURA ESTIVA

[illegible]
[illegible]
CHIUSO

[illegible]
[illegible]
[illegible] Tel 015-767.323
CHIUSURA ESTIVA

[illegible]
SELLE Inf. Tel 015-242.31.18
CHIUSO

[illegible]
[illegible] Inf. [illegible] Tel. 0161-255.045-Informa spettacoli 0161-69.030
Kate & Leopold
[illegible]: 22 spettacolo unico: €5;

NUOVO ITALIA. Inf. Or. Tel. 0161-257.744-Informa spettacoli 0161-69.633
CHIUSO PER FERIE
FINO AL 22 AGOSTO COMPRESO

[illegible] Inf. [illegible]. Tel. 0161-259 047-Informa spettacoli 0161-69.633
CHIUSO PER FERIE
FINO AL 22 AGOSTO COMPRESO.

[illegible] MOLINI [illegible]
[illegible]
CHIUSURA ESTIVA.

[illegible] DI SANTA [illegible] Inf. Or. Tel 0161-215 018-3288598100-www.tpnazionale.it-www.sabedellacomunita.it-www.primissima.it.
STASERA RIPOSO

LUX. Inf. [illegible]. Tel. 0161-213.375
CHIUSURA ESTIVA
CON RIAPERTURA METÀ SETTEMBRE.

[illegible] [illegible] Parini 1. Inf. Or. Tel. 0161-253.379.
CHIUSO.

SALA DOMENICA. Ind. Cr. Tel. 0161-252.567.
CHIUSO.

TEATRO CIVICO. Inf. Or. Tel. 0161-253.544.
CHIUSO.

[illegible]
LUX. Inf. Tel 0163-22.698.
CHIUSURA ESTIVA.

[illegible]
PARROCCHIALE.
CHIUSO.

[illegible]
MAZZETTI. Inf. Tel. 0161-468.714.
CHIUSO.

[illegible]
IDEAL Inf. Tel. [illegible]
CHIUSURA ESTIVA.

[illegible]
GIGLI. Inf. Tel. [illegible]
[illegible]

[illegible]
SOTTOVIA Inf [illegible]
CHIUSO

[illegible] EI FILM

BLOODY SUNDAY. Drammatico. Orso d'Oro a Berlino, il film ricostruisce la strage del 30 gennaio 1972 a Derry.
CASOMAI. Commedia. Stefania Rocca e Fabio Volo sono una coppia in crisi nel film di D'Alatri: le difficoltà [illegible] dalle «interferenze» nel loro rapporto di amici, parenti, [illegible].
IL [illegible]LO. Drammatico. Robert Redford è un pluridecorato generale dell'esercito americano che viene ingiustamente condannato alla reclusione in un carcere di massima sicurezza guidato da uno spietato direttore.
LA [illegible]NVISIBILE. Drammatico. Il ricco antiquario Ottavio Proietti, ormai cieco, possiede una preziosa collezione di disegni: tre vicine di casa e un archeologo tentano di appropriarsene.
EVERYTHING PUT TOGETHER. Drammatico. Dal regista di «Monster's ball», la storia di una donna che perde il figlio e comincia quindi ad isolarsi dal mondo che la circonda.
IL PIU' BEL GIORNO DELLA MIA VITA. Commedia drammatica. Il film [illegible] Cristina Comencini narra una famiglia: una matura signora che vive di ricordi, i suoi tre figli pieni di problemi.
IRREVERSIBLE. Noir. Film scandalo dei festival di Cannes, racconta di una donna (Monica Bellucci) violentata in metropolitana. L'ex marito e il [illegible] fidanzato vogliono vendicarla.
[illegible] [illegible] PRINCIPIANTI. Commedia. In [illegible] cittadine danesi vivono [illegible] personaggi [illegible] due caratteristiche comuni: la passione per la lingua italiana e l'essere single.
LAN[illegible] Thriller psicologico. Si [illegible] la storia di una psichiatra scomparsa (Barbara Hershey): il detective chiamato a risolvere il caso si trova di fronte a un'ingarbugliata rete di personaggi.
LILO & STITCH. Disegni animati. [illegible] Walt Disney, la storia d'amicizia tra la piccola orfana Lilo e l'extraterrestre Stitch.
LONG TIME [illegible] Horror. A Londra un gruppo di ragazzi partecipa a [illegible] seduta spiritica: sarà l'inizio di un incubo.
LOVELY RITA. Drammatico. Arriva dall'Austria questa storia di una ragazzina che vive isolata (i compagni di scuola non la sopportano, i genitori la maltrattano) e s'invaghisce [illegible] un vicino di casa e di un anziano autista di pullman.
METHROPOLIS. Film d'animazione. Dal Giappone, la versione a disegni animati del capolavoro di Fritz Lang.
MILLENI[illegible] MAMBO. Drammatico. La giovane Vicky è contesa da due uomini: Hao-Hao e Jack. Il primo la ossessiona al punto da indurla ad andare a vivere da Jack, nonostante le sue difficoltà economiche.
NAMELESS. Thriller. Cinque anni dopo la presunta morte della figlia, la madre riceve una sua telefonata e parte alla ricerca aiutata da un [illegible] poliziotto e un giornalista.
NOBEL. [illegible]. Un siciliano e celebemmo scrittore di origine sudamericana parte con un giornalista alla volta di Stoccolma per ritirare il premio Nobel. [illegible] il viaggio incontrano personaggi particolari.
L'ORA [illegible] RELIGIONE. Drammatico. Un pittore alla [illegible] giorno [illegible] la visita di un frate che lo avverte che è in [illegible] il processo di beatificazione della madre.
QUASI [illegible]TE. Drammatico. Durante la [illegible] con la madre il diciott[illegible] Mathieu conosce e s'invaghisce del coetaneo Cédric.
RESIDENT EVIL. Fantasy. Versione cinematografica del popolare videogioco [illegible] Milla Jovovich abile cacciatrice di zombi.
RESPIRO. Drammatico. Gli abitanti di Lampedusa [illegible] sopportano la spensieratezza di Grazia, giovane madre di un'adolescente e di due ragazzi, e il marito decide di mandarla a Mil[illegible].
RICETTE [illegible]. Commedia. L'esordiente Sandra Nettelbeck descrive il rapporto che s'instaura [illegible] Martha, [illegible] cuoca in un ristorante d'Amburgo, e il collega che le viene affiancato.
SAMSARA. Drammatico. L'indiano Pan Nalin narra la storia [illegible] un monaco [illegible] che scopre il desiderio per una donna.
[illegible] I VECCHI TEMPI. Erotico. Arriva[illegible] sale, riuniti in un unico film, dodici corti erotici prodotti tra il 1905 e il 1930.
SCOOBY-DOO. Commedia. Versione cinematografica [illegible] celeberrima serie di disegni animati creata da Hanna&Barbera.
LO SCROCCONE E IL LADRO. Comico. Un ladro s'introduce nella villa [illegible] uno spietato [illegible] d'affari: sarà l'[illegible] di [illegible] [illegible] esclusione di colpi con l'avido proprietario (Danny De Vito).
SHAFT. Poliziesco. Ritorna sugli schermi il personaggio di John Shaft, detective di colore impegnato in un caso di omicidio complicato [illegible] un giovane di famiglia benestante.
SPI[illegible]. Avventuroso. Approda sugli schermi l'eroe dei fumetti.
STAR [illegible] [illegible] II. Fantascienza. Approda nelle sale il nuovo [illegible] della saga: Amidala, minacciata, viene affidata alla protezio[illegible] di Anakin Skywalker.
SUDDE [illegible] LABBRA. Drammatico. Il film s'[illegible]spernia sul rapporto che [illegible] tra l'insoddisfatta segretaria, la sorella [illegible] Thorn, suon ex cercando [illegible] la corsa [illegible] propria.
[illegible] GENERAZIONE. Drammatico. Un'adolescente di buona famiglia prossima borsista in un prestigioso college di Sidney si accinge a cominciare [illegible] stagione fondamentale della sua vita.
[illegible] TERRORIST. Drammatico. Dall'India, la storia [illegible] una diciannovenne scelta come [illegible] per un attentato.
UN SOGNO, [illegible] VITTORIA. Commedia drammatica. Da una storia vera, la [illegible] di un ex atleta che [illegible] di affermarsi [illegible] allenatore di una squadra [illegible] baseball nel T[illegible].
VERITÀ [illegible]. Thriller. [illegible] 1977 una giovane [illegible] San Francisco [illegible] di andare a scoprire la verità sul suicidio [illegible] sorella e comincia un lungo viaggio verso l'Europa.
WINDTALKERS. Drammatico. John Woo racconta una storia della seconda guerra mondiale: i giapponesi decifravano le [illegible] [illegible] criptate, per ovviare al problema [illegible] americani reclutarono nel 1942 centinaia di Indiani navajo [illegible] [illegible] ad usare un codice militare segreto nella loro lingua madre.

NOVARA E PROVINCIA

[illegible]
Sito web, programmazione cinetecatri [illegible]: [illegible].mtsoft.it/cinema

VIP. Tel. 0321-625 063
Resident Evil
Or fer. e fest.: 20.20, 22.30. Fer. fest. e prefest.: € 7/5.00. [illegible]. pom. [illegible]. sera fer. € 5.00 (12/17 anni, [illegible] 5:00 esc. [illegible], dopo le 21).

ARALBO. 0321-474.625
Chiuso per riposo estivo

CONTILE BROLETTO. Tel. 340 - 1476885.
Spider-man
Apertura ore: [illegible] inizio film 21,45 - € 5.00/3,50 - cinemacard: € 4,50

ELDORADO. Tel. 0321 - 624 158
chiuso per riposo estivo

SACRO CUORE. Tel. e segr. tel. 0321-465484.
The majestic
Or. 20; 22,30. Info su segr. tel. ingr. € 6.50/5.

[illegible]
CASTELLO VISCONTEO-SFORZESCO.
oggi riposo

[illegible]
SANT'ANDREA. Info 0321-637183. Sito web www.[illegible].com/cinemandrea e www.salaridellacomunita.it **Chiuso per riposo estivo**

ARONA
ALL'APERTO SAN [illegible], [illegible] sotto le stelle - [proiez. nel [illegible] adiacente]. Info [illegible]
Monsters & Co.
Ore 21,30 € 5

[illegible]
[illegible]
Chiuso per riposo estivo

BORGOMANERO
MODERNO. Tel. 0322 - 82 151
chiuso per riposo estivo

NUOVO SALA 1. T. 0322-81741.
chiuso per riposo estivo

NUOVO SALA 2. Tel. 0322 - 81.741.
chiuso per riposo estivo

NUOVO SALA 3. T. 0322 - 81.741.
chiuso per riposo estivo
[illegible]: € 6.50 rid. € 4.50 (lun [illegible]. € 4.50)

CANNERO
BALLARDINI. Tel. 0323 - 71.96.23.
Spider-man
Ore fer. e fest.: 21:30

CASTELLETTO TICINO
[illegible] MULTISALA [illegible] 0331 - 914.285 ord. preg.: ven. 18,30-21,30; sab./dom. 14,30-21,30. Sito web: www.cinemadropolis.it
Long time dead (vietato min. 14 [illegible]). Or. fer.: 22,50. Sabato: 22,50; 0,50. Fest.: 22,50. Ingr. [illegible] 7; rid. € 5. Merc., giov. sera e sab. pom. € 5.
Windtalkers Or. fer.: 22,30. Sabato: 22,30; 1. Festivi: 16; 20,30; 22,40. Ingr. € 7; rid. € 5. [illegible]. giov. sera e sab. pom. € 5.
Scooby-Doo Or. fer.: 20,30; 22,40. Sabato: 20,30; 22,40; 0,50. Fest.: 16; 20,30; 22,40. [illegible] € 7; rid. € 5. Merc., giov. sera e sab. pom. € 5.
Spider-man Or. fer.: 20,10; 22,30. [illegible] 20,10; 22,30. [illegible]. Fest. 17,30; 20,10; 22,30. [illegible]. giov. sera famiglia intero € 7, ingr. festivi e prefestivi: € 7; rid. € 5.
Lilo & Stitch Or. fer.: 20; Sabato: [illegible] Festivi: 17,40; 20 Ingr. € 7, rid. € 5.
Resident [illegible] [ven. min. 14 anni]. [illegible] [illegible]: 22,40 [illegible]: 20,30; 22,40; 1. Festivi: 17,40; 20,20; 22,40. [illegible] € 7; rid. € 5. Merc., giov. sera e sab. pom. € 5.
[illegible] Or. [illegible]: 20,10; Sab. 20,10, festivi 17,30; 20,10. Ingr.. € 7; rid. € 5. Merc., giov [illegible] e sab. pom. € 5.
Radio Killer [illegible]. fer.: 20,30; 22,50; sab.: 20,30; 22,50; 1; festivi: 17,50; 20,30; 22,50. Ingr. € 7; rid. € 5. [illegible], giov. sera e sab. pom. € 5.
[illegible]. Fer.: [illegible], 22,40; [illegible]. 17,40; 20,20; 22,40; 1; fest.: 17,40; [illegible], 22,40 Ingr. € 7; rid. € 5. Merc., giov [illegible] pom. € 5

[illegible]
[illegible] TEATRO. Tel 0321 - 91 191
Chiuso per riposo estivo

[illegible]
IL PELLICO. Tel. e segr. 0321-777 122.
Chiuso per riposo estivo

VCO

[illegible]
CORSO [illegible]
Info 0324 240 853.
opp. www.multisalacorso.com
CHIUSO PER RIPOSO ESTIVO
Informazioni orari su segreteria telefonica

CORSO MULTISALA 2.
Info 0324 240.853.
opp. www.multisalacorso.com
CHIUSO PER RIPOSO [illegible]
Informazioni orari su segreteria telefonica

[illegible]
SOCIALE
Tel. e segr. tel. 0323 - 61.459
chiuso per riposo estivo
GRATORIO:
[illegible] 339 1632 676
CHIUSO PER RIPOSO ESTIVO

VERBANIA
SOCIALE (INTRA)
[illegible] su segreteria telefonica 0323 - 401.940.
riposo estivo
VIP
Info. su segreteria telefonica [illegible] 3 [illegible] 19 40
Nameless - Entità nascosta
Or. fer. e fest.: 20,10; 22.30

SOCIALE (PALLANZA) SALA 1.
Info tel. 0323 - 501.964
chiuso per riposo estivo
Informazioni orari su segreteria [illegible]

SOCIALE (PALLANZA) SALA 2.
Info tel. 0323 - 501.964
chiuso per riposo estivo
Informazioni orari su segreteria telefonica

TORINO E PROVINCIA

ADUA 100 corso [illegible] Cesare 67, tel. 856.521. **Nameless entità nascosta.** [illegible]. 14. Or.: 15; 16,10; 20,20; 22,30.
[illegible] MIO corso Giulio Cesare 67, tel. 856.521. **Resident Evil.** Or. 15.30; 18.30; 20.30; 22.30.
AQUILA [illegible] corso Giulio [illegible] 67, tel [illegible]. **Spider-man.** Or.: 15,30; 17,50; 20,10; 22,30.
[illegible] MULTISALA corso [illegible] [illegible] 52, tel. 547.007. *Sala 1.* **Resident Evil.** Or.: 16; 18,10; 20,20; 22,30. *Sala 2:* **Windtalkers.** Or.: 16,15; 19,15; 22,15. *Sala 3:* **Spider-man** Or.: 15,30; 17,50; 20,10; 22,30.
ARLECCHINO corso Sommeiller 22, tel. 561.7190. *Sala 1.* **Nameless entità nascosta.** Viet. 14. Or.: 16,30; 18,30; 20,30; 22,30. *Sala 2.* **Un sogno, una vittoria, the rookie.** Or.: 15,30; 17,50; 20,10; 22,30.
CAPITOL [illegible] San Domenico 24, tel. 540.605. **La [illegible] [illegible]** Or: [illegible]; 16,30; 20,30; 22,30.
CENTRALE via Carlo Alberto 27, tel. 549.110 [illegible] Or.: 16; 18,10; 20.20; 22,30.
C. CHAPLIN 1 via Garibaldi 32/a, tel. 436.07.23. **Terza generazione** Or.: 16; 18,10; 20,20; 22,30.
C. CHAPLIN 2 via Garibaldi 32/a, tel. 436.07.23. **Ricette d'amore.** [illegible]: [illegible]; 18,30; 20.30; 22.30.
CIAK corso G. Cesare 105, tel. [illegible] Chiuso per ferie.
CINEPLEX MASSAUA piazza Massaua 9, tel. 779.60.200; pron. tel. 779.60.300 **Lilo & Stitch** Or.: 15; 16.45; 18,30; 20,15; 22; 0,05 [illegible]. Mat. 14. Or.: 15,10; 18.10. 20,10; 22.10. 0,00 [illegible]rmain. Or.: 15; 18,15; 20,20, 22,45; 0,45 **Scooby Doo** Or.: 15; [illegible], 16.40; 20.30; 22.20; 0,10 [illegible] Evil. Or.: 15; 16,55, 18.50; 20.45; 22,40. 0,40.
[illegible] via Gramsci 9, tel. 542.422. **Lo scroccone e il ladro.** Or.: 16; 18.10, 20.20; 22.30
DUE. [illegible] [illegible] [illegible] Montebello 62, tel. 327.2214 [illegible] apparente Or.: [illegible]; 18.30; 20,30; 22.30.
[illegible] GIARDINI - Sala Underwater via Montebello 62, tel. 327.2214 **Metropolis.** [illegible]: 18,15; 18,20; 20,30, 22,35
ELISEO GRANDE piazza Sabotino, tel. 447.52.41 Chiuso per lavori
[illegible] [illegible] piazza Sabotino, tel. 447.52.41. **Spider-man.** Or. 15,45, 18,05; 20.20, 22.30

ELISEO ROSSO piazza Sabotino, tel. 447.52.41. **Nameless entità nascosta.** [illegible]. 14. Or.: 15; 16,10; 20,20; 22,30.
EMPIRE piazza Vittorio Veneto 5, [illegible]. 817.04.93. Quad'orlando. Or.: 16,30; 18,30; 20,30; 22,30.
[illegible] corso Moncalieri 241, tel. 661.54.47, [illegible]. 15,30; 17,45; 20; 22,30.
[illegible] 2 [illegible] Moncalieri 241, tel. 661.54.47. Lantana. Or.: 15,30; 17,45; 20; 22,30.
ETOILE via B. Bonzo ang. via Roma, tel. 530.353. **Star Wars - Episodio II.** [illegible] del clon. Or.: 16.20; 19,35; 22,25.
FIAMMA corso Trapani 57, tel. 385.2057. Chiuso per ferie.
F.LLI MARX - Sala Groucho corso Belgio 53, tel. 8121410. **Scooby Doo.** Or.: 16.30; 18,30; 20,30; 22,30.
F.LLI MARX - [illegible] Chico [illegible] Belgio 53, tel. 8121410. **The terrorist** Or.: 16.45; 18,45; 20,45; 22,40.
F.LLI MARX - Sala Harpo corso Belgio 53, tel. 8121410. **Inspire.** Or.: 16.30; 18.30; 20.30; 22,30.
FREED piazza S. Giulia 2 bis/b, tel. 011 817.9373. Chiusura estiva.
GIOIELLO via C. [illegible] 31 bis, tel. 011.580.5788. **Dogford Park** Or.: 18,30; 20; 22,30
[illegible] **VILLAGE** via Po 30, [illegible]. 011.817.3323. *Sala 1:* **Il più bel giorno della [illegible] vita.** Or.: 15,30, 18,30; 20,30; 22,30. *Sala 2:* **Italiano per principianti.** Or.: 15; 18,10; 20,20; 22,30. *Sala 3:* **L'ora di religione.** Viet. 14. Or.: 16.30, 18,30; 20,30, 22,30.
[illegible] **Cityplex 1** [illegible] Beccaria 4, [illegible]. 011 521.4315. *Ideal 1:* **Il [illegible]** Or.: 15,30; 17,50; 20,10, 22,30. *Ideal 2:* **Resident Evil.** [illegible]: [illegible] 18,30; 22,30. [illegible]. *Ideal 3:* **Spider-man.** Or.: 15,30; 17,50; 20,10; 22,30. *Ideal 4:* **Scooby Doo.** Or.: 16.30, 18,30; 20,30, 22,30 *Ideal 5:* **Lilo & Stitch.** Or. 15,30; 17,15, 19; 20,45; 22,30.
KING via Po 21, tel. 812.59.98. **Sallemia latina.** [illegible]: 15,30; 17,50; 20,10, 22,30.
KONG via S. Teresa 5, tel. 534.614. **Bloody Sunday.** [illegible]: 16; 18,10, 20,20; 22.30.
LUX Galleria S. Federico, tel. 541.283. **Nameless - Entità nascosta** Viet. 14. Or.: 16, 18,10; [illegible] 22.30
MASSIMO [illegible] via Verdi 18, tel. 812.[illegible]. **Millenium** [illegible]. Or.: 16,30; 18,30, 20.30, 22,30.

MASSIMO DUE via Verdi 18, tel. 812.5606. **Joker a Jhn.** Or.: 16; 18,10; 20,20; 22,30.
NAZIONALE 1 via Pomba 7, tel. 812.41.73. **Sampara.** Or.: 15; 17,30; 20; 22.30.
NAZIONALE 2 via Pomba 7, tel. 812.41.73. **Lovely Rita.** Or.: 16; 17,40; 19,20; 21; 22,40.
OLIMPIA 1 via Arsenale 31, tel. 532448. Chiuso per ferie.
OLIMPIA 2 via Arsenale 31, tel. [illegible] [illegible] per ferie.
[illegible] [illegible]TO via Nizza 262 Lingotto, tel. 011.66.77.856. **Alice sono un pesce.** Or.: 13,45; 16; 18.20; 20,25; 22,30. **Spider-man.** [illegible]: 14; 17; 19,20; [illegible]; 22; 22,30. [illegible] **Wars II - L'attacco dei cloni.** Or.: 13.15; 16; 18,50; 21.45. **Lilo & Stitch.** Or.: 13,45; 16; 18,20; 20,25; 22,30. **Resident Evil.** Or.: 13,45; 15,55; 18,10; 20,25; 22.30. **Nameless.** Viet. 14. Or.: 13,15; 15,30; 17,50; 20,10, 22,30. **Scooby Doo.** Or.: 13,45; 15,55; 18,10; 20,25; 22,30. **Windtalkers.** Or.: 13,15; 16; 18,50; 21,45. **Verità** [illegible]. Or.: 13,35; 15,55; 18,10; 20,30; 22,35. **Long time dead.** Or.: 13,45; 16; 18,20; 20,25; 22,30. **Stadi.** Or.: 13,50; 16,05; 18,10; 22,20.
[illegible] 6 via [illegible] Settembre 15, tel. 531.400. **Spider-man.** Or.: 15; 17,30, 20; 22,30.
REPOSI 2 via XX Settembre 15, tel. 531.400. **Scooby Doo.** Or.: 18; 18,10, 20,20; 22,30.
REPOSI 3 via XX Settembre 15, tel. 531.400. [illegible]ara. Or.: 15; 17,30, 20, 22,30.
REPOSI 4 via XX Settembre 15, tel. 531.400. **Casamai.** Or.: 15,30; 17,50; 20,10; 22,30.
REPOSI 5 - LILLIPUT via XX Settembre [illegible], tel. 531.400. **Lilo & Stitch.** Or.: 16; 18,10; 20,20; 22,30.
[illegible] Galleria Subalpina, [illegible]. 562.01.45. **Scandalosi vecchi lampi.** [illegible]. [illegible]. [illegible]: 10; 17,40, 19,20; 21; 22,40
STUDIO BETA [illegible] Acqua 2, tel. 819.01.50. **Everything put together - Tutto sommato.** [illegible]: 16,30; 18,30; 20,30; 22,30.
TEATRO NUOVO corso Massimo d'Azeglio 17, tel. 650.02.00. Vedi teatro.
VALENTINO 1. Chiuso per ferie dal [illegible] giugno al 5 settembre. Riapertura venerdì 6 settembre.
VALENTINO 2. Chiuso per ferie dal 30 giugno al [illegible]. Riapertura venerdì 6 [illegible].

IL LEADER STORICO GIANCARLO GOLZI CONFESSA A DUE SETTIMANE DAL CONCERTO: «E' UNA GIOIA SUONARE LA GENTE CHE CONOSCO, DELLA VAL NERVIA HO TANTI RICORDI DELL'INFANZIA»

Serata d'onore per i Matia Bazar

A Dolceacqua l'omaggio ai vincitori dell'ultimo Festival

Gianni
DOLCEACQUA

serata d'onore. L'omaggio di Dolceacqua a uno dei gruppi più longevi e brillanti della canzone italiana. E' il concerto che i Matia Bazar terranno il 6 agosto all'ombra del Castello dei Doria, nuova tappa del tour estivo seguito alla trionfale tournée nei teatri sull'onda del successo al Festival con «Messaggio d'amore». Un appuntamento voluto dal Comune per impreziosire il cartellone degli eventi. Forse la tappa alla quale tiene di più Giancarlo Golzi, leader storico della formazione e artefice del rilancio dei Matia assieme a Piero Cassano, altro elemento legato alle origini del gruppo, nato nel Batterista e co-autore di molti successi, Golzi tiene moltissimo a suonare nella sua terra, l'estremo Ponente. «Almeno una volta l'anno cerco di organizzare un concerto che mi faccia sentire a casa - ammette -. Dalla Val Nervia conservo bellissimi ricordi legati alla infanzia. E' una gioia per la gente che conosco. E poi dormire finalmente nella mia casa di Bordighera, dopo tanto girovagare, con la mia famiglia. Purtroppo non potrò fare un lungo giro delle cantine di Dolceacqua, perché il giorno dopo dobbiamo partire per Mantova...».

Stasera i Matia sono a Varallo Sesia (Biella), domani a Udine, poi Levanto, Roma e altre tappe prima di arrivare a Dolceacqua. Per proporre uno spettacolo sospeso tra passato e presente, tra i freschi successi legati alla nuova immagine del gruppo e lo sconfinato repertorio. Golzi non nasconde il travaglio per la scelta dei brani nella scaletta del tour: «Abbiamo quasi litigato fra noi. Per esempio, non c'è «E dirai ciao», la canzone con la quale abbiamo vinto il primo Festival, quello '78. Ci vuole anche un po' di coraggio a escludere brani importanti. Ma vogliamo proporre dell'altro, e il nostro repertorio è una garanzia. Silvia (Mezzanotte), poi, è brava e sa farsi amare dal pubblico. Saranno due molto intensi.

Va bene

Il ritorno di norvegesi e danesi a Diano Marina: è una delle poche certezze di questa estate, registrata con soddisfazione da alcuni albergatori. Una sorpresa graditissima.

Va male

E' vero che le sere di luglio e agosto non sono infinite. Ma molte concomitanze di manifestazioni, in località vicine tra loro o addirittura nello stesso comune, si potrebbero evitare.

I Matia Bazar hanno trionfato al Festival con «Messaggio d'amore: si esibiranno a Dolceacqua il 6 agosto, nel quadro del

Ecco il «Palacarisa» Il sindaco Carlo Ruggeri aveva anche pensato di portare con sé un assessore speciale per l'inaugurazione del nuovo «Palacarisa» nella piazzetta d'Alassio: l'assessore alle vane ed eventuali del Comune di Roncofritto, vale a dire Palmino Cangini (alias Paolo Cevoli), ma l'«assessore» è arrivato in ritardo a causa di una gita in barca. Questa la manifestazione che ha anticipato di un paio d'ore la festa con lo Zelig tour alla calata delle vele, affollata con oltre 3500 spettatori. Nove gli artisti che si sono alternati sul palco insieme ai conduttori Claudio Bisio e Michelle Hunziker: c'erano Cevoli, Natalino Balasso, Ale e Franz, Fabrizio Fontana, Leonardo Manera e Paolo Migone.

DEBUTTO TORMENTATO MA TRA GLI APPLAUSI IN PIAZZA SANT'AGOSTINO

Verezzi, ora Cyrano è donna

Anna Mazzamauro nel ruolo dello spadaccino

Augusto
BORGIO VEREZZI

Chi ha avuto la pazienza di restare fino al termine, anche se gli è dispiaciuto è ha salutato gli attori con scrosciante applauso. Penalizzata nel primo atto da inconvenienti tecnici alla fonica, dovuti ai ritardi nelle prove e in particolare a causa delle piogge che hanno disturbato le ultime prove sia a Zagarolo (Roma) che qui in piazza Sant'Agostino, è comunque in gran parte risolti durante il lungo intervallo, la prima nazionale del «Cyrano de Bergerac», nella interpretazione di Anna Mazzamauro, ha comunque decollato con successo.

Alla «Tavernetta» Borgallo, dopo i fiori, le congratulazioni in camerino della collega Milla Sannoner e gli autografi, attorniata dalla compagnia, la Mazzamauro, professionista esemplare, insieme al regista Giovanni De Feudis già pensa all'indomani, a come ovviare ulteriori contrattempi: «Avrei tagliato il microfono a fette con la spada», osserva con rammarico. Pare comunque abbastanza soddisfatta, è sollecita a tutti impressioni critiche di versante artistico, sicura che lo spettacolo, come sempre accade, si assesterà nel rodaggio.

E' davvero toccante, sulla scena, Anna Mazzamauro, dolente e al tempo stesso brillante interprete di Cyrano, eccezionale nel

Anna Mazzamauro con Simona Frenna (Rossana) nel «Cyrano» a Verezzi e nella foto sopra con Lorenzo Degl'Innocenti (Cristiano)

teggiare la tristezza è il dolore per il suo amore impossibile. Un personaggio nei cui panni l'attrice è scivolata lentamente sotto gli occhi degli spettatori; il passaggio dall'attrice Anna al ruolo dello spadaccino da Rostand è stato lieve come la trama dei pizzi di Cyrano è adorno. Accanto a lei una nutrita schiera di compagni, impegnati in molte di veri e finti duelli - di spada e di lingua - anche sulla stessa piazza.

E magici sono stati i momenti canori, affidati alla splendida voce di Simone Bartolini, il «sopranista Dallarosa», che ha collaborato alla realizzazione dell'ultimo Cd di Franco Battiato, il premiatissimo *Fleurs*, e grande interprete di arie barocche nei più famosi teatri lirici del mondo: emozione ha infatti suscitato quella tratta dal *Rinaldo* di Haendel, «Lascia ch'io pianga», utilizzata come sfondo sonoro al dolore di un Cyrano consapevole di non poter rivelare l'amore per Rossana è causa della bruttezza.

Stasera (ore 21,30) l'ultima replica, una volta all'insegna del «tutto esaurito».

IMMOBILIARE 2000
Borgomanero, Via Scuole n. 11
TEL. FAX 0322.841777
Cell. 0347.8511120
www.immobiliareduemila.it
E-mail: info@immobiliareduemila.it
COMPRAVENDITA - LOCAZIONI - AMMINISTRAZIONI IMMOBILI

AFFITTO
Locali UFFICIO in varie metrature.
Posizione semicentrale
CAPANNONE 600
CAPANNONE magazzino di 300 mq.
Locali uso NEGOZIO e UFFICI con vetrine fronte
GATTICO: BILOCALE arredato.
APPARTAMENTO con camere.
statale Borgomanero, LOCALI COMMERCIALI di mq. 500 + 500 con ampio parcheggio.
ARONA: Centro.

VILLE
BORGOMANERO: In zona residenziale bella VILLA ampia metratura, con finiture di pregio ed ampio giardino.
CASTELLETTO: VILLA in stile liberty composta da due appartamenti di 90 mq. ciascuno. Ognuno con ingresso, cucina, soggiorno, due camere e servizio. Giardino.
BOZZANO: In zona residenziale. VILLETTA unifamiliare al rustico. Disposto su di un unico livello di 80 mq. più seminterrato e mansarda di pari metratura. Giardino.
S. MAURIZIO D'OP.: VILLA di 120 mq. più seminterrato e 750 mq. di giardino ben curato.

ORTA S. GIULIO: CASA INDIPENDENTE con vista lago, disposta su due livelli per totali 100 mq. 1100 mq. di giardino piantumato circondano la casa. Portico e ricovero per barca.
VILLA sviluppata su due livelli di cui zona giorno al piano terra e zona notte al piano primo. Giardino.
PELLA: nel centro storico, FABBRICATO con terrazza vista lago mozzafiato, divisibile in mono e bilocali.
LAGO d'ORTA: Pella, APPARTAMENTI nuovi, varie metrature vista lago. Prezzi Euro 1250 al mq.
In zona residenziale VILLA con 2000 mq. di terreno.

ATTIVITA' COMMERCIALI
ARONA: PUB BIRRERIA ben avviato.
PETTENASCO: Cedesi avviata PIZZERIA RISTORANTE in posizione centrale.
BORGOMANERO: vicinanze, Cedesi avviata PIZZERIA vicinanze BABY con piccolo giardino.
GHEMME: ATTIVITA' COMMERCIALE.
ATTIVITA' COMMERCIALE, settore abbigliamento. Ben avviata e con ottima clientela principale, avviata COMMERCIALE.
BORGOMANERO: ATTIVITA' COMMERCIALE alimentare.

Per la pubblicità su: LA STAMPA
PK publikompass
PUBLITIME
Agente Publikompass spa
Corso Cavour, 13
28100 NOVARA
Tel. 0321.33.341
Fax 0321.623.035

ORTA PROJECT
AGENZIA IMMOBILIARE
ORTA SAN GIULIO (NO)
Via Domodossola 1 (Statale 229 al semaforo di Orta)
Tel. e Fax 0322/905024 Cell. 3394678263
E-MAIL INFO@ORTAPROJECT.IT

PETTENASCO: Villa a schiera di centro con splendida vista lago e isola. Giardino privato e campo da tennis. Euro

MADONNA DEL SASSO: Antica casa indipendente su tre livelli per totali 500 mq. con 3000 mq. di terreno. Euro

OMEGNA: Appartamento di 100 mq. con balcone e 40 mq. di terrazzo, autorimessa e cantina. Scorcio di vista lago. Euro 149.800

MIASINO: Casetta indipendente con soggiorno, cucina, camera, bagno, autorimesse, taverna, cantina, lavanderia. Euro 87.000

ARMENO: Appartamenti con soggiorno con camino, cucina, tre camere, due bagni, balcone o giardinetto, possibilità di autorimessa. Euro 121.000

LIDO GOZZANO: Bilocali arredato, vista lago in villa d'epoca con parco e piscina. Posto auto riservato. Euro 99.000

WWW.ORTAPROJECT.IT
Lago d'Orta

RTL 102.5 HIT RADIO
CRAZY CLUB con Alberto Bisi e Co.
Tutti i giorni dalle 02.00 alle 06.00
RTL 102.5 HIT RADIO

TANTI TIFOSI PER LA PRESENTAZIONE DEGLI AZZURRI ALLA CITTA'

Il Novara al Broletto Oggi vola in Bulgaria

Clima di festa e applausi per tutti. Di Chiara non fa grandi promesse ma garantisce il massimo impegno. Ha a disposizione 22 giocartori Fra loro quattro aggregati sotto osservazione, c'è anche Morganti

Renato Ambiel
NOVARA

Quando si è trattato di chiamare i [illegible] collaboratori, Stefano Di Chiara ha «rubato» il microfono al presentatore ufficiale (ma [illegible] di calcio, per carità) incominciando il suo show. Camiciola azzurra [illegible] pantaloni [illegible], abbronzatissimo, il mister, ieri mattina, ha tenuto banco: è stato lui il protagonista della presentazione degli azzurri. Ancora nella cornice del Broletto, con tanto gente e un gruppo di tifosi, già belli caldi e tosti. Con le [illegible] autorità sindaco Giordano e assessore Nastri, in testa, è stata una presentazione [illegible] pò «alla veloce» per Max Togna di Odeon tv in difficoltà con volti e ruoli dei calciatori. Gli è venuto in soccorso Di Chiara con la sua verve, a chiamare sul palco, accanto ai ragazzi, vecchi e nuovi, anche quelle figure preziose ma sempre nell'ombra come medici, massaggiatori, magazzinieri, segretaria ecc.

Di Chiara non ha fatto grandi promesse ai tifosi «ma [illegible] che noi vi aspettate che si migliori la posizione dell'anno scorso. Siamo qui per questo e vi promettiamo che daremo sempre il massimo. La mia squadra non mollerà mai». E' questo lo spirito e l'impegno che piacciono ai tifosi.

In assenza dei fratelli Mastagni, è toccato a Sergio Borgo, l'artefice di questo Novara vincente, rappresentare la società «La vostra presenza così massic[illegible] esprime fiducia e apprezzamento per quel che [illegible] facendo. E' un segnale incoraggiante» ha detto rivolto alla platea. «Borgo ti [illegible]gliamo sindaco di Novara» auspica un tifoso. «Ave» Giordano e Nastri, buoni sportivi che ci [illegible]no dando una mano». La presentazione rallegrata dai ragazzini che accompagnano i campioni sul palco, si chiude con l'esecuzione del nuovo inno del Novara scritto dal musicista Dario Artuso. La squadra, composta da ventidue giocatori oltre a tecnici e collaboratori parte oggi alle 13,45 da Malpensa con destinazione Bulgaria. All'organico sono aggregati quattro giocatori: i difensori Marco Giacomini e Paolino Morganti, il centrocampista Massimo Belluomini, che ha buone possibilità di restare in azzuro e l'attaccante Marcello Carfagno.

Grande entusiasmo ieri mattina al Broletto per la presentazione del Novara calcio Con le massime autorità cittadine sono intervenuto anche molti tifosi a salutare la squadra che oggi parte per la Bulgaria Sopra il gruppo dei nuovi giocatori azzurri A fianco i primi applausi dei tifosi ai loro beniamini tra i quali spicca il portiere Blnl (Fotoservizio MARIO FINOTTI)

BASKET, IL D.G. CARA E COACH DANNA HANNO GIA' INDIVIDUATO I SOSTITUTI DI JENKINS E THORNTON

La Cimberio ha scelto i due americani

Ma sui loro nomi la società mantiene il più stretto riserbo

Marco Piatti
NOVARA

I due americani della Cimberio ci [illegible] già, ma i nomi sono ancora «top secret». Verranno comunicati solo a [illegible] firmato, per non rischiare proprio nulla, il che significa nelle giornate di domani o dopo.

Milvio Cara e Federico Danna, che ieri si sono trasferiti da Boston a Salt Lake City, non hanno dovuto sbattersi troppo per trovare il nuovo play e il «centrone» che dovranno sostituire Jenkins e Thornton.

E proprio come Jenkins e Thornton saranno una coppia di colore, giovanissimi, [illegible] di 24, l'altro di [illegible] anni. «Il play [illegible] seguivamo già dall'anno scorso - commenta il d.g. degli Aironi - ed [illegible] prima alternativa a Juno che tra l'altro potrebbe andare al Maccabi. Gli hanno offerto [illegible] contratto sontuoso, [illegible] volte tanto quel che gli davamo noi. Il pivot invece l'abbiamo scovato qui, e ci sembra davvero un ottimo giocatore. [illegible] avvicina abbastanza a Thornton. L'accordo l'abbiamo trovato, [illegible] per [illegible] del due [illegible] contratto [illegible] addirittura già in viaggio, via fax».

Difficile saperne di più. Neppure Federico Danna si sbottona troppo: «L'unica cosa importante è che [illegible] abbiamo trovati e il 'grosso' del nostro lavoro l'abbiamo fatto. Ora potremo concentrarci sul mercato sudamericano». Per il quale, il coach degli Aironi getta una cortina di fumo: «Qui in America rimbalzano notizie secondo cui avremmo concluso con Aguiar e Tintorelli, mentre invece l'unica cosa certa a oggi sono i due americani. E' [illegible] che con Tintorelli siamo in dirittura d'arrivo, [illegible] ci sono ancora alcuni particolari da definire (la clausola sul [illegible] anno di contratto, ndr), mentre con Aguiar siamo fermi. Nel senso che potremmo 'firmarlo' solo se riuscirà ad [illegible] la cittadinanza italiana, non possiamo impegnare un passaporto per lui, anche perchè potrebbe servirci durante la stagione per eventuali sostituzioni degli americani. E poi la nuova legge sugli extracomunitari ha creato un gran caos e il famoso 4+1 potrebbe addirittura cambiare ancora».

Qualcosa [illegible] Fabrizio Mariani, il volto nuovo degli Aironi? «L'acquisto è ormai ufficiale, si tratta di un giovane dell'83 dai grandi [illegible] atletici, un'ala piccola. Lo conosco bene per averlo allenato nella mia permanenza [illegible] sulla panchina dei Roosters. Ha grossi margini [illegible] crescita. Andrà a completare il nostro organico che [illegible] avrà più buchi».

Federico Danna, 2° anno alla Cimberio

SPORT FLASH

BASKET
Univer 386, addio Barantani

Salta l'accordo tra l'Univer [illegible] e Andrea Barantani. Nella giornata di ieri la società tiginese [illegible] comunicato che Andrea Barantani, dopo 4 stagioni, [illegible] farà più parte dell'organico giallo-blù per mancato accordo economico. [m. p.]

CALCIO
L'ala Arco al Borgomanero

Ultimo colpo di [illegible] per il Borgomanero. Ieri [illegible] società ha [illegible] l'ingaggio di Roberto Arco, classe '74, ala destra proveniente dall'Imperia. [m. g.]

SCI NAUTICO
Trofeo Tubeco [illegible] Recetto

Si conclude oggi al Parco nautico del Sesia di Recetto la sesta edizione del Trofeo Tubeco. L'appuntamento internazionale vede in gara gli atleti [illegible] discipline classiche ovvero [illegible] slalom, figure e salto. [illegible] 8;30 parte la prima manche di sla[illegible] per poi proseguire nel pomeriggio con la seconda manche. La premiazione [illegible] fissata per le 18. [r. l.]

MOTO
Si gareggia [illegible] Fara

Lo scorso aprile la seconda gara valida per il campionato provinciale di Motocross, [illegible] programma [illegible] Bellinzago, era stata annullata per il maltempo. Dalla mattinata di oggi i centauri provenienti da Novara, Vercelli, Biel[illegible] e Vco [illegible] impegnati nel recupero che avverrà sul circuito del Munzan di Fara. [r. l.]

VELA
«Paola» vince [illegible] Supercoppa

Il cabinato «Paola» ha vinto ieri la «Regata delle due Rocche», quarta prova [illegible] «Supercoppa 2002 del Lago Maggiore», battendo, di 1' e [illegible], «Brovissima» di Andrea Racchelli. Nelle categorie [illegible] 1 vittoria di How Lucky nel primo gruppo, [illegible] Geronimo nel 2, di Voloira nel 4 e di Blizz nel 5. Le premiazioni si effettuano oggi alle 19 all'Hotel Concorde di Arona. [f. f.]

PODISMO
Gamba d'Oro a Colazza

Per il circuito Gamba d'oro si corre oggi la Stracolazza organizzata dalla Pro Loco: km 10-3, il via alle 9. Nella serale di Soriso (576 al via) [illegible] imposto il bellinzaghese Rino Barricalla davanti a Marcello Curioni e Abdel Hraiba, prima donna Katy Derderian. [s. b.]

[illegible]
Matteo Cara a Oleggio

L'Oleggio Basket ha raggiunto un accordo con Matteo Cara, che dalla prossima stagione agonistica assumerà la carica di responsabile del settore mini[illegible] e «progetto scuole» in seno alla società oleggese. Inoltre allenerà anche gli Allievi per il campionato provinciale organizzato dal settore gare del comitato novarese. [r. s.]

IL VIA STAMATTINA ALLE 10, [illegible] CORRE IN CIRCUITO

I «pro» in gara a Suno al Gran Premio Nobili

SUNO

Torna [illegible] grande ciclismo sulle strade [illegible] Novarese. Dopo la tipo pista di Arona [illegible] la cronoscalata del Mottarone, che aveva visto le brillanti prestazioni di Paolo Savoldelli e compagni, era stato il turno del Giro d'Italia donne, che proprio [illegible] Suno aveva programmato la tappa [illegible] cronometro, vinta da Svetlana Boubnenkova, prima poi anche nella classifica f[illegible]

Oggi si riparte con il Gran Premio Rubinetteria Nobili e Trofeo Comune di Suno, che si corre sul medesimo circuito [illegible] cui si sono esibite le donne lo scorso 11 luglio.

«E' una occasione irripetibile - afferma il sindaco Riccardo Brigatti, 50 anni, insegnante di lettere al liceo Galilei di Borgomanero - per valorizzare [illegible] nostra realtà sia dal punto [illegible] vista ambientale che delle [illegible] ricettive. Per questo l'Amministrazione comunale è orgogliosa di ospitare l'evento adoperandosi per il buon esito della gara, sia dal punto di vista sportivo che di aggregazione».

La corsa, come le tre precedenti per professionisti in terra novarese, è organizzata dalla Associazio[illegible] Ciclistica Arona, che fa capo all'esperto Antonio Bertinotti [illegible] che [illegible] tra gli altri Massimo Perucco, Antonio Romanello, Gio[illegible] Zanca, Giancarlo Nodari, Marta Malatesta, Carlo Tessitore e Lucio Armelin. Il ritrovo per la giuria e i direttori sportivi è per questa mattina alle 10, un'ora più tardi la firma dei corridori, che scatteranno alle [illegible],15 da via Matteotti. Arrivo previsto per [illegible] 16,30. Nove giri da percorrere per totali km 180. Il percorso è quello collaudato dalle donne nella tappa a cronometro: Suno, [illegible] Iscit, [illegible] di Frel, Mot Ziflon, Mezzomerico (piazza Garibaldi), Oleggio, Castelletto di Momo, Vaprio d'Agogna e rientro a Suno. Circuito prevalentemente pianeggiante, [illegible] i tre Mot potrebbero [illegible] dovrebbero offrire l'ideale trampolino di lancio per i più ardimentosi. Sono [illegible] oltre 150 professionisti, tra i quali il varesino Zanini, al [illegible] dopo le note vicende, il russo Popovich, il biellese Lunghi, quin[illegible] Paresin, Rebellin, l'australiano Evans e via elencando. In [illegible] anche Salvatore Commesso, fresco di maglia tricolore e già campione italiano nel giugno [illegible] '99 [illegible] Arona. Gli iscritti [illegible] in realtà 184 in rappresentanza di 22 squadre. Non ci sarà l'ossolano Gianpaolo Cheula, in partenza per [illegible] periodo di riposo a Livigno dopo una stagione [illegible] grande in giro per il mondo. Sarà invece al via il margozzese Marco Della Vedova, terzo nella scalata del Mottarone dopo Savoldelli e Perez Cuapio. Della Vedova sarà [illegible] maglia «Mercatone Uno» con [illegible] compagni di squadra, tra i quali [illegible] si sarà Marco Pantani il cui futuro sportivo è tutto da ridisegnare. Il Gran Premio Nobili lo scorso anno si era disputato a Borgomanero sul circuito del «Balmopè» di Maggiora: aveva vinto Smirnov con un «blitz» a sorpresa nell'ultimo giro. Qualcosa del genere potrebbe accadere oggi, anche se i pronostici sono per una volata discretamente affollata con Commesso grande favorito. [a. bot.]

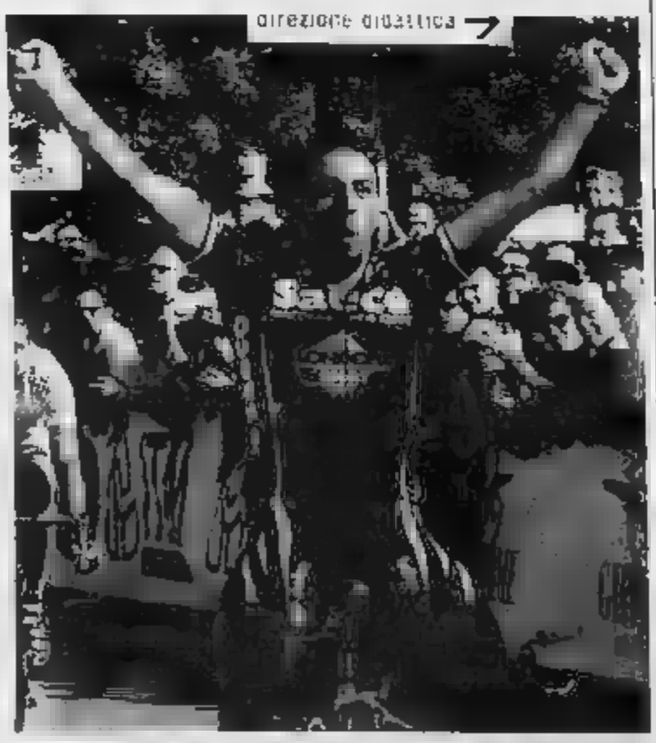

Salvatore Commesso è uno dei «big» in gara oggi al Gran Premio Nobili di Suno

CALCETTO A NOVARA

Il Lumellogno conquista torneo Canna

NOVARA. La prima edizione del [illegible] calcio a cinque [illegible] Quartieri, memorial Rinaldo Canna si è conclusa con il successo del Lumellogno. L'unica formazione che schierava in campo il presidente [illegible] consiglio circoscrizionale nella persona di Giandomenico Fontana, [illegible] imposta sul quintetto del Cral Comune per 2 a 1 durante [illegible] finale disputata su due tempi da venti minuti l'uno venerdì sera. L'utilizzo della struttura di viale Buonarroti convertita temporaneamente da pista di pattinaggio in campo di calcetto si è dimostrato un buon espediente per diversificare l'offerta di [illegible]ti ricreativi in città. Nella kermesse si è messa in evidenza proprio la squadra schierata da Lumellogno che [illegible] conquistato il titolo platonico di [illegible] meno perforato. La formazione più prolifica è [illegible] invece quella [illegible] Pernate.

Tra le curiosità, da segnalare la lusinghiera performance di [illegible] donna in gara: Valeria Castiglio, centrocampista del vivaio femminile della Voluntas, ora stata inserita nell'organico del Sud. La premiazione [illegible] alle due squadre finaliste e degli [illegible] 13 sodalizi si terrà il 5 [illegible] in occasione della finale regionale [illegible] Miss Italia in piazza Martiri. [r. l.]

UN PRESTITO?
Esempio
5.000 € [illegible] 105 € mensili (tasso 10,20%)
Altre soluzioni in giornata. Bollettini postali
ORARIO CONTINUATO
PROMETEO
Tel. [illegible] - Via Brusati 2b

CREMAZIONI
[illegible]
L'Impresa Funebre ITOF
Telefonate 0321 620141
SERVIZIO CONTINUO
ITOF ITOF

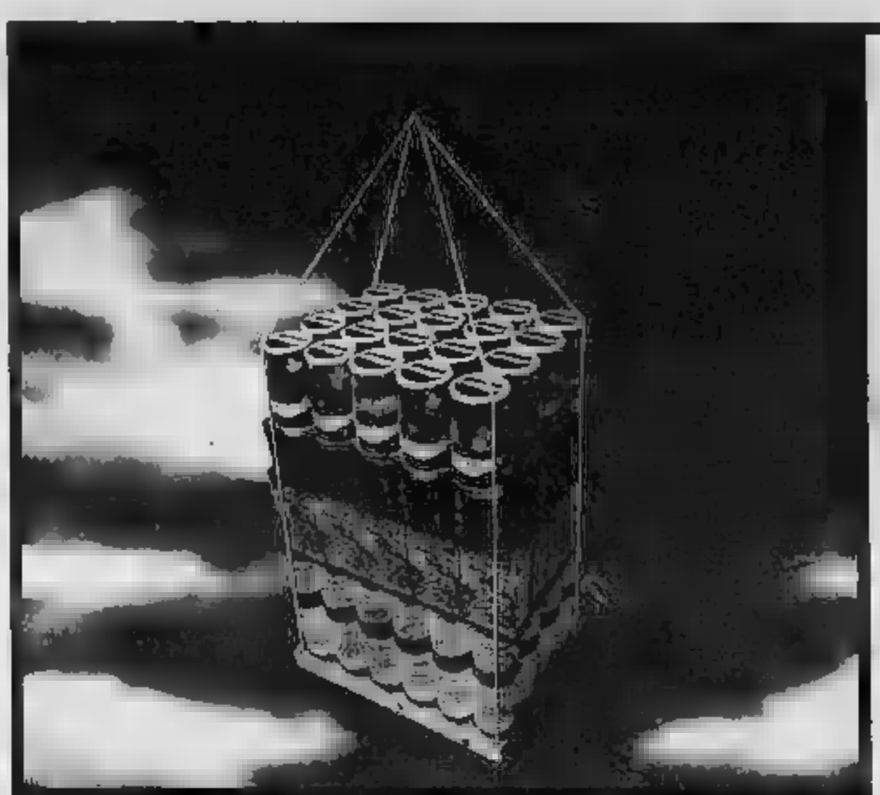

Fatevi prestare la gru. Arrivano le grandi confezioni.

DAL 23 LUGLIO AL 4 AGOSTO

Ecco alcuni esempi:

BARILLA formati vari 500 g (al kg € 0,90)
€ 0,45 L. 871

RISO ARBORIO ERIK 2 kg (al kg € 1,13)
offerta speciale solo per i Soci Coop
€ 2,25 L. 4.357

POLLO PALLADIO GRIGLIA al kg
€ 2,31 L. 4.473

OLIO DI SEMI GIRASOLE SAGRI' 2 litri (al litro € 1,18)
offerta speciale solo per i Soci Coop
€ 2,36 L. 4.570

GNOCCHI CON PATATE PAF 1 kg
€ 1,80 L. 3.485

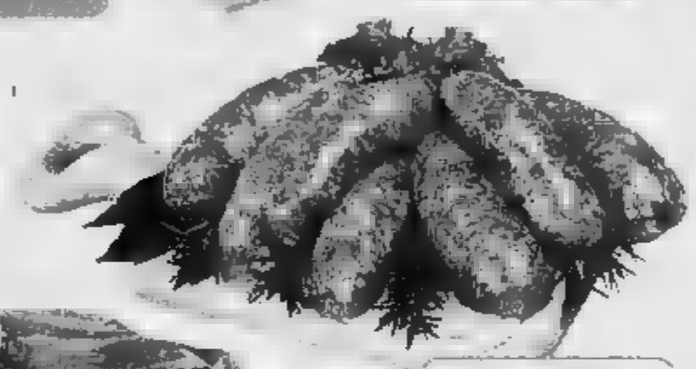

SALAMELLA DI SUINO PER GRIGLIA al kg
€ 4,69 L. 9.081

PROSCIUTTO CRUDO DI PARMA al kg
€ 17,90 L. 34.659

YOGURT DANONE VITASNELLA MAGRO ALLA FRUTTA x 2 pz. gusti vari 250 g (al kg € 4,20)
€ 1,05 L. 2.033

BIRAGHINO BIRAGHI BOCCONCINI 400 g (al kg € 11,38)
€ 4,55 L. 8.810

TONNO OLIO DI OLIVA RIO MARE 240 g (al kg € 6,63)
€ 1,59 L. 3.079

TOMA PIEMONTE piccola/grande al kg € 7,10 L. 13.748

CONDIRISO SASSO 285 g (al kg € 5,26) € 1,50 L. 2.904

SUCCHI DI FRUTTA MINUTE MAID ANANAS/A.C.E. ARANCIA 1 litro
€ 1,10 L. 2.130

TEA FREDDO COOP limone/pesca 1,500 litri (al litro € 0,35)
€ 0,53 L. 1.026
PRODOTTO coop

FRIZZANTE SAN BENEDETTO 1,500 litri (al litro € 0,19)
€ 0,29 L. 562

PEPSI 1,500 (al litro € 0,55)
€ 0,83 L. 1.607

PIEMONTELLA classica/alla rucola al
€ 7,55 L. 14.619

PESCHE IN CARTONCINO 3 kg
sconto alle casse 30% solo per i Soci Coop

VASCHETTA LA CREMERIA MOTTA gusti vari 500 g (al kg € 4,80)
€ 2,40 L. 4.647

PANNOLINI PAMPERS PLAYTIMES MAXI 28 pz./JUNIOR 24 pz.
offerta speciale solo per i Soci Coop
€ 6,90 L. 13.360

CARTA IGIENICA SUPERSOFT FOXY x 18 rotoli € 3,50 L. 6.777

DAL 23 AL 28 LUGLIO

PATATE sacchetto 2,500 kg (al kg) € 1,20 L. 2.324

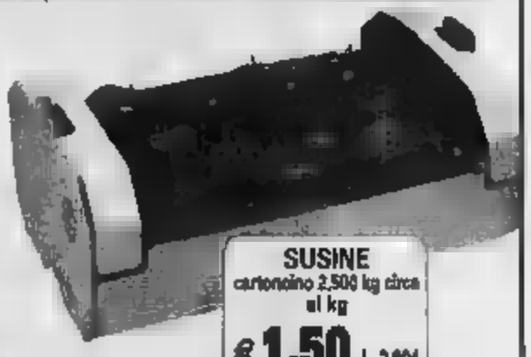

SUSINE cartoncino 2,500 kg circa al kg € 1,50 L. 2.904

UVA SENZA SEMI al kg € 2,30 L. 4.453

DAL 29 LUGLIO AL 4 AGOSTO

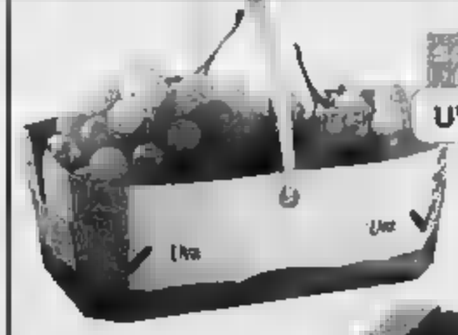

sconto 30% alle casse
UVA VITTORIA

sconto 30% alle casse
FAGIOLINI cartoncino

sconto 30% alle casse
MISTI in cartoncino

SUPERMERCATI coop
Novacoop
www.e-coop.it

I PREZZI POTRANNO SUBIRE VARIAZIONI IN CASO DI EVENTUALI ERRORI TIPOGRAFICI. SALVO DI MODIFICHE ALLE LEGGI FISCALI

I vigili urbani durante le operazioni di sequestro di documenti

Le guerre di ribassi Tra alleanze e baruffe

■ Fra le curiosità dell'inchiesta c'è quella sul sistema per predeterminare la media ponderata delle offerte per un appalto pubblico. Ne parla Francesco Butano all'inizio di giugno al pm: «Gli altri gruppi non [redacted] lo stesso programma elettronico che [redacted] noi per calcolare i ribassi. [redacted] valsusini utilizzavamo un software che avevamo preso dalle cooperative; i torinisti ne avevano uno di tipo d[redacted]so, e così [redacted] altri. Per quanto riguarda gli enti pubblici, invece, non mi risulta [redacted] ci sia un unico programma: ogni ente si fa fare il suo».

Il fallimento [redacted] storica impresa edile Crosetto è stato involontariamente alla base di una frattura nel cartello dei cosiddetti «torinisti». «Negli anni scorsi - ha dichiarato sempre Butano - il gruppo di San Mauro era inglobato nei torinisti, poi c'è stata una scissione: è [redacted] che [redacted] ragione fosse legata al fallimento Crosetto». Fra chi restava a spartirsi lo spazio lasciato libero dalla grande impresa «ci furono disaccordi per [redacted] suddivisione dei lavori in città, con dissapori in particolare fra Bresciani e Ardotto. Aggiungo che l'alleanza che avevamo noi [redacted] i torinisti deriva d[redacted] fatto che ciascuno puntava agli appalti sul proprio territorio: a Torino [redacted] appoggiavamo loro nelle gare, e [redacted] cambio [redacted] loro aiuto nei comuni dell'area metropolitana».

Nell'inchiesta è entrato anche l'appalto per la risistemazione della centralissime piazze Bodoni e Vittorio Veneto. Butano dice: «Alle gare per il rifacimento delle piazze ci presentammo in app[redacted]gio ai torinisti. In questi due casi vinsero le cooperative alleate con loro». P[redacted] [redacted] riqualificazione [redacted] piazza Bodoni (conclusa da poche settimane) [redacted] erano presentate nel 2000 quasi cento aziende con altrettante offerte. Commentano i pm: «E' interessante notar[redacted]e come in un periodo di non conflittualità fra i gruppi, i ribassi medi siano stati sensibilmente più modesti rispetto alle gare per Borgo Dora [redacted] via Catania». Butano aggiunge: «In quei casi gli appalti furono aggiudicati con ribassi sicuramente antieconomici. Ci stavamo facendo la guerra».

IL COINVOLGIMENTO DELL'ENTE NEGLI INTERROGATORI DEGLI ARRESTATI

Le tangenti per l'Anas passavano da Bologna

Il «collettore», vale a dire chi doveva raccogliere il denaro, sarebbe stato il direttore tecnico di un'azienda che opera a livello nazionale L'uomo [redacted] stato bloccato giovedì dai militari della Guardia di Finanza

Alberto Gaino

L'inchiesta sul sistema degli «appalti truccati» ha rivelato che sono state pagate tangenti a funzionari Anas attraverso un «collettore» (Angelo Semenzato, direttore tecnico della [redacted] [redacted] Bologna che opera [redacted] livello nazionale), pure lui arrestato giovedì. Qualcosa di più emerge dalle 121 pagine [redacted] «richiesta di misura cautelare» firmate dai pm Roberto Furlan e Paolo Storari (controfirmate dal procuratore [redacted]po Marcello Maddalena per sottolineare che è d'accordo [redacted] impostazione e contenuti dell'indagine dei suoi sostituti). Trascrizioni di intercettazioni, dichiarazioni, omissis al punto giusto. Quanto basta per rendere l'idea di una dimensione diffusa del fenomeno, e non solo nei dintorni di Torino.

C'è il solito Francesco Butano (quello che nel febbraio scorso scombina i giochi fra i «cartelli» di imprenditori sotto inchiesta modificando all'ultimo minuto le offerte concordate per un importante appalto in città, operazione diventata il «pacco di Butano») che racconta: «V. mi dice che l'Anas è suo terreno in quanto paga i geometri dei lotti in cui fa sgombero neve, spargimento sale e taglio dell'erba. In particolare mi ha riferito di aver pagato i geometri,... lamentandosi con me di [redacted] aver poi eseguito il lavoro». Un tassello di un quadro in cui, per il momento, la figura di Semenzato rappresenta un decisivo anello di congiunzione. Racconta Butano: «Il mio interlocutore doveva pagare sicuramente i tecnici Anas. In primo luogo perché la Evie (società concessionaria dello Stato per la posa delle fibre ottiche, ndr.) avrebbe dovuto rifare buona parte dei ripristini stradali eseguiti dopo la posa dei cavi e ciò non lo ha fatto. Ritengo che sia avvenuto con la complicità dell'Anas che sicuramente si rendeva conto dell'inadempienza della Site (subappaltatrice della Evie, ndr.)».

Butano prosegue: «Credo che l'Anas abbia chiuso un occhio a fronte del pagamento di tangenti. A supportare la mia convinzione c'è [redacted] discorso fattomi da Vinassa sulle tangenti versate da lui a due geometri della società». I pm si sono convinti che l'imprenditore valsusino dica il vero sulla base dei riscontri da lui forniti per la tangente di 18 milioni di vecchie lire (anticipo [redacted] [redacted] concordati per la [redacted] parte di lavoro come asfaltatore) che Semenzato dovrebbe aver girato a funzionari Anas.

Altro scenario, affine per argomento (l'asfaltatura delle strade), rivelato [redacted] [redacted] Butano: «Sino [redacted] due anni [redacted] l'interesse delle imprese per la manutenzione ordinaria delle vie di Torino era legato al [redacted] che chi si aggiudicava l'appalto doveva eseguire anche i ripristini per gli enti che manomettevano il suolo pubblico (Enel, Italgas, Telecom, Atm, Aem). In questo modo, il lotto ottenuto in appalto per un miliardo, secondo gli anni, poteva diventare di 5, 6 e più. In occasione dei lavori per il teleriscaldamento si superò quelle cifre. Da due anni il sistema non funziona più così, perché gli enti gestiscono direttamente i ripristini delle strade con gare proprie».

Sulla qualità [redacted] lavori di riasfaltatura e soprattutto sui [redacted] cati controlli di «geometri» del Comune, direttori dei lavori per i vari lotti di strade cittadine, i pm hanno costruito la loro accusa di corruzione ai [redacted] dipendenti dei Lavori pubblici arrestati. Aggiungendo[redacted] pagina 117 del loro atto: «Le modalità degli illeciti contestati dimostrano che non si è trattato di episodi isolati: al Comune di Torino il fenomeno è [redacted] e sinora [redacted] n'è disvelata solo [redacted] piccola parte. E', infatti, difficile pensare che tali episodi corruttivi siano avvenuti senza la complicità interessata di altri pubblici ufficiali».

Militari della Finanza durante il blitz di giovedì mattina che [redacted] portato in carcere una dozzina tra imprenditori e funzionari

LA RABBIA DEL DETENUTO

«Fuori, gli altri stravincono»

■ «Sono molto amareggiato - ha detto [redacted] pm Francesco [redacted] -, perché in questo momento i gruppi rimasti sono estremamente agevolati nel vincere le gare in corso di svolgimento, in quanto è venuta meno, per noi e per gli altri coinvolti nell'indagine, la possibilità di presentare offerte». In sostanza, «Voglio dire che q[redacted] gruppi potrebbero operare in questo momento in modo del tutto indisturbato, trovando alleanze e concordando spartizioni [redacted] modo [redacted] agevole». I pm aggiungono che «gli indagati sono titolari di imprese di grandi dimensioni, in grado di condizionare gare di importi elevatissimi: hanno continuato ad operare indisturbate nonostante le indagini della Procura della Repubblica sulle gare indette per il verde pubblico, di [redacted] ha dato notizia la stampa. Una delle ultime gare turbate, a Collegno, è del maggio 2002».

LA TELEFONATA

«Il Consorzio non si tocca!»

Undici aprile: quaranta giorni prima che scatti il blitz della [redacted]lizia municipale di Torino. Ci sono tensioni nel gruppo dei valsusini, con Claudio Gombia al [redacted] [redacted] varie polemiche: vuole abbandonare il cartello, [redacted] sono state discussioni. Francesco Butano e Luciano Lucco Castello parlano al telefono di cartelli e di appalti che ben spiegano l'importanza di queste associazioni. Con qualche tensione.

Lucco: «Non può sputare su chi lo [redacted] sempre aiutato».

Butano: «No, no, lo so che non può...»

Lucco: «A me, però, girano le palle. Ogni occasione è buona per sputare addosso agli altri».

Butano: «Luciano, io [redacted] amareggiato dal sentirgli dire "vado via". Ma quale diritto [redacted] sa è sempre stato lui [redacted] fare il furbo...».

Lucco: «Stammi a sentire! Io ti dico [redacted] mio pensiero poi sai l'età che ho e spero di tirare avanti ancora e lavorare, finché il Signore mi [redacted] le forze, ma ti [redacted]co: il Consorzio non si tocca! Il Consorzio continua ad andare avanti perché è un elemento essenziale per sopravvivere. [redacted] convinto?»

Butano: «Certo, caro [redacted] questo non ci sono dubbi...».

Lucco: «Perché qualsiasi alleanza che tu trovi, qualsiasi amicizia che stringi, [redacted] ce l'hai e domani non ce l'hai più...»

Butano: «Ma sì, sono d'accordo, certo...».

Lucco: «Benissimo., Allora il consorzio non si tocca, va avanti comunque siano le cose, no? Poi, se loro [redacted] hanno l'equilibrio per capire queste cose noi non ci possiamo fare nulla. Possiamo solo avvicinarli e dirgli la verità...».

Butano: «Io mi [redacted] fatto in quattro per quella vicenda lì. Anche se a [redacted] [redacted] proprio per niente...».

Lucco: «Infatti...».

Butano: «Mi sono fatto in quattro e adesso [redacted] inutile che vengano a dire "i tuoi amici di m..." E poi hanno cercato di fregarmi. Ma guarda (riferito a Gombia [redacted] piuttosto [redacted] tuoi amici che ai miei».

Poi la discussione verte su alcune gare d'appalto ancora in corso:

Butano: «Stamattina mi han[redacted] detto che andava a vedere per Settimo. Poi mi ha telefonato "il barilotto" e mi ha detto Beinasco. Vai a Beinasco".

Lucco: «Vebbè, se c'è da andare si va, cioè...».

Butano: «Mahhh, mi sa che è un'altra di quelle storie».

Le prove nello schiacciasassi

Erano state nascoste per proteggere l'ex massone

Lodovico Poletto

Robusto. Barba, baffi, capelli castani , 47 anni. Eccola q[redacted] la fotografia dell'ingegner Adriano De Falco, dipendente del genio civile di Napoli distaccato [redacted] Piemonte per i lavori relativi all'emergenza in Piemonte dopo l'alluvione del 2000. [redacted] tornato [redacted] Campania, ad Avellino.

Spregiudicato, per qualche tempo iscritto alla massoneria, De Falco era l'uomo della contabilità esatta: 5 per cento sulla contabilizzazione [redacted] lavori, «spiccioli compresi» dicono gli imprenditori [redacted] io tirano in ballo. Era lui a scegliere le imprese, anche se queste non erano ancora interessate ai lavori. Enri[redacted] Lucco Castello, titolare [redacted] il padre Luciano della escavazioni Valsusa, è uno dei tanti che lo hanno chiamato in causa. Racconta così il primo incontro: «Ero andato al Megisp per vedere [redacted] lavoro: cioè capire cosa c'era [redacted] fare, i costi [redacted] tutto il resto. Quando arrivò De Falco, fece che consegnarmi [redacted] foglio dell'aggiudicazione da firmare. Lui non rispondeva alle mie domande, ma addirittura aveva già compilato i moduli dove [redacted] risultato aggiudicatario [redacted] un lotto, [redacted] aveva già deciso che io proponevo [redacted] ribasso del 7 [redacted] e che lui l'aveva aumentato fino al 12...». Strano atteggiamento, per uno che dovrebbe controllare o poi decidere in base a criteri di economicità.

Enrico Lucco Castello dice di aver firmato per quell'appalto, a Susa, il rifacimento della difesa spondale dall'ospedale alla chiesa, in centro. Per questo ed altri lavori - secondo gli investigatori - sarebbero state pagate mazzette per una cinquantina di milioni.

Che quel modo di assegnare le opere - seppur di somma urgenza - fosse alquanto anomalo è dimostrato anche da tentativi, a volte infantili, di far sparire le prove, nascondendo agende e documenti nei posti più strani. I riferimenti di De Falco sono stati trovati in una cartellina gialla, nascosta ad arte nel vano porta oggetti della macchina schiacciasassi della «Escavazioni Valsusa» l'impresa dei Lucco. E non è che fosse stata dimenticata lì dal tempo dell'intervento. Tra quelle carte c'era anche il numero di casa dell'ingegnere, a Nola, 0181....!

Ferdinando Lazzaro, un altro imprenditore coinvolto in questa vicenda, [redacted] categorico durante i lunghi interrogatori ai quali è stato sottoposto nelle scorse settimane. A metà giugno, quando ormai i veli [redacted] reticenza [redacted] caduti, e dopo quasi un mese passato dietro le sbarre, racconta: «Vista la disinvoltura [redacted] la quale mi chiese i soldi, [redacted] escludo che [redacted] stati chiesti denari a tutte le imprese cui sono affidati i lavori...». [redacted] quel giorno [redacted] iniziate le verifiche. Nell'ufficio dei vigili urbani e in quelli della Guardia di Finanza i fascicoli sul dopo alluvione si ammucchiano. In quelli dove compare la firma di [redacted] Falco hanno fatto un segno con un pennarello blu.

[redacted]
Luciano Lucco Castello è stato arrestato a maggio con il figlio Enrico (sono i titolari della società Escavazioni Valsusa) per gli appalti truccati

Specchio dei tempi

«Qualche domanda in più a quel 78% [redacted] abitanti che è contro [redacted] traffico in centro» - «Rimborsi fiscali, lunga [redacted] per i correntisti postali» - «Libera concorrenza d'Estate» - «Un angelo in autostrada»

Un lettore ci scrive:

«Leggo in cronaca che i Verdi hanno commissionato una ricerca per sapere che cosa "la gente" pensa del traffico. Le domande telefoniche sono state poste ad un campione che si definisce rappresentativo. La mia origine napoletana - purtroppo lontana - come al solito soccorre. Un personaggio [redacted] Eduardo [redacted] domanda: "Te piace ò presepe"?, risponde invariabilmente: "nun me piace"! Qui invece la domanda è "Te piace ò traffico"? E la risposta è piebiscitaria: "nun me piace"!

«[redacted] cosa vuol dire chiedere "Lei è d'accordo a riservare il traffico nel centro [redacted] mezzi pubblici, chiudendolo alle auto private", senza preoccuparsi di accertare se l'interpellato lavora, si sposta in macchina, è costretto ad attraversare il centro della città, oppure abbia un ambiente che concilia il relax!

«Senza accertare quale "sacrificio" l'interpellato è disposto a sopportare per ottenere un vantaggio, è com[redacted] chiedergli se [redacted] meglio usare una metropolitana comoda e veloce oppure la propria automobile in un traffico caotico e senza parcheggi! La risposta è ovvia.

«Tutti preferiremmo [redacted] la metropolitana sotto [redacted] [redacted] la macchina in garage. Ancor più singolare il risultato degli intervistati che sono residenti in centro. [redacted] 77,6% è favorevole (!?). Non ha la macchina? Ha l'autista? Ha un garage privato? Non torna a casa con la propria vettura? Non la usa? E' per questo che sarebbe felice di vivere in un'isola pedonale piena di bimbi che giocano e belle ragazze in bici! Isole che soltanto lui può attraversare? Oppure vende la vettura ed il relativo posto macchina?

«Dopo il lavoro la lascia in periferia, al casello dell'autostrada? A questo punto sarebbe interessante sapere di quale centro si è parlato con gli intervistati e quanti [redacted] i residenti [redacted] hanno chiesto il permesso di [redacted]. Non vorrei che quelli che lasciano la vettura in strada lo facessero perché gli [redacted] portarla in garage.

Segue la firma

Un lettore ci scrive:

«Sono un correntista [redacted] Banco Posta e [redacted] in attesa, con altri sfortunati amici, dal 3 giugno del rimborso Irpef. Mi [redacted] stato dapprima detto da più sportelliste [redacted] uffici postali diversi, che il versamento sarebbe avvenuto nel giro di pochi giorni; [redacted] notizia è stata poi smentita poiché dovuta ad errat[redacted] informazioni avute dalle po[redacted]: questo ha già portato alcuni problemi a me ed agli altri correntisti. Ora sappiamo che dal 5 luglio l'agenzia delle entrate conosce dove accreditare [redacted] dovuto, operazione assolutamente automatizzata svolgibile in tempo pressoché reale!, ma forse potremo ricevere i rimborsi solo da lunedì 22. Insomma le poste non hanno [redacted] un dito per evitare questa mortificante attesa ai propri correntisti».

Segue la firma

Un lettore ci scrive:

«Il Comune offre il servizio "Estate Ragazzi", quale supporto per i genitori che non [redacted] dove lasciare i propri figli al termine della scuola. Naturalmente agosto escluso. I [redacted] ni non possono usufruire della stessa struttura scolastica per tutto il periodo, poiché le elementari, non danno [redacted] loro disponibilità in modo continuativo, e per tutta l'estate. Ragion per cui, i pargoli, ogni quindici giorni, vengono sballottati [redacted] una scuola all'altra. Il costo per questo servizio è di 129 euro per quindici giorni: [redacted] euro al mese. Ho contattato un oratorio Salesiano, il quale per 128 euro al mese offre un servizio continuativo, [redacted] ottimi animatori, una buona mensa e gite settimanali».

[redacted]gue la firma

Un lettore ci scrive:

«Venerdì 12 luglio, verso mezzogiorno [redacted] un quarto, mi sono fermato per uno spuntino all'autogrill [redacted] Carcare, sull'autostrada Torino-Savona. Dopo [redacted] decina di minuti riparto verso la mia meta, San Bartolomeo. Quando arrivo al casello, mi accorgo di non avere più il portafogli. Dopo circa un'ora di telefonate a destra e a manca, riesco a sapere quanto segue: un gentilissimo signore trova [redacted] portafogli, lo consegna al personale dell'autogrill che lo passa alla Polizia Stradale. Alle 15,00 circa c[redacted] di nuovo in possesso del mio portafoglio che conteneva 258,06 Euro, [redacted] carte di credito, 1 bancomat, 1 assegno da 150 Euro firmato e [redacted] intestato, oltre ai documenti. Nel verbale della polizia non c'è il nome del mio benefattore, ma sicuramente [redacted] [redacted] angelo di bontà».

Giorgio Velluvo

specchiotempi@lastampa.it

Sándor Ferenczi (il secondo da sin., seduto)

Sándor Ferenczi, neurologo e psichiatra allievo ungherese di Sigmund Freud

Sándor Ferenczi nasce a Miskolc in Ungheria nel 1873, un anno dopo l'unificazione di Buda, la capitale, e Pest, la città del commercio, dell'artigianato, dell'università.
Fu grazie al padre, ebreo d'origine polacca trascinato dall'entusiasmo per la rivoluzione liberale e nazionalista del 1848, proprietario di una libreria ed in seguito editore, che il giovane Sándor conobbe un ambiente aperto e poté respirare un'aria di libertà nuova, imparare a scrivere poesie alla maniera di Heine e, ancora liceale, dedicarsi a esperimenti di ipnosi. Studiò medicina a Vienna e, a differenza di Freud, ebbe una formazione psichiatrica, tra l'altro presso la celebre clinica Burghölzli di E. Bleuler a Zurigo. Alla fine si fermò a Budapest; lavorò dapprima come medico esterno in un servizio per prostitute e più tardi come neurologo e psichiatra.
Sándor vivrà pienamente quello «spirito di Budapest», caratterizzato da un cosmopolitismo che, accanto al filosofo György Lukács, a musicisti come Béla Bartók e Zoltán Kodály, darà la narrativa di Artur Koestler, le commedie di Ferenc Molnar, le ricerche sui miti di Károly Kerényi.
Le basi sulle quali la psicoanalisi successiva gli riconoscerà ampiamente ragione, comunque, sono tutte importanti e non hanno a che fare unicamente con la tecnica, come affermò Freud nel necrologio che scrisse alla sua morte.

LA CITTÀ VISTA DAGLI OLTRE 500 STUDIOSI RIUNITI IN CONGRESSO AL LINGOTTO

Torino sul lettino dello psicoanalista

«La vostra coperta di Linus? Il basso profilo che vi penalizza»

Francesca Paci

La coperta di Linus di Torino? Se lo chiedi agli oltre cinquecento partecipanti del congresso internazionale dedicato a Sándor Ferenczi, l'allievo ungherese di Freud che per primo formulò l'idea di quell'«oggetto transizionale» studiato poi a fondo da Winnicott e reso celebre dalla matita di Charles Schulz, la risposta è quasi unanime. Americani, israeliani, francesi, tedeschi al primo incontro con la Mole, concordano: «La coperta di Linus cui la città non riesce a staccarsi è il basso profilo, come se non credesse nella propria bellezza. Risultato: molti di passaggio in Italia mettono in programma solo Venezia, Firenze, Napoli, Roma».

E' una battuta, ma Jay Frankel, oggi innamorato di piazza Castello, giura che non se l'aspettava così affascinante. «Respiro un'atmosfera di relax che a New York, dove abito, è sconosciuta», ammette lo psicologo arrivato un paio di giorni fa per il meeting del Lingotto.

La sua collega Etty Cohen, «un nome tipicamente ebraico, come quello dai due famosi cineasti, che però si scrive senza l'h», lavora nella Grande Mela da dieci anni, è originaria di Tel Aviv. «E' la paura di passarci pure in macchina», interviene Chiara Barbasio, laureanda in psicologia all'università torinese, togliendosi le cuffiette per la tradizione simultanea: è venuta al congresso organizzato dal professor Franco Borgogno perché deve completare la tesi di laurea. Con l'amica ventiquattrenne Arianna Perini, aspetta di ascoltare la relazione delle concittadine Annalisa Ferretti e Manuela Tartari sullo studio dall'etnologia locale, ma di vivere in una zona tranquilla non è convinta. «Stiamo migliorando, quello sì - conviene -, con questi appuntamenti internazionali, Sándor Ferenczi, il Salone del libro, le Olimpiadi, diventeremo vivaci come una metropoli: almeno ammortizzeremo gli svantaggi di un grande centro, tipo l'insicurezza, con le ricchezza culturale».

«Torino sembra un luogo del passato, invece custodisce il gusto, da riscoprire, per le piccole cose» commenta la psicologa ungherese Giselle Galdi, una quarantenne bionda con le guance rosse come un'adolescente. Il cibo, per dire: l'editor dell'American Journal of Psychoanalisis è rimasta incantata da una orma al ristorante Mina, dietro il suo albergo, il Meridien. «Ho bevuto un Dolcetto fantastico a soli diciassette dollari, e gli agnolotti plin, dei ravioli piccoli piccoli mai provati, a New York ne abbiamo solo di giganti», dice. L'accostamento è azzardato, ma racconta che, dopo il trauma dell'11 settembre, i suoi connazionali d'adozione, quelli che ha in cura personalmente, hanno iniziato a ripensare tanti aspetti della vita, prima considerati poco importanti «rispetto alla fretta del fare, fare, fare». Di Torino, Giselle Galdi ha scoperto le piazze, il lungo fiume, la gente «friendly», amichevole, la cultura del sedersi a tavola e innaffiare un piatto di lingua in salsa verde con un bicchiere di rosso. Anche la pausa pranzo.

Un'immagine del congresso internazionale che si sta svolgendo al Lingotto su Sándor Ferenczi

Etty Cohen è di New York
«La vostra città mi sembra un'isola fuori dal tempo: le passeggiate sotto i portici, mamme a spasso con la carrozzina...»

Michelle Moreau-Ricaud: «La nevrosi di Torino? L'uso dell'automobile. Il pedone qui, ha ben pochi diritti».

Chiara Barbasio: «La città migliora, a suon di appuntamenti internazionali potrà sfidare le capitali europee»

Giselle Galdi: «Torino pare un luogo del passato, ma custodisce il gusto da riscoprire per i particolari, tipo il cibo»

SAPER

Dall'aperitivo al dolce tutto con le pesche

Simonetta

MOLTI appassionati di cucina scelgono l'estate come banco prova per nuovi menù. E alle richieste che ci sono arrivate, rispondiamo con un menù tutto pesche proposto da Bianca delle conserve. Il telefono di Saper spendere è sospeso dal 29 luglio al 9 settembre.

APERITIVO. Mescolare 1/2 di succo di pesche bianche filtrato, 1/4 di orzata, il succo di 2 limoni (tutto molto freddo), mettere nei bicchieri due cubetti di ghiaccio, riempire a 1/3 o 1/4 quarti con il succo, colmare con spumante freddo o gazzosa, guarnire con 2-3 palline di pesca e un rametto di menta. Servire con questi spiedini: sbattere leggermente due albumi d'uovo, salare, cuocere la frittata in padella antiaderente unta; tagliare fredda a dadi, spolverare con pepe bianco. Nel frattempo, sbattere due albumi e mezzo, salare, unire 600 cucchiaini di mandorle sbucciate e tritate con due cucchiai di panna. Cuocere la frittata come la prima. Tagliare a dadi. Preparare altre palline di pesche e infilarle negli spiedini tra i dadi delle frittate.

MACEDONIA AL [illegible] 1 [illegible] Sbucciare con pompelmo rosa eliminare la pellicina, dividere a spicchi, sbucciare due pesche noci, ridurre a pezzetti e mescolarli nel frullatore con un cucchiaino di miele di zagara, 250 gr di ricotta fresca e soda, un cucchiaio di Gran Marnier. Disporre spicchi di pompelmo e ricotta su coppette con una ciliegia di mostarda di Cremona, frammenti di mandorle e di candito. Servire con fette di pane nero all'uva tagliate sottilissime.

[illegible] Per quattro persone. Sciogliere poco burro con un pezzetto di scalogno tritato, unire 400 g di riso, lasciare tostare leggermente. Versare brodo bollente, meglio se di pollo, poco alla volta mescolando spesso; a metà cottura, incorporare una grossa pesca bianca sbucciata e frullata e una piccola pesca noce a cubetti. Terminare la cottura, versare un bicchierino di Calvados e mantecare con burro e servire.

FIORI DI [illegible] RIPIENI. Per quattro persone. Lavare 12 fiori, aprirli senza togliere il pistillo, mescolare 100 g di [illegible] con 50 di mascarpone, unire un tuorlo, due cucchiai di parmigiano, sale. Riempire i fiori, inserire uno spicchio di pesca, chiuderli, passarli in pan grattato e friggerli in poco olio e burro. Si possono servire con il risotto.

ANTICA FRITTATA ESTIVA. In padella sciogliere una fetta di burro, un paio di cucchiaiate di zucchero e, mescolando, fare caramellare. A questo punto unire pesche bianche e pesche di vigna sbucciate e tagliate a pezzi mescolando, cuocere adagio nel sugo che si forma; sbattere 3-4 uova con poco sale e versare sulle pesche smuovendo la padella per ottenere una morbida frittata.

[illegible] IN [illegible] Per quattro. Lavare e asciugare otto petti di quaglia, inserire uno spicchio di pesca gialla, richiuderli, salare e avvolgerli ad uno nella reticella di maiale. In burro e olio appassire tre scalogni tritati, unire rametto di rosmarino e uno di nepitella, poi i fagottini; rosolare, irrorare con vino bianco. Servire riso nero Venere (200 g) bollito per 40 minuti e irrorato poco burro fuso, al centro del quale disporre le quaglie, e purea di patate con mandorle tritate e spicchio di pesca velato di zucchero caramellato.

TORTA DI [illegible]. In un tegame caramellare 160 g di zucchero con un cucchiaio d'acqua, versarlo in una tortiera sguanciabile imburrata. Pelare e dividere a metà un chilo di pesche, [illegible] g e appoggiarle sul caramello, irrorarle con succo di limone, aggiungere la buccia grattugiata, 170 g di amaretti pestati con 4 mandorle delle pesche, 4 uova sbattute, 80 g di burro morbido, 2 cucchiai di limoncello e sei foglie di melissa spezzettata. Stendere la pasta sfoglia scongelata, coprire la superficie della tortiera pressando bene ai bordi. Cuocere in forno già caldo 180° per 40 minuti. Sformare tiepido sul piatto da portata, servire con panna montata.
simonetta.conti@lastampa.it

FONDAZIONE CRT

Progetto «Isacco» per l'alleanza fra piccoli Comuni

Quasi quattro miliardi di vecchie lire per favorire l'associazionismo tra i comuni in Piemonte. Con tale impegno la Fondazione Crt dà l'avvio, con un bando, al Progetto «Isacco» (Iniziative a Supporto dell'Associazionismo e della Cooperazione tra i Comuni). L'obiettivo del progetto è di ridurre il divario tra i servizi a disposizione nelle città rispetto ai centri minori frenandone il rischio di lento abbandono. Tramite «Isacco» si pongono a disposizione risorse e servizi a favore dei piccoli Comuni del Piemonte che abbiano avviato o intendano avviare gestioni associate di funzioni e servizi con altri Comuni. Per il progetto «Isacco» la Fondazione Crt ha predisposto uno stanziamento di massima per il triennio 2002-2004 pari a 6.000.000 di euro. Informazioni 011.6622097

Scegli la tua professione!
CSEA
ECDL
ti forma gratis
Oltre 500 corsi per qualsiasi titolo di studio
QUALITA' MARKETING SICUREZZA
GESTIONE RISORSE UMANE
AMMINISTRAZIONE e CONTROLLO DI GESTIONE
INFORMATICA
GIARDINI E AREE VERDI
ARTIGIANATO ARTISTICO
TURISMO
TECNOLOGIE CAD
CONTROLLO NUMERICO
AUTOMAZIONE INDUSTRIALE
MECCANICA IMPIANTISTICA E MANUTENZIONE
SERVIZI ALLA PERSONA E AL TERRITORIO
I SEGRETI DELL'AUTO
Numero Verde 800-233.480
www.csea.it
direent@csea.it

CIMITERO PER ANIMALI
Tel. 333.3211052
011.9624416

PK publikompass
C.so Massimo d'Azeglio, 60 - 10126 TORINO
Tel. 011.866.92.11 - Fax 011.866.53.00

Mercoledì: TuttoScienze e Tecnologia
Venerdì: TorinoSette
Sabato: Specchio - TuttoLibri/TempoLibero
Domenica: Tuttoviaggi
LA STAMPA

ONESTÀ e RISPETTO
CHI VI CONSIGLIA UN'IMPRESA IN OSPEDALE NON VA ASCOLTATO.
DA ANNI GIUBILEO OPERA CON LA MASSIMA TRASPARENZA.
FUNERALE CLASSICO
2 milioni e 500 mila
(1291 €)
Il prezzo comprende tutte le pratiche, la bara artigianale, omologazione, trasporto con Suv e chiesa in luogo
GIUBILEO
IL FUNERALE CLASSICO DI TORINO
Numero Verde 800.251645
24 ore su 24

PREZZI - TANDEM - € 0,95 - «CRONACHE DI NAPOLI», «CORRIERE DI CASERTA», «CORRIERE DI LUCCA», «IL DOMANI DI BOLOGNA», «IL CORRIERE DI FIRENZE», «LA VOCE DI MANTOVA», «IL CORRIERE MERCANTILE», «LA GAZZETTA DEL LUNEDÌ», «IL CORRIERE DI ROVIGO», «CRONACHE DEL MEZZOGIORNO» NELLE AREE DI DIFFUSIONE INDICATE SUL QUOTIDIANO LOCALE; € 0,95 CON «IL CORRIERE DI ROMAGNA» IN ROMAGNA E A IMOLA; € 1 - «ULTIME NOTIZIE REGGIO» «LA VOCE NUOVA DI PIACENZA»: € 1,30 A RICHIESTA CON «IL MATTINO» NELLA PROVINCIA DI BOLZANO € 2,50 A RICHIESTA CON «HOLIDAYGOLF» IN PIEMONTE, LIGURIA E VALLE D'AOSTA, € 2,10 A RICHIESTA CON «OASIS» IN ALESSANDRIA E PROVINCIA ABBINAMENTI GRATUITI. CON SUPPLEMENTO AL SABATO CUBA 1,20 CARGO IN TUTTA ITALIA. PREZZI ESTERO: AUSTRIA, BENELUX, FRANCIA, GERMANIA, GRECIA, PORTOGALLO, SPAGNA € 1,20; IRLANDA, PAESI SCANDINAVI € 2; SLOVENIA SIT 350, SVIZZERA FRS. 2,50 C. TICINO FRS 2,50, UK GBP 1,30; USA $ 2,50

Un click e con MultiMessenger
la tua squadra è a portata di SMS.

MultiMessenger è il servizio Vodafone Omnitel che ti permette di ricevere direttamente dal tuo PC le news più attese sul calcio via SMS contemporaneamente a più persone: una vera rivoluzione per la comunicazione aziendale. Semplice che per vincere in Azienda occorre scambiare informazioni alla massima velocità, sempre e ovunque.

BOL 203 208
www.190.it
Risposte per la tua Azienda

vodafone
omnitel

ESTATE BORGO AGNELLO

€ 17.000,00
+ IVA & M/ STRADA

Prezzo riferito a modello con passo mm 3000 e valido solo per unità a stok fino al 31/07/02.

IVECO 35S9 con cassone fisso, sponde in lega, fondo multistrato e cavalletto porta pali.*

BORGO AGNELLO

BORGO AGNELLO S.p.A. Concessionaria Iveco per le Province di NOVARA, VERBANIA, VERCELLI, BIELLA

SEDE:	UFF. COMM.:	FILIALE:
28040 (NO)	28100	GAGLIANICO (BI)
Borgomanero,	C.so Milano, 110	Via Cavour, 119
Tel. 0322 538121 (r.a. linee)	Tel. e fax 0321	Tel. 015 691845
Tel. 0322 539000	Borgognello ha la certificazione ISO 9002	Fax 015 2493150
Fax 0322 539053		

BORGO AGNELLO

TI ASPETTIAMO PER FARTI SCOPRIRE NUMEROSE ALTRE OFFERTE SULL'INTERA GAMMA DAILY

BORGO AGNELLO
Il tuo Concessionario Iveco

Concessionaria **IVECO** per le province di NOVARA, VERBANIA, VERCELLI, BIELLA

Sede: 28040 Paruzzaro (NO) - Via Borgomanero, 5 - Tel. 0322/5390 (10 linee) - Fax 0322/539053
13894 Gaglianico (Biella) - Via Cavour, 119 - Tel. 015/691845 - Fax 015/2493150
commerciale: 28100 Novara - C.so Milano, 110 - Tel. e Fax 0321/694026

QUALITY SYSTEM ISO 9002 CERTIFIED
Sistema Qualità Certificato DNV
Sede Paruzzaro

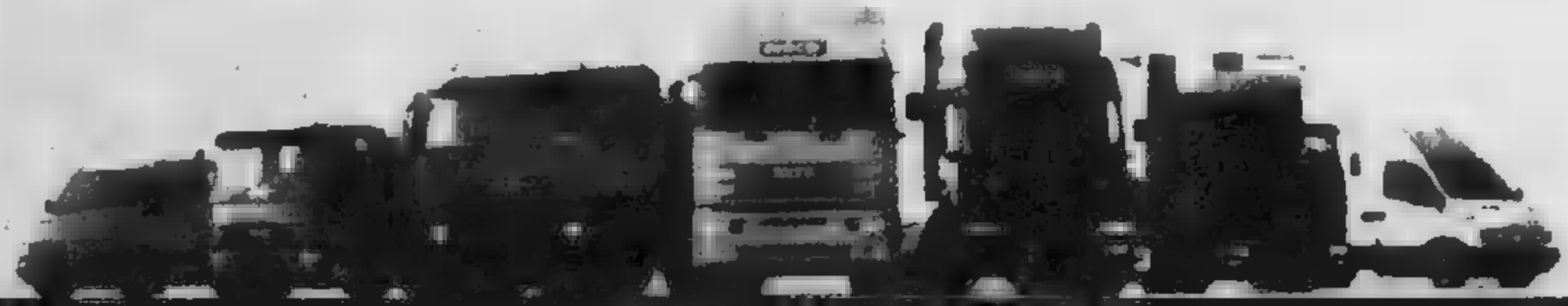

VISITATE L AUTOMERCATO CON CENTINAIA DI VEICOLI INDUSTRIALI D OCCASIONE
APERTO ANCHE IL SABATO MATTINA

La lista nozze ...più completa
massa
• Via Trento, 34 • Vercelli • Tel. 0161.213447 •

LA STAMPA
PAGINA 33 DOMENICA 21 LUGLIO 2002

VERCELLI E VALSESIA

VIA DUCHESSA JOLANDA 20, TELEFONO 0161 259711, FAX 0161 257009. E-MAIL VERCELLI@LASTAMPA.
PUBBLICITA' SALODINI SRL, AGENTE PUBLIKOMPASS S.P.A. VIA G. VERDI 40. TELEFONO 0161 250754. FAX 0161 220128

massa
• Via Trento, 34 • Vercelli • Tel. 0161.213447 •

TRINO, TROVATI CON ALCUNI GRAMMI DI HASHISH. FRA LORO ANCHE IL TERZETTO DI IMBRATTATORI DI MURI

Sei Giamburrasca segnalati per droga

Una banda di ragazzini trasforma un garage in discoteca

TRINO

Il ritorno dei «Giamburrasca». Probabilmente molti ricorderanno i «tre piccoli bastardi» che qualche tempo fa hanno imbrattato muri e insegne di Trino con le scritte autografate appunto «3pbs», tre piccoli bastardi. Allora, dopo essere stati denunciati dal Comune, erano stati «riabilitati» ed era stata rimessa la denuncia per deturpazione e danneggiamento di cose altrui, grazie all'opera di ripulitura dei muri e dei cartelli a cui erano stati sottoposti.

Ora ci risiamo. I ragazzini, tutti minorenni, assieme ad alcuni loro amici, hanno dovuto di nuovo far visita ai carabinieri. Stavolta nessuna scritta sui cartelli dei divieti di sosta e sui citofoni. I «3pbs», assieme ad altri tre amici, tutti tra i 14 e i 15 anni (solo uno è maggiorenne), sono stati segnalati alla Prefettura quali assuntori di stupefacenti.

Qualche giorno fa alcuni trinesi hanno avvertito i carabinieri: in un garage del condominio in cui abitano, per l'ennesima volta, la musica a tutto volume disturbava il sonno. Era mezzanotte e alcuni ragazzini si divertivano noncuranti del fatto che a quell'ora la maggior parte delle famiglie va a riposare. Due carabinieri hanno subito risposto alla segnalazione. Avvicinatisi al «disco-garage» hanno sbirciato da una finestrella che là dentro qualcosa non andava. I due militari sono entrati nel garage e hanno sorpreso sei ragazzini mentre fumavano delle «canne». I sei, probabilmente spaventati, hanno subito consegnato gli spinelli e ciò che custodivano nelle tasche: circa 3 grammi di hashish a testa. Sul tavolo tutti gli strumenti per confezionare i «cannoni»: cartine, cartoncini per fare i filtrini e pipe di legno di diverse forme e dimensioni. Nei posacenere numerosi mozziconi di ciò che avevano appena finito di fumare. I sei sono stati condotti in caserma, segnalati alla Prefettura e «riconsegnati» ai genitori. (r. v.)

I carabinieri avvertiti da alcuni condomini disturbati a mezzanotte dal rumore assordante

Il gruppetto sorpreso mentre stava fumando Sul tavolo pipe in legno e cartine per i «cannoni»

PRO

DOMANI AL RADUNO PIROVANO PRESIDENTE

L'ex giocatore della Fiorentina subentra a Nino Prunelli

Piermario Ferraro ■ PAGINA 46

EX DIPENDENTI NON DOVRANNO ASPETTARE 6 MESI

Bulgari, l'azienda anticipa il salario

PRAROLO

Non dovranno aspettare i canonici sei mesi, gli 82 ex dipendenti della Bulgari, per ricevere il salario di cassa integrazione: in base ad un impegno assunto dalle segreterie sindacali di categoria, sarà la stessa azienda ad anticiparlo ai licenziati. L'altro giorno, intanto, una delegazione composta dai sindacalisti e dai responsabili amministrativi dell'azienda ha preso contatto con gli uffici regionali per il Lavoro, e hanno definito gli ultimi dettagli tecnici finalizzati all'avvio della procedura concordata lo scorso 9 luglio a Roma con il sottosegretario per il Lavoro e le Politiche sociali Pasquale Viespoli.

Inoltre, sempre a favore degli 82 ex-Bulgari, domani mattina a Vercelli partirà la «operazione outplacement»: la Provincia, d'intesa con i Comuni di Vercelli e Prarolo, ha riconvocato il «Tavolo di crisi Bulgari» per conferire ufficialmente mandato alla «Vercelli lavoro spa» di presentare il relativo progetto. L'«outplacement», che il consigliere comunale Renzo Formaggio aveva già suggerito a giugno, è uno strumento innovativo per la gestione delle situazioni di crisi ed è finalizzato alla ricollocazione degli esuberi aziendali. (w. ca.)

LARGO D'AZZO

La prima pista ciclabile

L'assessore ai Lavori Pubblici Michele Cressano è stato di parola: ieri, alle 14;30, largo D'Azzo è stato riaperto al traffico (vedi la foto di Greppi). Il via libera alla circolazione è stato deciso dopo un sopralluogo dei vigili urbani, dei tecnici di Atena e dello stesso assessore comunale. I tempi dei lavori sono stati, quindi, rispettati, anche se devono concludersi gli interventi ai marciapiedi e alla rotonda, attorno alla quale è spuntata la prima pista ciclabile della città. E' stato pure svelato il mistero che riguarda il look della rotatoria: due colonne in pietra, conservate nei magazzini comunali, abbelliranno il «rondò». Il dato di rilievo del completamento della rotonda di largo d'Azzo è comunque la prima pista ciclabile della città. Anche nei giorni scorsi, la nostra rubrica delle lettere aveva ospitato richieste da cittadini preoccupati per la totale assenza di corsie preferenziali riservate ai ciclisti in un comune dove, tra l'altro, si è al secondo mandato amministrativo di una giunta di centrosinistra con sindaco verde. Una prima risposta è finalmente arrivata e da ieri i vercellesi hanno potuto vederla con i loro occhi. Ora si attende il completamento del nuovo tracciato giallo e si attendono altre piste ciclabili nel resto della città: in particolare se le aspettano gli abitanti del «giro dei viali», dove non dovrebbe essere difficile realizzarle.

PRESTO I CANTIERI PER IL NUOVO PRONTO SOCCORSO E RISONANZA MAGNETICA

Raddoppia la Rianimazione

Quasi ultimati i lavori all'ospedale di Vercelli

VERCELLI

Il reparto di Rianimazione e Terapia intensiva dell'ospedale Sant'Andrea è per l'ultimo ultimato. Nel senso letterale del termine: ancora qualche giorno per la sistemazione degli ultimi pannelli, poi il collaudo, minuzioso proprio per la delicatezza del Dipartimento, e nella prima quindicina di settembre l'inaugurazione ufficiale.

Soddisfatto il manager Luciano Scarabosio, che in solo quattro mesi (i lavori sono iniziati ad aprile) vede servito un piatto d'oro il più sofisticato centro di rianimazione del Piemonte. A sostenerlo non è il direttore generale, ma l'ingegner Giammarinaro responsabile del Servizio tecnico dell'Asl 11, che ha seguito passo passo la costruzione di un reparto la cui superficie sfiora i mille metri quadrati.

«Il reparto – dice l'ingegnere – è stato realizzato con l'uso di soluzioni progettuali innovative, volte a migliorare il comfort dei pazienti e degli operatori. Le attrezzature e i sistemi tecnologici sono i più aggiornati sul mercato, e questo farà compiere un notto salto di scala ad un servizio fin qui relegato in seconda fila all'interno dell'organizzazione del Sant'Andrea».

In effetti i posti di degenza passeranno dagli attuali 6 a 13, e il nuovo reparto (quello vecchio era condensato in 200 metri quadrati) sarà dotato di ampi spazi operativi e di accoglienza, di area di servizio, di lavoro, arredati con tutte le attrezzature elettromedicali indispensabili per garantire la qualità di un reparto specialistico. Il reparto, situato al piano terra del sant'Andrea, sarà raggiungibile direttamente dalle ambulanze, che potranno depositare il paziente in pratica all'interno della Rianimazione.

Non solo. Aggiunge il direttore generale: «Questa realizzazione porrà fine alla forzosa convivenza tra Rianimazione e Pronto Soccorso, dando la giusta enfasi ad un servizio che vanta medici e specialisti di grande competenza. Il settembre in grado di svolgere in modo più consono alle loro capacità il lavoro delicato e difficile».

Con lo stesso sistema veloce e efficace «chiavi in mano», progettato dalla studio «Giacopelli architetti» di Torino e realizzato dalla ditta Euromedical di Chivasso, partiranno, appena conclusi i lavori di Rianimazione, i cantieri per la creazione di un Pronto soccorso, più ampio e attrezzato di quello attuale, e del reparto di Risonanza magnetica nucleare, il quale l'ospedale potenzierà la capacità diagnostica di tutti i dipartimenti. (r. v.)

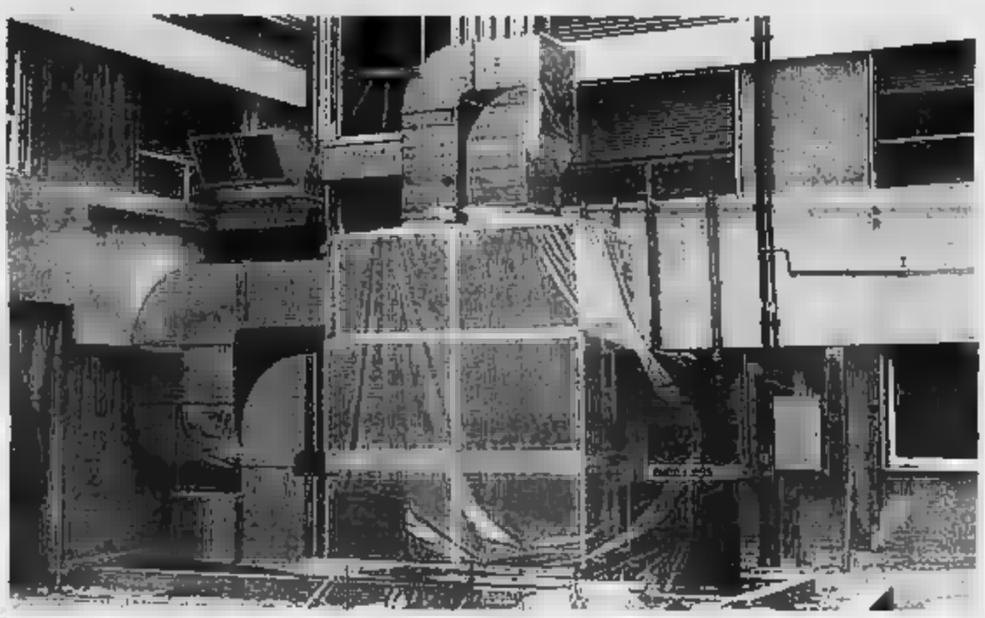

Il super impianto di aria condizionata per la nuova Rianimazione dell'ospedale «Sant'Andrea» di Vercelli

IL CONCERTO, ANNUNCIATO DAL COMITATO VECCHIA PORTA CASALE, E' IN PROGRAMMA IL 23 AGOSTO

A Vercelli gli eroi di «Sognando la California»

Una ricca estate di musica sotto le stelle: la Sagra della panissa ospita i Dik Dik

Giovanni Barberis

VERCELLI

Biccioiani fanatici della pop & rock, di qualunque generazione voi siate, unitevi, perchè l'estate musicale sulla piazza è stata ed è ancora vostra. Le colonne hanno retto egregiamente, con le rullate da kalashnikov sulle pelli dei tamburi di Clive Bunker, che ha trascinato - alla maniera di Anderson, novello pifferaio di Hamelin - sulle sponde della fontana di Piazza dei pesci, frotte di nostalgici in vena di tuffi (virtuali) nel magico mondo dei Jethro Tull agli esordi.

E c'è stato pure il visibilio dei giovanissimi. La notte di venerdì scorso, sullo stage periferico del centro Percento di via Montebello, con la complicità del concorso per band Giovanirock, le Bambole di pezza che rasentano il neopunk di Offspring e Greenday ed il nuovo r'n'r di Blues Explosion, hanno colpito al cuore, buttando in live, a briglia sciolta, il loro recente album Crash Me.

Ora a rincarare la dose vanno alla carica gli adepti del Comitato Vecchia Porta Casale. Manolli, Casalino & company, da bravi appassionati del revival Anni che in passato, Rocky Roberts, Dino, e l'Equipe 84, sono riusciti ad accaparrarsi pubblico straripante e pluri-generazionale, quest'anno, nel cortile della palestra Mazzini dedicheranno il momento magico della loro Sagra alla panissa ad concertone Dik Dik.

La festa ruspante in cui è re il piatto base della cucina di risaia, è presentata ieri nella loro base logistica del Bel. Inizierà il 17 agosto, la sagra, e dopo valanga di animazioni (abbiamo tempo di parlarne, certamente) sarà per la sera di venerdì agosto, il concerto finale degli «Senza luce», di «Sognando la California» e de «L'isola di Wight»... E mentre l'estate spingerà brume autunnali, spegnendo lo calure tra beat e rock, si accenderanno gli ultimi fuochi le stelle, con la Premiata Forneria Marconi in piazza Cavour, reclutata in occasione della giornata senz'auto, domenica 22 settembre.

Successo per il concerto di Clive Bunker (Jethro Tull) in Piazza dei pesci

ALLA PINACOTECA VARALLO

Settecento opere dei Gilardi donate dalla famiglia dei grandi artisti valsesiani

VARALLO

Sette dipinti ad olio di grande pregio, due piccole statue che hanno fatto da per realizzare quelle definitive molto più imponenti, centinaia bozzetti e disegni studio: è autentico quello che i discendenti della famiglia Gilardi hanno donato alla Pinacoteca di Varallo. Si tratta di 700 «pezzi» tra quadri ad olio, stampe, disegni, statue in terracotta e terracruda realizzati da quattro protagonisti dell'arte valsesiana tra la seconda metà dell'Ottocento e gli inizi del Novecento: Giuseppe Andrea Gilardi detto il giovane, scultore in legno con una particolare predilizione per la decorazione e la doratura di altari e arredi ecclesiastici, figlio Alessandro, pure lui scultore, del Pier Celestino Gilardi, più ammirati pittori di Ottocento, e Giuseppe, incisore e xilografo.

«E' indubbiamente una donazione di grandissimo valore - spiega il direttore di Palazzo dei musei, Simone Baiocco -. Lo scopo è la conservazione in un ambiente qualificato e in Valsesia opere realizzate da nati e vissuti in questa valle, anche se la loro fama è molto diffusa in Europa». Due dei sette quadri olio di Pier Celestino Gilardi sono già esposti nell'ala della Pinacoteca che raccoglie le opere dell'Ottocento mentre studiati in da realizzare, magari già nell'estate 2003, un'apposita mostra. (r. eyn.)

La Pinacoteca di Varallo organizzerà una mostra con le opere

BOLLETTINO METEO

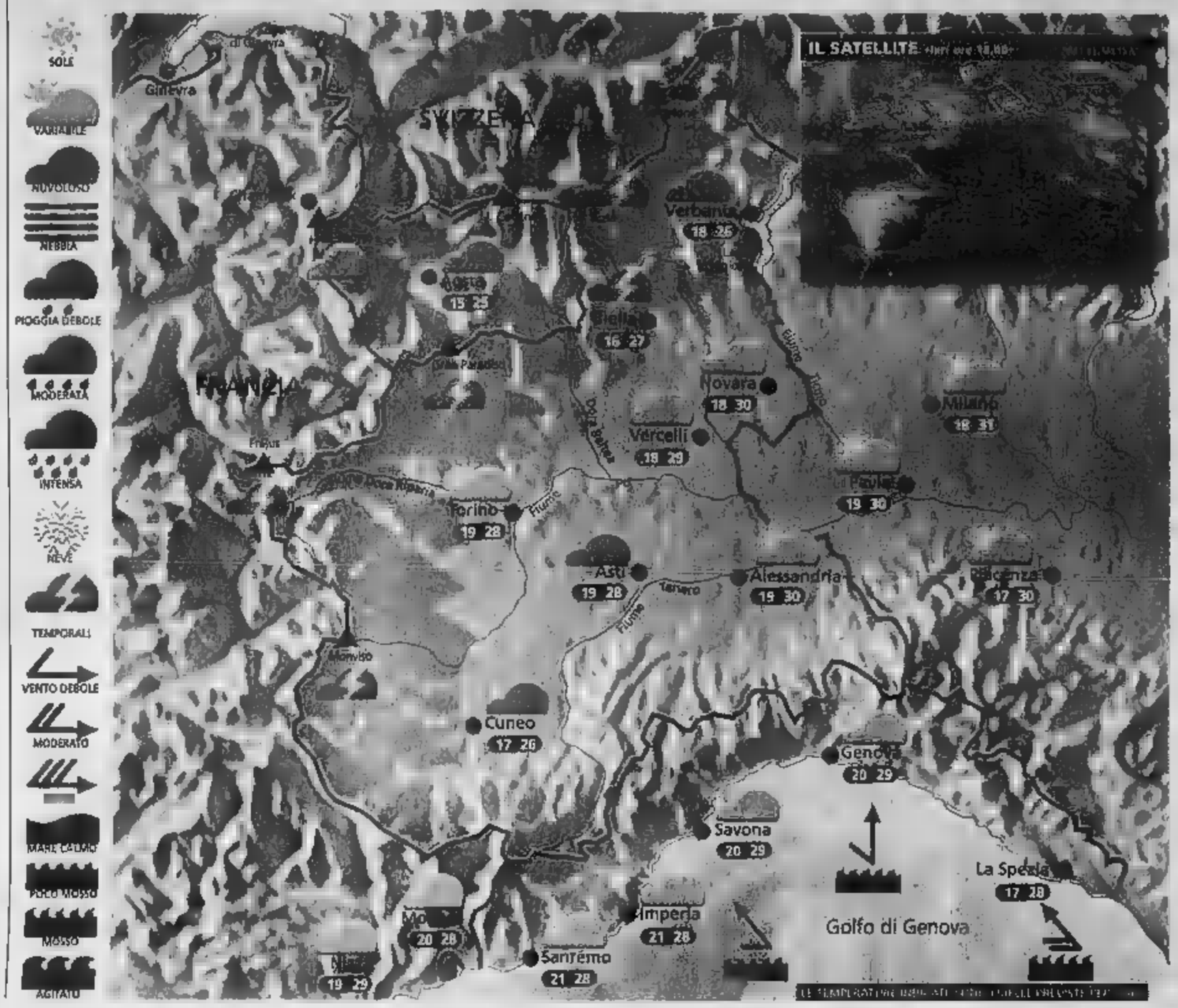

Situazione

Ieri l'alta pressione ha garantito una giornata splendida, con sole, temperature gradevoli e vento debole. Oggi, una perturbazione atlantica transiterà sulle Alpi, portando alcuni rovesci e temporali su tutti i rilievi, specie [illegible] pomeriggio; in pianura ci sarà solo qualche nube, [illegible] particolari fenomeni.

Previsioni

Al mattino cielo nuvoloso sulle Alpi Cozie e Graie, senza piogge; [illegible] in pianura, con qualche [illegible] sul litorale della Liguria e sul Sasso Piemonte. Nel pomeriggio peggiora gradualmente su tutti i rilievi; rovesci e temporali si verificheranno specie sulle Alpi Orobie e sulle Prealpi Lombarde; in pianura poche nubi sparse. Temperature massime in leggero calo, principalmente sui rilievi. Venti deboli occidentali. Domani cielo [illegible] con qualche nube al mattino sulla Lombardia orientale. Temperature massime in [illegible] aumento.

Il vento di foehn sulle Alpi

Quando una massa di aria umida e fresca arriva da Nord sull'Italia, di solito viaggia a [illegible] quote, e quindi viene spesso a scontrarsi con l'arco alpino. L'altezza media dei rilievi è tale per cui l'aria fresca, una volta arrivata nelle loro vicinanze, viene [illegible] verso l'alto, e quindi alla condensazione. Sul [illegible] Nord delle Alpi allora si forma un esteso corpo nuvoloso che porta precipitazioni continue e moderate, fino a che continua il vento da Nord. Questo fenomeno è chiamato Stau alpino e si verifica soprattutto d'inverno. Una volta che l'aria è arrivata sulla sommità dei monti, essendosi raffreddata ulteriormente, tende a scendere per gravità verso il basso lungo il versante Sud. In questo [illegible] allora viene compressa, e quindi si riscalda notevolmente; anche l'umidità scende rapidamente fino a valori molto bassi. Una volta arrivata a valle, l'aria, ormai calda, si diffonde attraverso tutta la pianura con un vento moderato o forte e generando quindi il foehn. In queste occasioni sulla Pianura Padana la visibilità aumenta all'improvviso e la temperatura [illegible] l'atto di parecchi gradi in pochi minuti.

ANCONA	23 30	REGGIO CALABRIA	21 32
BARI	[illegible] 31	ROMA	20 30
[illegible]	20 30	[illegible]	22 28
CAGLIARI	25 31	BARCELLONA	11 18
CATANIA	17 32	BRUXELLES	11 18
CATANZARO	25 31	FRANCOFORTE	14 25
[illegible]	[illegible] 29	GINEVRA	15 24
[illegible]	24 30	[illegible]	11 19
PALERMO	26 31	MONACO DI BAVIERA	14 25
PERUGIA	20 29	PARIGI	12 18
POTENZA	17 30	ZURIGO	13 24

OGGI

IL SOLE: sorge alle ore 6 e 2 minuti; culmina alle ore 13 e 36 minuti, tramonta alle ore 21 e 9 minuti

LA LUNA: si leva alle ore [illegible] e 5 minuti; cala domani alle ore 3 e 46 minuti

www.unimetal.net

Super A&O
Il meglio sotto casa
Combi
I VANTAGGI DI STARE
Grande Risparmio sotto casa
TANTI PRODOTTI A 1 EURO
50 EURO CENT
DAL 22 LUGLIO AL 10° AGOSTO 2002
Pasta di semola BARILLA f.ti cl.
gr. 500 conf. €1,00
€0,50
Lire 968
Yogurt naturale e alla frutta
gr. 125x2 conf. €1,00
€0,50
Lire 968
Caffè macinato SPLENDID classico
gr. 250 conf. €2,00
€1,00
Lire 1.936
Omogeneizzati alla frutta MELLIN
gr. 100x2 conf. €2,00
€1,00
Lire 1.936
VERCELLI Via Dante, 75 - C.so Salamano, 23/A - L.go Brigata Cagliari, 11 - SANTHIA' Piazza Allende, 1 - COMBI VERCELLI Tangenziale Sud

LA MARGHERITA E' INTENZIONATA A RIPORTARE IN AULA LA PROPOSTA

Mina per la maggioranza

I finanziamenti alle materne private

VERCELLI

«Un sasso opportunamente lanciato nello stagno», così Anselmo Vittone coordinamento provinciale della Margherita definisce la mozione del consigliere comunale Giovanni Roncarolo sul finanziamento delle scuole materne non statali.

Infatti, sebbene alla fine una lunga e accesa discussione, Roncarolo (Lista Bagnasco) abbia ritirato la proposta, la Margherita non considera affatto archiviata la questione.

Scrivono Angelo Demarco e Anselmo Vittone: «Il nostro coordinamento vercellese ha molto apprezzato l'iniziativa Roncarolo. L'argomento va affrontato in modo laico, preclusioni di carattere ideologico: si tratta riconoscere il ruolo sociale che le scuole dell'infanzia paritarie svolgono nella nostra città, essendo proprio, quali scuole riconosciute, parte del sistema pubblico d'istruzione».

Eppure sui 120 milioni da assegnare all'anno, per anni, alle materne non statali, la maggioranza ha rischiato di spaccarsi: contrari alla mozione Rifondazione comunista e Verdi, possibilisti i consiglieri «Bagnasco 2003», nettamente a favore i margheriti. Forse, ma è solo gossip, una parte della maggioranza sperava nel contributo della minoranza, che del finanziamento alle private aveva fatto un cavallo di battaglia, ma, se questo non è un gossip, nessuno dal Polo si è presentato in aula, tanto che il presidente del Consiglio Franco Casalino li ha rampognati pubblicamente: «Questi consiglieri vengono meno - ha detto - al loro mandato istituzionale».

Forse il Consiglio si dovrà di nuovo occupare dei fondi alle materne non statali

Dunque queste spatate alle materne da finanziare rimane tutta alla maggioranza. E Vittone è più che deciso a far tornare in aula la discussione. Precisa sempre con Demarco, nel comunicato: «La Margherita vercellese durerà quindi tutto il appoggio politico affinché, come già annunciato dallo stesso Roncarolo, la proposta di intervento a favore delle materne, gestite da enti fine lucro, ritorni in aula e venga condivisa e approvata dal maggior numero possibile di consiglieri comunali».

Da qui al prossimo Consiglio, Vittone impegnerà dunque a convincere i suoi alleati sulla validità sociale finanziamento. Speranze? «Senza dubbio - conclude Vittone - perchè, spiegando bene il problema, già ho potuto constatare posizioni più morbide rispetto a quelle espresse in aula». [d. b.]

APPELLO DI MAGISTRATI E AVVOCATI VERCELLESI

«Sos» organici nelle cancellerie

Roberta Martini

VERCELLI

Dallo stesso tavolo, un pugno di mesi fa, magistrati avvocati avevano lanciato lo stesso allarme: l'organico delle cancellerie del Tribunale di Vercelli e della sezione staccata di Varallo è al collasso. Oggi, dopo aver ricevuto null'altro che «vecchie lettere di risposta» da parlamentari e ministero, il presidente dell'Ordine degli avvocati vercellesi, Francesco Ferraris, il presidente facente funzione del Tribunale Giuseppe Vignera ed il procuratore Gian Giacomo Sandrelli, tornano all'attacco.

I numeri non sono cambiati, elenca Ferraris: se all'appello dell'organico mancano soltanto due magistrati, delle 44 persone previste per le cancellerie di Vercelli e Varallo, sono al lavoro in soli . E Varallo non è in grado di funzionare perchè l'unica persona in servizio (con la qualifica operatore) non ha potere di firma. La cancelleria del giudice di pace segnala invece sette posti vacanti su totale dei 19 previsti.

Piange anche l'organico della procura, aggiunge Gian Giacomo Sandrelli: sui 26 posti, il totale delle presenze si ferma a . E se anche il sottosegretario alla giustizia Vietti, arrivato di recente a Vercelli, si è reso conto della drammaticità della situazione, i contenuti delle risposte romane sono cambiati. Perchè arrivino nuove forze a Palazzo di giustizia, devono completati i corsi di riqualificazione del personale, che prevedono esami (e quindi anche ricorsi sugli esiti). Finchè anche l'ultimo si sarà concluso, non ci sarà alcun movimento. «La verità è che non ci sono soldi - conclude amaro Sandrelli -. E in questa situazione ne va direttamente dell'efficienza e dell'equità della giustizia».

E' invece il presidente facente funzione Tribunale a citare esempi più evidenti (o grotteschi) disfunzione: «Almeno una volta ogni due giorni, tutti gli atti e i provvedimenti depositati in cancelleria a Varallo, devono essere portati a Vercelli perchè ne l'avvenuto deposito. Dopo di che gli stessi atti rifanno il viaggio inverso». Tanto vale allora, propone Vignera, che i parlamentari vercellesi presentino un disegno di legge per ottenere la soppressione sezione staccata del Tribunale. A Vercelli, enumera il presidente, in cancelleria lavorano 27 persone: «Sostanzialmente l'equivalente dei segretari di 10-12 studi professionali medio-piccoli, mentre il Tribunale deve fronteggiare l'attività di un centinaio di studi professionali». E a mancare all'appello persone con compiti fondamentali, come la compilazione delle schede da inserire nel casellario giudiziale, l'assistenza al magistrato in udienza, l'attestazione dei provvedimenti del giudice. Tanto che le sentenze depositate entro 30 giorni, come vuole la legge, vengono pubblicate dopo 90 e 100 giorni.

L'appello magistrati e avvocati è una «tirata» ai parlamentari e ai politici, perchè i primi si schierino a favore del Tribunale, e i secondi trovino quel denaro che la giustizia fa ricavare al Paese ma che viene utilizzato per il settore solo in bassissima parte.

LA CHIESA

Giornata mondiale della gioventù «Con Cristo vinciamo l'oscurità»

Cristiano *

L'EVENTO della giornata mondiale della gioventù è diventato ormai un momento importante della vita, come pure della vita della Chiesa. Vi invito dunque a cominciare a prepararvi alla edizione di questo grande evento, che vedrà la sua celebrazione internazionale a Toronto, in Canada. Sarà una nuova occasione per incontrare Cristo, per rendere testimonianza della sua presenza nella società contemporanea e diventare costruttori della civiltà dell'amore e della verità.

Voi sale della Terra, voi siete la luce del mondo 5,13-14): questo è il tema che ho scelto per la prossima giornata mondiale della gioventù (dal Giovanni Paolo II ai giovani in occasione della XVII giornata mondiale della gioventù a Toronto)

I giovani cristiani, seppur fortemente coscienti del clima incerto che si respira a livello internazionale, hanno accolto l'invito del Santo Padre e dei suoi collaboratori a guardare con speranza e decisione alla XVII Gmg, continuazione ideale dell'Ulisi Gmg svoltasi a Roma nell'anno giubilare. La giornata mondiale della gioventù è momento per tutti i giovani per incontrare Dio nella loro vita, per confrontarsi ed incontrarsi fra di loro: si crea in questo contesto una fitta rete di conoscenze reciproche, di legami che tempo sfoceranno in solide amicizie ogni incontro vero con Dio conduce l'uomo a rientrare in sé e a decidersi per Lui; ogni scelta porta però delle inevitabili rinunce che assumono valenza positiva in quanto ci danno la possibilità di realizzare appieno la nostra vita, di viverla dono per gli altri e di essere missionari nelle nostre realtà.

Invito i giovani cristiani a non temere di avvicinarsi a quei giovani che sembrano lontani dalla fede o che sono semplicemente cristiani abbandonati: il Vangelo si comunica con l'ascolto, l'interesse, la simpatia e la condivisione

Invito i miei confratelli sacerdoti a pregare e a dedicarsi ai loro giovani: loro i cristiani del nuovo millenio!

Invito i genitori ad esempi e testimonianze nel cammino di fede, affinchè i loro figli possano incontrare Cristo.

Proprio per essere in profonda sintonia con i giovani che saranno a Toronto e con quanto il Papa più volte nei suoi messaggi anche la Diocesi vivrà la Gmg a Vercelli il 27 e luglio con il seguente programma nella chiesa di San Paolo sabato 27 alle 21,15 con il saluto delle autorità civili e religiose e memoria della Gmg 2000. Seguirà il concerto del «Sunshine Gospel Choir». Al termine di questo primo momento ci si sposterà con una fiaccolata verso il seminario dove vivremo un momento di preghiera. Seguirà break e verso l'1,30 vivremo in diretta con il Papa la Veglia, culmine della Gmg. Le giornate si concluderanno con la celebrazione eucaristica in Duomo domenica 28 luglio alle 10,30, presieduta dall'arcivescovo per tutti i giovani e le loro comunità parrocchiali.

Voglio concludere con le parole dell'arcivescovo di Toronto, cardinale Ambrozic: «Con Cristo vinciamo l'oscurità e purifichiamo il mondo in cui viviamo con la nostra vita, le nostre opere e le parole. Non permettiamo che la luce si offuschi o che il sale si esaurisca».

Ogni giornata mondiale della gioventù ha senso solo se celebra e vivere a tutti questo incontro.

* *Delegato diocesano per la Pastorale giovanile e vocazionale*

I TURNI CHIUSURA DELLE AZIENDE

Da lunedì 29 al via la stagione delle ferie per i metalmeccanici

VERCELLI

Dureranno tre o quattro settimane, al massimo, le vacanze per i lavoratori delle principali aziende metalmeccaniche vercellesi. Al primo gruppo appartengono, ad esempio, i circa 430 della Spicer Italcardano di Crescentino che resteranno a casa da lunedì 5 e lunedì agosto, ripresa il giorno successivo. A Santhià, i 420 delle Officine Magliola si divideranno in due turni per tre settimane: il primo farà vacanza da lunedì 29 luglio al 16 agosto, e il secondo dal 12 al 30 agosto. Anche i circa 50 dipendenti della Faemat di Livorno Ferraris faranno tre settimane di vacanza divisi in due gruppi: il primo da lunedì 29 luglio al 16 agosto; il secondo da lunedì 5 a domenica 25 agosto.

Per i suoi dipendenti stabilimento vercellese della Cerutti adotterà un sistema misto: l'azienda chiuderà per tre settimane da lunedì 5 a lunedì 26 agosto, ma è prevista settimane individuale, prima o dopo la chiusura.

Quattro settimane al completo, lunedì 29 luglio e venerdì 23 agosto, invece, per i 200 Yoshida Ykk di Prarolo; nello stesso periodo e la medesima durata faranno vacanza anche i 50 della Seat, la trafileria Crova. Infine, anche la Teksid di Crescentino chiuderà dal luglio al 23 agosto: interessa circa 1.350 lavoratori diretti e gli altri 350 delle aziende collegate. Il futuro della Teksid è ancore tutto indovinare, legato com'è a quello della . Per settembre il consigliere regionale Luca Pedrale ha organizzato un'audizione alla Commissione industria di Palazzo Lascaris. [w. ca.]

APERTA LA MOSTRA IN ORATORIO

«Olcenengo Arte» Consegnati i premi a critici e pittori doc

OLCENENGO

Prosegue la patronale. Ieri sera è stata inaugurata la mostra Olcenengo Arte 2002, nel salone dell'oratorio, che resterà aperta ancora oggi e domani. Per l'occasione, a cura dell'Amministrazione comunale, stati attribuiti riconoscimenti e targhe a pittori e a personalità della cultura e delle arti visive. La targa Enzo Gazzone è stata consegnata a Mario Guilla, critico d'arte, e la targa Gigi Mossotti alla giovane pittrice Rossella Canè. Il premio Francesco Montagnini è andato a Mauro Lovisetti, che espone in questi giorni nella saletta dell'oratorio, la targa Francesco Leale a Giovanni Barberis giornalista de La Stampa che con Leale ha condiviso la passione per l'arte e numerose iniziative; una su tutte il Memorial De Maria, Ciocchetti e Filippone.

La Targa Renzo Roncarolo è invece andata ai fratelli Emma Fazzone, pittrice che ha sostituito l'artista scomparso due anni fa alla cattedra di disegno del Belle Arti. Ed al pittore Antonino Fulci, la targa Rivelazioni Arti visive 2002. Il riconoscimento alla carriera al pittore Arrigo Bersano, targa al gruppo Insieme nell'arte. Il premio Pittori delle terre d'acqua istituito dal Comune Comitato Manifestazioni Vercellesi ed Comitato Rione Cervetto ai pittori Armando Negretto e Primino Anino, targhe Olcenengo Arte 2002 a Paola Bertolazzi, titolare della Casa d'arte di via dei Mercati, Paolo Pomati, ufficio stampa dell'ateneo vercellese e fondatore di Ar.Tur.O. [r. s.]

IN TILT ANCHE I TELEFONI

Cigliano conta i danni causati dal fulmine

CIGLIANO

Si completa ed appare piuttosto pesante, il bilancio dei danni che fulmine, abbattutosi giovedì sera su Cigliano, ha provocato in gran parte della zona. Si è scoperto infatti, che il lampo è centrato in pieno, spaccandolo in due, grandioso pino nel giardino una villetta via Sant'Anna. Il fulmine è entrato addirittura nell'appartamento, dove ha mandato in tilt un paio di televisori, oltre ad altre apparecchiature elettriche il citofono collegato al cancello d'ingresso.

Sempre all'interno degli alloggi ciglianesi, ne hanno fatto le spese pure altri televisori, computer ed elettrodomestici. La folgore si è abbattuta in altre zone, causando anche qui danni piuttosto ingenti.

Senza contare, infine, i problemi telefoni, andati in tilt un po' ovunque. Un lungo blackout che ha provocato disagi pesanti per l'utenza che ha sollecitato l'intervento dei tecnici. [p. a. r.]

CORSI DI ACQUA GYM TORNEI SPORTIVI. PROSEGUE L'INIZIATIVA CON LA STAMPA

Tuffo con lo sconto a Salasco

In piscina con un fitto programma d'animazione

SALASCO

Tutti in piscina, lo sconto. I lettori della Stampa che domani vorranno regalarsi qualche ora di meritato relax nell'invitante piscina del Lago di Salasco potranno presentarsi alla cassa con il tagliando che pubblichiamo qui a fianco e l'ingresso a prezzo tato. Oltre alle vasche, chi sceglie trascorrere una giornata a Salasco avrà moltissime occasioni svago: il mega-scivolo, gettonatissimo dai bambini, il solarium per gli amanti della tintarella stile mare e poi, per chi apprezza la buone cucina, anche il ristorante.

Un punto di forza della piscina pure il programma di che prevede acqua gym e da sub. Gli sportivi ad oltranza, invece, avranno la possibilità di cimentarsi in tornei di pallavolo e calcetto. Chi vuole sfuggire al clima africano ha quindi rimedio vicino casa: le fresche acque della piscina di Salasco offriranno lo sconto per tutta l'estate. [d. b.]

La scuola abituì i ragazzi la

Ho letto l'articolo Donata lossi in cui la giornalista racconta l'episodio di un quattordicenne penalizzato sul voto finale dell'esame licenza media, con le relative inerenti sistema educativo da rivedere». Premetto, che sono assai dispiaciuto per il giovane studente, altresì vorrei una volta spezzare una lancia a favore degli insegnanti, categoria sempre più spesso nell'occhio del ciclone, in balia responsabilità a volte enormi. Quante volte comunque è capitato sentire di studenti che hanno preso voti che avrebbero meritato o viceversa? Infinite, e non esiste riforma - e di questo chi opera nel settore cartissimo - che potrà definitivamente risolvere questo problema. In questi anni ho avuto modo di assistere a centinaia di esami, tanto nelle medie quanto universitari, e posso garantire che a volte è difficilissimo esprimere valutazioni «esatte» al millesimo: avrei in merito dozzine casi, a volte incredibili, da raccontare. La verità, a mio modo di vedere, è un'altra: abituia- invece i nostri ragazzi a saper affrontare la vita, anche quando cinica e ingiusta, anche e soprattutto perchè se ci sono i «numeri» non sarà certo un voto in più o in meno che impediranno l'uscita: anzi, per paradosso a volte queste piccole «batoste» hanno motivato a far meglio e di più. Qui sta il punto: ai nostri giovani insegnano che spesso la vita è sofferenza, amarezza, tristezza: forse, ripeto, forse, facendolo si investirà maggiormente sul carattere della persona piuttosto che sull'immagine.

Lodovico Eliena
Alice Castello

Grazie per l'intervento che mi dà modo di aprire un dibattito su un tema, che forse avrebbe bisogno di maggior attenzione pubblica. Ciò detto, non sono d'accordo, né come mamma né come ex prof: un giudizio, proprio perché non è un codice «Cencelli», può e deve essere giusto, e non è una scusante (semmai contrario) il catalogo «casi incredibili» che Lei potrebbe contarci. Anch'io ho cercato di dire a Stefano che le valutazioni scuola non sono «Vangelo», ma in questa affermazione proprio riesco a trovarci niente di positivo: la scuola non è un corso prolungato di sopravvivenza. Altrimenti, per temprar- meglio, mandiamoli in vacanza a San Vittore. Un paradosso, è vero, è per ribadire che scuola educante non può essere solo lo specchio della vita cinica e ingiusta.

Senza contare che nel quotidiano, gli antipatici, i noiosi, gli scorretti e i violenti li possiamo escludere dal nostro giro. In classe, i bambini hanno vie di fuga. [d. b.]

Svuotamento cassonetti Perchè un solo operatore?

Forse per ovviare alle proteste della gente, che si lamentava per i rumori notturni (specie d'estate, con le finestre spalancate), il servizio di raccolta dell'immondizia cassonetti viene svolto ora durante il giorno da un'impresa esterna ad Atena e al Comune che, purtroppo, vi provvede con unico operatore che guida il camion, scende, svuota i e riparte. Spesso, egli riesce a parcheggiare il in modo accanto, consentendo il passaggio delle auto, ma talvolta non ce la fa, e allora si formano lunghe code di auto. Non sarebbe possibile almeno raddoppiare il numero degli operatori?

Lettera firmata, Vercelli

NUMERI UTILI

AUTOAMBULANZE

Vercelli: 0161 213 000 Croce Rossa. Cigliano: tel. 0161 424.757; Gattinara: tel. 0163 832.600; Santhià: tel. . Trino: tel. 0161 801.465; Borgosesia: tel. ; tel. 0161 841.122; Livorno Ferraris: tel. 0161 478.411 Volontari Soccorso Grignasco: tel. 0163 418.517

PRONTO SOCCORSO

Vercelli: S.Andrea, tel. 0161 593.333; Ambulanza tel. 217.000; Borgosesia: tel. 0163 203.111; tel. 822.243 tel. 0161 929.211. Servizio emergenza sanitaria 118 esclusivamente per i Comuni dell'Asl 11.

GUARDIA MEDICA

Vercelli: telefono 0161 255.050; Arborio: telefono 0161 98.384; Borgosesia: telefono 0163 25.513; Cigliano: telefono 0161 424.524; Crescentino: telefono 0161 842.555; Gattinara: telefono 0163 835.411; Santhià: telefono 0161 ; Scopello: telefono 0163 71.170; Trino: telefono 0161 829.565; Varallo: telefono 0163 567.523.

IGIENE E SANITA'

Vercelli: tel. 593.016; telefono 0161 929.212-929.227; Borgosesia: telefono 0163 22.492; Varallo: telefono 0163 52.486-52.092; Gattinara: telefono 0163 822.384-822.387

FARMACIE DI TURNO

A Vercelli è di turno apertura obbligatoria (9-12.30 e 15.30-19.30 e turni a battenti aperti; 12.30-15 e 20-9 a chiusi e con chiamata con ricetta medica urgente): *Dr. Franco Rivera*, Libertà 176, tel. 0161 250.672/254.047. Santhià: *Farmacia Comunale*, corso Nuova Italia 143, tel. 0161 94.389. Borgosesia: *Dr.ssa Liliana Merlo*, viale Varallo 150, tel. 0163 21.910. Varallo Sesia: *Farmacia Sacro Monte del Dr. Max Zeno*, piazza Calderini 8, tel. 0163 51.193.

CONSULTORIO PEDIATRICO

Vercelli: telefono 0161 256.792; Santhià: tel. 0161 929.218; Gattinara: tel. 0163 822.875; Romagnano Sesia: tel. 417.148. Grignasco: tel. 0163 417.148. Serravalle Sesia: tel. 0163 450.175; Coggiola: tel. 015 78.354; Boccioleto: tel. 0163 71.170.

SERVIZIO VETERINARIO

Vercelli: t. 0161 257.140-41.212; Santhià: t. 0161 Borgosesia: t. 0163 52.486; Gattinara: t. 0163 822.344.

TAXI

Vercelli: tel. 0161 257.722; telefono 0161 1.

IN CITTA' E FUORI

Langosco

Fiera della Sangria

La Pro loco presenta la Fiesta della Sangria. Stasera (ore 21,30) lo spettacolo sarà dedicato al Teatro della nebbia, con i Laps di Casale ne «I diari», regia di Fabrizio Fazi. Prossimo rendez-vous in Lomellina a Ferragosto (dal 15 al 17) cene e serate ballo.

Borgovercelli

Orchestre in pista

Al Globo questa sera balla con l'orchestra Luca Milani, mentre mercoledì si farà disco liscio Franco Tasca. Sempre dalle 21,30. Si danza anche nell'area estiva.

Greggio

Tra liscio e Caraibi

Prosegue la Quattro giorni, con cene e danze. Questa sera liscio l'orchestra Lella. Domani alle 19,30 cena degli anziani, poi Alex e la band. Intermezzi Elena e Cristian Sono, campioni italiani di liscio tradizionale piemontese, e balli caraibici con Elisa ed Ermanno De Maio. Nell'intervallo premiazione del fotografico «Paesaggi e momenti vita greggese». Martedì cena di chiusura e danze con Paola Dami.

Tricerro

Lumache in tavola

E' tempo di festa per la «helix pomatia», ovvero la lumaca in tutte le salse, altre specialità preparate dalla Famjia Trisereisa. In occasione della patronale. Dopo cena (s'inizia a muovere le mandibole dalle 19,30) danze Preludio, lunedì segue il convivio l'orchestra di Paola Dami mentre martedì c'è la discoteca.

Santhià

Si balla con i Mirages

I Mirages sono protagonisti festa da ballo questa sera, dalle 21, al Beverly Hills di zona casello autostradale Torino -Milano. Nel giardino estivo si balla latino americano. Per giovedì prossimo danze l'orchestra Pier e Vanna Isaia, orario.

Vercelli

«L'intervallo» in tv

Martedì alle 19,30 l'emittente tv Quarta Rete Nord manderà in onda l'ultima puntata della trasmissione condotta da Andrea Cherchi, «L'Intervallo». Tema: tempo libero, vacanze e sport con gli studenti della scuola media Avogadro.

La scelta giusta per "salire" in vetta

DE ZUANI ARNALDO

Progettazione, Costruzione, Installazione,
Manutenzione e Riparazione Ascensori
Montacarichi tradizionali oleodinamici

www.paginegialle.it/dezuani
e-mail: ascensoridezuani@libero.it

Via Benadir, TI - 13100 VERCELLI
Tel. 0161.259335 - Fax 0161.259142

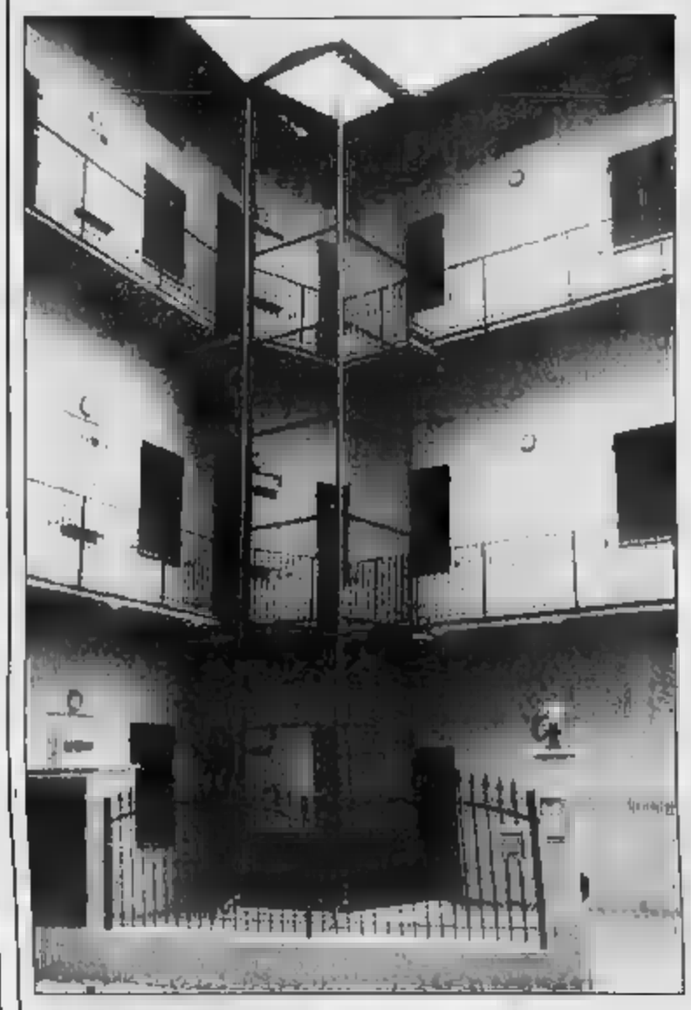

L'impiego di incastellature autoportanti risolve ottimamente qualsiasi problema di installazione ove non sia possibile ricavare il vano di corsa all'interno dello stabile.
Trova infatti un'ottima applicazione in edifici esistenti.
Con tamponamenti in Plalam oppure in cristalli regolamentari trasparenti o a specchio possono sorgere anche non aderenti l'edificio. In questa applicazione all'esterno la struttura viene progettata e realizzata per poter essere insensibile alle intemperie e l'impiego del Plalam e del vetro consentono di eludere le manutenzioni future

Realizzazione di logiche duplex e prenotazione, con controllo a microprocessore. Le finiture accurate in acciaio inox satinato e l'impiego di laminati plastici pregiati, creano un ambiente confortevole, l'illuminazione diffusa con controcielino a nido d'ape conferisce alla cabina un aspetto più raffinato.
I portali sagomati, in acciaio inox satinato, che incorpora la bottoniera ed il segnalatore di marcia, risaltano il rivestimento delle porte automatiche

Ascensore panoramico per interni movimentazione oleodinamica, cabina a forma esagonale con parete in lastre di cristallo di sicurezza e bordature in acciaio inox satinato fine, colore champagne, pavimento in marmo, bottoniera a colonna, in acciaio inox e specchio, ante di piano e di cabina in acciaio inox e specchio colore champagne. Un impianto di grande effetto visivo.
L'inserimento all'interno di grandi centri commerciali o nelle hall di grandi alberghi, darà un'immagine di modernità e funzionalità all'insieme.
Gli stessi impianti, con alcuni accorgimenti tecnici, possono venire installati sia in edifici di piccole e di grandi elevature, e raggiungere anche alte velocità di esercizio che, con l'effetto panoramico, permettono di provare sensazioni forti e particolari.

Consorzio DNV MODULO UNO
ALLEGATO XIII
CE 0412

Oggi si può risolvere il problema delle scale in qualsiasi ambiente che si proponga, privato o pubblico, contattando degli specialisti nel settore la Ditta De Zuani di Via Benadir 79, a Vercelli, che progetta, costruisce e installa ascensori e montacarichi sicuri, affidabili, con sistemi di sicurezza controllati da sistemi elettronici all'avanguardia, che sono in grado di rispondere a qualsiasi vostra necessità.
Essendo impianti molto flessibili che possono essere collocati sia all'aperto che al chiuso, usando soluzioni personalizzate per ogni esigenza.
In questo modo l'ascensore acquista anche una funzione sociale, contribuendo all'abbattimento delle barriere architettoniche con modelli panoramici anche per interni, a movimentazione oleodinamica, con cabine esagonali o a geometria variabile, pareti in lastre di cristallo di sicurezza, bordature in acciaio inox satinato colorato, pavimento in marmo, bottoniere e colonna in acciaio inox, ante di piano e di cabine in acciaio inox a specchio; oppure con modelli studiati per essere collocati esternamente con struttura metallica autoportante, con delle finiture esterne in pannelli orizzontali o verticali, in lamiere plastificata o in lastre di cristallo dette a filo unico, incorniciate da profili in acciaio inox o lamiere plastificate per evitare future manutenzioni, essendo incastellature predisposte per l'assemblaggio a vite priva di fissaggi e saldare, realizzate in lamiere di acciaio pressopiega, trattata contro la corrosione.
Un particolare interesse sono gli impianti progettati e realizzati per superare la barriera architettonica anche nelle abitazioni private utilizzando i DOMUS LIFT installati sempre dalla Ditta De Zuani.
Inoltre la ditta De Zuani è organizzata per effettuare un servizio di assistenza totale, a maggior garanzia del proprio prodotto, esteso sul territorio in modo capillare.

La Ditta De Zuani Arnaldo ringrazia la spettabile clientela che con la fiducia accordatale ha permesso di raggiungere tali riconoscimenti che sono di stimolo per il raggiungimento di una sempre maggiore efficienza e di soddisfazione del cliente

L'INVASO SUL SESSERA DIVENTA UN «CASO» POLITICO CON BIELLA. IL SENATORE PICCIONI: «IMPIANTO INDISPENSABILE»

La Provincia di Vercelli vuole la diga

Interrogazione di due esponenti di maggioranza

Enrico

VERCELLI

La della Provincia di Vercelli favorevole costruzione della nuova diga in Valsessera proposta dal Consorzio di Bonifica della Baraggia Vercellese. E' il «succo» di un'interrogazione urgente al presidente Renzo Masoero, a firma di due consiglieri di Forza Italia, Pierpaolo Fornara e Massimo Camandona. Interrogazione che sollecita Masoero «ad attivare un dialogo la Provincia di Biella per capire le motivazioni che la inducono ad opporsi alla costruzione di questa diga». Per la verità la Provincia di (la maggioranza di centrodestra, come quella di Vercelli) non è ufficialmente pronunciata contro la diga, ma a dire è stato il suo presidente, Orazio Scanzio.

Da alcune settimane, amministratori biellesi e popolazioni della Valsessera si stanno mobilitando contro l'invaso che la Baraggia vorrebbe costruire a valle del Piancone: un progetto da 230 miliardi per rifornire di acqua una vasta area tra il Cervo e la Sesia. Contro lo studio della Baraggia si mossi, fra gli altri, il sindaco Guardabassone Silvano Caccia e il consigliere regionale diessino Wilmer Ronzani.

Forza Italia contrattacca sul fronte vercellese. Fornara e Camandona osservano che già questa primavera la provincia di Vercelli ha rischiato di non poter sommergere risaie e sarebbe danno immane e, visti i raggi dalla della diga ricaverebbe anche una larga parte di territorio vercellese, i due consiglieri di Fi rilevano che «il dibattito non può quindi essere solo biellese».

A perorare la della diga in Valsessera anche senatore Lorenzo Piccioni che, in procinto di guidare la delegazione parlamentare che andrà fare il punto sul problema dell'approvvigi idrico in Irpinia, «è assolutamente necessario completare programma dighe a tempo redatto, più che mai viste le carenze idriche in Italia. E' dunque auspicabile che vengano abbandonate pretestuose polemiche per pervenire all'acquisizione, nel patrimonio interprovinciale, di un complesso di opere assolutamente indispensabili».

Da sinistra Pierpaolo Fornara, Massimo Camandona e il senatore Piccioni

Fornara e Camandona, entrambi di Forza Italia sollecitano il presidente Masoero a chiedere conto del «no» dell'amministrazione laniera allo studio predisposto dal Consorzio Bonifica della Baraggia

Altri fondi dalle Olimpiadi

Trenta milioni di euro per la Valsesia sciistica e per attivare il parco Po-Sesia

VERCELLI

Da Roma, i parlamentari di Forza Italia Roberto Rosso e Valter Zanetta affermano che la provincia di Vercelli riceverà almeno milioni di euro (poco meno di 60 miliardi di lire), come quota parte dei finanziamenti per le Olimpiadi del 2005 stornati a favore delle province extratorinesi del Piemonte.

Spiega Roberto Rosso: «Già mesi fa, riuscimmo a dirottare una parte dei fondi destinati a Torino 2006 verso le località del Piemonte alluvionate nell'ottobre del 2000, adesso parliamo invece del collegato alle infrastrutture previste appunto per i giochi olimpici che ospitati in Piemonte fra quattro

Continua l'ex coordinatore regionale degli Azzurri: «Abbiamo ottenuto che 230 dei 450 milioni di euro complessivi fossero destinato alle altre sette province piemontesi, in misura, dunque, di 30 milioni di euro per ciascuna, e la nostra proposta è passato».

Il parlamentare trinese fa notare che questi finanziamenti non devono essere necessariamente investiti in strutture o progetti legati alle Olimpiadi, ma possono essere utilizzati anche per lo sviluppo turistico-sportivo delle varie province. questo proposito, i milioni di euro che assegnerà all'amministrazione provinciale dovrebbero essere destinati in parte alla Valsesia per il completamento delle infrastrutture sciistiche a per Mera e per Mera, non dimenticando osserva Rosso, il progetto canoistico perorato dall'ex Scopello Balaudo. Un'altra rilevante quota 60 miliardi di lire dovrebbe invece finire alla realizzazione del parco Po-Sesia nella zona delle Grange.

Infine, Rosso segnala che, dal fondo nazionale delle infrastrutture di interesse locale, sono stati stornati 3 miliardi di lire che finiranno direttamente a Mera, per completare i propri impianti sciistici. [r. v.]

VERCELLI

Questi i benzinai di turno oggi

A Vercelli (turno C): Esso, A. di Quaregna; Fina, corso Mattenotti; Ip, piazza Cugnolio; National Gas, per Torino km 70+507; Shell, Prestinari 168; Shell, corso Gastaldi 18. Questi, invece, gli impianti self-service: Agip, piazza Solferino; Q8, corso Gastaldi 14; Fina, Marcello Prestinari 148; Tamoil, piazza Mazzucchelli; IP, piazza Cugnolio; Esso, Avogadro Quaregna; Montesbell, Marcello Prestinari 168; Q8, piazza Sardegna; Fina, strada Statale per Torino; Agip, via Torino. A Borgosesia sono aperti (turno : Erg, via Montrigone (self-service) e Tamoil, corso Vercelli (self-service). A Trino sono aperti (turno B): Q8, corso Cassale 35. Infine a Varallo (turno C): Ip/Tamoil, via B. Garibaldi.

POLLONE

Il Consiglio comunale convocato per mercoledì

Mercoledì alle 21 si riunirà il Consiglio comunale: l'assemblea dovrà deliberare sulle controdeduzioni alle osservazioni regionali per i piano regolatore e esaminare la proposta convenzione per il difensore civico. [d. sa.]

Festa per le suore che lasciano l'asilo

Le suore lasciano l'asilo Giletti Ponzone e la comunità triverese le saluterà con una «Giornata della riconoscenza», un grazie per quanto hanno fatto in questi anni. Suor Marina, suor Teresa e Luigina state richiamate alla madre della Divina Provvidenza Torino e l'asilo passa gestione all'amministrazione comunale. [d. sa.]

OCCHIEPPO SUPERIORE

Furto macchine e attrezzi da lavoro

furto di macchine attrezzi da lavoro, del valore complessivo di 6100 euro, è stato commesso l'altra notte in magazzino di via Marigoni, di proprietà di un impresario edile residente a Camburzano. I ladri sono entrati nel locale dopo avere divelto recinzione metallica forzato una porta. Dell'episodio si stanno occupando i carabinieri. Furto con destrezza, infine, in un bar di Biella, dov'è sparito costoso telefonino, che il proprietario, un uomo di 60 anni, aveva posato un tavolino. [f. p.]

VERCELLI

Crisi Fiat, invito ai Comuni Comunisti italiani

La Federazione provinciale dei Comunisti italiani, attraverso una lettera firmata dal segretario Luciano Galvani, invita i Consigli comunali dei centri del Vercellese a sollecitare decisioni provvedimenti a salvaguardia dell'occupazione dopo gli scenari aperti dalla crisi del gruppo Fiat. «Anche nella nostra provincia molto numerosi i lavoratori e le imprese che direttamente o indirettamente sono legati ai destini del gruppo torinese», scrive Galvani proponendo ai Consigli una bozza di ordine del giorno da adottare. [d. b.]

IL COMUNE CHIEDE ALLE FORZE DELL'ORDINE CONTROLLI NELLE ORE NOTTURNE

A Cossato raccolte le firme contro i fracassoni in centro

COSSATO

Il fenomeno dei «fracassoni» si sposta da Biella alla seconda città della provincia: è denunciarne la emigrazione» un centinaio di persone che in pochi giorni ha presentato agli uffici comunali di piazza Angiono due petizioni cinquanta firme ciascuna contro chi disturba la quiete pubblica. L'area degli schiamazzi notturni sarebbe circoscritta al centro urbano dove i «tira-tardi» si radunano prima e dopo la chiusura dei bar e delle birrerie: in pratica le vie Marconi e Matteotti, la dei giardini pubblici e quella dietro palazzo del municipio, in quei posti dove ci sono i locali aperti fino all'una e alle due di notte. E a Biella la giunta Susta ha provveduto con molte polemiche adottando una linea dura (l'ordinanza di anticipo dell'orario chiusura locali notturni), l'amministrazione Scaramel punterà invece sui controlli carabinieri, dei vigili e della polizia. «Non intendiamo criminalizzare i gestori - dice l'assessore alla vivibilità e all'ambiente, Gaspare La Barbera - chi lavorano fino a tardi per guadagnare e non hanno alcuna responsabilità sul comportamento degli avventori al di fuori dei loro locali. Tuttavia rileviamo che, durante il periodo estivo con chiusura scuole e le giornate calde, il baccano si ripropone puntualmente dando fastidio a quegli abitanti che risiedono in prossimità di bar e birrerie. E l'unica misura per intervenire in questo è aumentare il controllo delle vie nelle notturne attraverso una maggiore presenza delle forze dell'ordine».

La sorveglianza del centro urbano sarà garantita da unità di forze pubbliche sotto le direttive della Questura nell'ambito del progetto messo a punto qualche settimana fa insieme ai vertici della prefettura e denominato «Sicurezza condivisa». Nuove misure di controllo, quindi, per un problema che di ha ben poco: s'inizia con la finestra della camera da letto aperta per alleviare caldo, ma si finisce con l'insopportabile inconveniente di sentire di più chi ride e scherza per la strada o chi passa con il motorino sgommando per le vie della città. «Tuttavia con una differenza sostanziale rispetto a qualche anno fa - aggiunge Gaspare La Barbera -: i giovani restano in giro più a lungo di una volta, tendono di più a fare le piccole e insieme a loro purtroppo anche qualcun altro, senza volerlo non riesco a prendere sonno e il giorno dopo va a lavorare». [c. gi.]

L'assessore Gaspare La Barbera

Per la pubblicità
LA STAMPA

publikompass

SALODINI srl
Agente Publikompass spa
Via Verdi,
13100 VERCELLI
Tel. 0161.250.754
Fax 0161.220.128

OPERANTE NEL SETTORE METALMECCANICO
Zona Borgomanero
UFFICIO (rif. I)
Requisiti:
• Diploma TECNICO e/o laurea in INGEGNERIA
• Pluriennale esperienza in ufficio tecnico di progettazione macchine automatiche
• Conoscenza CAD
• Conoscenza della lingua inglese
Gli incarichi svolgere saranno i seguenti:
• Progettazione, gestione dell'ufficio tecnico e coordinamento di un team di progettisti meccanici ed elettrici.
La retribuzione e l'inquadramento sono interessanti e comunque commisurati alle capacità del singolo.
Gli interessati (L. 903/77), previa delle comunicazioni inerenti la privacy (L. 675/96) sul sito www.unimpiego.it, possono inviare il curriculum a Unimpiego s.r.l. - Filiale di Novara - Corso Cavallotti n. 25 - 28100 Novara, o a novara@unimpiego.it indicando sulla busta o nell'oggetto DELLA e-mail il riferimento di interesse
UNIMPIEGO
Unimpiego - Filiale di Novara - Associazione Industriali di Novara
Corso Cavallotti, 25 - 28100 Novara - Tel. 0321 674611 - Fax 0321 674674 - e-mail novara@unimpiego.it

CAVANNA S.p.A.
Azienda nella produzione di impianti automatici di confezionamento sita in Prato Sesia (NO)
ricerca
TECNICI PER COLLAUDO ED AVVIAMENTO MECCANICO (rif. H)
• Diploma di maturità tecnica o professionale
• Esperienza di collaudo macchine ed impianti automatici di almeno 3-4 anni
• Disponibilità a frequenti trasferte in territorio nazionale ed estero (complessivamente 6-8 mesi all'anno)
• Conoscenza della lingua inglese tedesco o spagnolo)
• Residenza in zona
e
PROGETTISTA E DI SOFTWARE APPLICATIVO MACCHINE OPERATRICI (rif. L)
• Titolo di studio: ingegnere elettronico perito
• Almeno 3-4 anni di esperienza in analoghe mansioni
• Esperienza nel campo della programmazione di PLC e sistemi di controllo assi e collaudi relativi e nella progettazione di impianti elettrici per macchine automatiche
• Buona conoscenza della lingua inglese
• Disponibilità a brevi trasferte all'estero
Retribuzione ed inquadramento sono interessanti e comunque commisurati alle effettive capacità del singolo.
Gli interessati (L. 903/77), previa consultazione delle comunicazioni inerenti la privacy (L. 675/96) sul sito www.unimpiego.it, possono inviare il curriculum a Unimpiego s.r.l. - Filiale di Novara - Corso Cavallotti n. 25 - 28100 Novara, o a novara@unimpiego.it indicando sulla busta o nell'oggetto e-mail il riferimento di interesse
UNIMPIEGO
Unimpiego - Filiale di Novara - Associazione Industriali di Novara
Corso Cavallotti, 25 - 28100 Novara - Tel. 0321 674611 - Fax 0321 674674 - e-mail novara@unimpiego.it

I MATIA BAZAR OSPITI DI VARALLO

Stasera l'Alpàa si congeda con l'attesissimo concerto dei di San Remo

VARALLO

conclude questa la edizione dell'Alpàa, e per i saluti finali il presidente Natalino Gilardi propone uno spettacolo di sicuro interesse, cioè il concerto dei Matia Bazar, vincitori dell'ultimo Festival di Sanremo. Ma l'intera giornata sarà ricca di appuntamenti, e nel pomeriggio sarà dato grande spazio ai bambini con giochi e altri divertimenti allestiti in viale Roma. Poco prima dell'esibizione dei Matia Bazar sempre sul palco di piazza Vittorio premiati i vincitori dell'estemporanea di scultura; a Parco d'Adda si terrà invece la giornata del folklore promossa Comunità montana. Ma il penultimo week end luglio prevede soltanto l'Alpàa Valsesia. A Boccioleto, in località Piaggiogna, è annunciata una festa a partire dalle 15 con distribuzione finale di miacce. A Cellio prosegue invece la sagra alpina nel parco di regione Fornaco mentre Cravagliana festeggerà la Madonna Carmine. Il primo appuntamento alle 11 con la solenne, quindi nel pomeriggio (inizio alle 15) è prevista la processione quindi rinfresco. Rimella si farà festa all'Alpe Rondecon; l'iniziativa è promossa dal Cai di Varallo con lo scopo di riunire «tutti coloro che amano la montagna coloro che la abitano»: si inizierà alle 10. [l. fo.]

OGNI ANNO CENTINAIA DI PARTECIPANTI

Al Andorno pesca alla trota Oggi nelle acque del Cervo si disputa «Coppa europea»

E' in programma oggi nel torrente Cervo la gara europea di pesca alla trota, competizione valida 14° trofeo Amicizia Europea. La manifestazione, che fu parte del progr del «Giardino d'Estate», è organizzata dalla sezione pesca della Pro e dal Comune, in collaborazione con Pipsas Biella, il Coni e l'appoggio di Biverbanca. In occasione della gara gli organizzatori hanno seminato ben 6 quintali di trote. Ricco montepremi, con oltre 80 medaglie d'oro.

I pescatori entreranno in azione dalle 8,30 10,30 lungo il tratto del torrente Cervo compreso tra il ponte della Trinità e frazione Bogna. Alle 11 pescato verrà pesato e i commissari provvederanno a stilare la classifica. La competizione, una delle maggiori a livello nazionale per il numero di iscritti, valida per alcun tipo di campionato, ma raccoglie ogni anno centinaia di partecipanti. Ci sono italiani, anche francesi e svizzeri, che non disdegnano di il confine per cimentarsi in una gara ricca di fascino.

regolamento per evitare disordini e intralci al traffico prevede che il trasferimento dal parco «La Salute» di Andorno al campo di gara avvenga rigorosamente a piedi. [r. mo.]

Seriana Viaggi

Tour Operator dal 1984

"I CLASSICI IN AUTOPULLMAN" 2002

RITIRATE GRATUITAMENTE IL CATALOGO

nelle migliori agenzie del Piemonte, Liguria e Valle d'Aosta

• VIAGGI IN AUTOPULLMAN GRAN [illegible] CON [illegible]
• SISTEMAZIONE [illegible] CATEGORIA UFFICIALE [illegible] E 3 STELLE IN CAMERE [illegible] CON [illegible]
• PENSIONE COMPLETA • [illegible] E VISITE INCLUSE • ACCOMPAGNATORE SERIANA PER TUTTA LA [illegible] DEL VIAGGIO

SPECIALE PARIGI CON LA PRESTIGIOSA CATENA DI HOTEL HOLIDAY INN
4 GIORNI: visite ed escursioni incluse, part. 12/8, 15/8, 22/8, 29/8, 19/9 da € 377,00
5 GIORNI: visite ed escursioni incluse, part. 31/7, 11/8, 14/8, 21/8, 28/8, 18/9 da € 454,00
Parigi e i Castelli [illegible] Loira 6gg. part. 13/8, 20/8, 27/8 17/9 da € 571,00

ALCUNE PROPOSTE PER LUGLIO AGOSTO E SETTEMBRE

ITALIA: Venezia, isole della Laguna e Ville Venete 3gg. part. 13/9 € 281,00 - **Tremiti, Gargano ▪ Salento** 8gg. part. 10/8, 18/8, 21/09 da € 746,00 - **Toscana Classica** 4gg. part. 15/8, 29/8, 19/9 € 366,00 – **Umbria Classica** 4gg. part. 29/8, 19/9 € 400,00 - **Tour delle Dolomiti** 5gg. part. 4/9, 11/9 € 352,00 – **Tour delle Dolomiti** 8gg. part. 7/9, 14/9 € 512,00 - **Costiera Sorrentina** 5gg. part. 14/8, 21/8, 18/9 da € 495,00 - **Meravigliosa Sicilia** 10gg. part. 10/09 da € 940,00; **FRANCIA: Strasburgo, Colmar, la Strada [illegible] Vini** 4gg. part. 22/8, 26/09 da € 388,00 - **I Castelli della Loira** 4gg. part. 12/8, 15/8, 19/9 da € 427,00 - **I Castelli della Loira ▪ Parigi** 7gg. part. 9/8, 19/8, 26/8, 16/9 da € 738,00 - **Bretagna e Normandia** 7gg e 8gg part. 11/8, 18/8, 8/9 da € 779,00; **GERMANIA: Monaco e i Castelli [illegible] Baviera** 4gg. part. 15/8, 29/8, 26/9 € 406,00 - **Berlino, Dresda ▪ Lipsia** 6gg. part. 12/8, 18/8, 24/9 € 759,00 - **SPAGNA E PORTOGALLO: Lloret [illegible] Mar e Barcellona** 5gg. part. 25/9 € 320,00 - **Costa Brava - Lloret de Mar: soggiorno con escursioni incluse** 8gg part. 1/9, 22/9 € 455,00 - [illegible] 7gg. part. 18/8 € 699,00 - **Barcellona, Madrid, Toledo e Valencia** 7gg part. 11/8, 18/8, 22/9 da € 664,00 - **Tour dell'Andalusia e Madrid** 9gg. part. 10/8, 17/8, 31/8, 28/9 da € 927,00 - **Gran Tour Andalusia e Madrid** 12gg part. 7/8, 4/9 da € 1145,00 - **Gran Tour Nord Spagna ▪ Portogallo** 12gg part. 7/8, 18/9 € 1269,00; **BELGIO, OLANDA, RENO E SVIZZERA: Tour del Belgio, Olanda e Reno** 8gg. part. 3/8, 10/8, 18/8, 7/9 € 899,00 - **Tour [illegible]** 5gg. part. 5/8, 12/8, 20/8, 9/9 € 531,00 - **Svizzera** 3gg. part. 15/8, 23/8, 27/9 € 291,00 - Svizzera 4gg. part. 15/8, 22/8, 26/9 € 403,00; **GRAN BRETAGNA: Londra** 6gg part. 27/8 da € 672,00; **AUSTRIA, UNGHERIA E REPUBBLICA CECA: Vienna** 4gg. part. 15/8, 22/8, 29/8, 19/9 € 451,00 - **Salisburgo e Vienna** 5gg. part. 7/8, 14/8, 21/8, 28/8, 18/9 da € 566,00 - **Gran Tour dell'Austria** 7gg part. 11/8, 18/8, 23/9 € 817,00 - **Vienna ▪ Budapest** 7gg part. 11/8, 18/8, 15/9 € 879,00 - **Budapest ▪ Praga** 7gg. part. 11/8, 18/8, 25/8, 22/9 € 836,00 - **Budapest ▪ Praga** 8gg. part. 18/8, 7/9 € 981,00 - **Budapest** 5gg part. 21/8, 18/9 € 552,00 - **Praga** 5gg. part. 7/8, 14/8, 21/8, 4/9 € 651,00

*Sul nostro catalogo numerose altre proposte per estate e autunno in **Europa** e in **Italia***

Novità: ▪ Torino partenza anche dal parcheggio coperto (tariffa parcheggio per i nostri clienti: € 2,10 al giorno)

CONSULTATE L'ELENCO DELLE AGENZIE SUL SITO INTERNET: www.serianaviaggi.it

Esclusivisti per la città di Torino:

SERIANA VIAGGI, VIA JUVARRA 18, TORINO - TEL. 011.562.26.30 ▪ ORARIO: Lun. - Ven. 9,00 - 12,30; 15,00 - 19,30 - Sabato 9,00 - 12,30

insieme in vacanza con noi

LA STAMPA + ISOLE

Un mare di informazioni per [illegible] nel Mediterraneo [illegible] del mondo [illegible] con informazioni e suggerimenti per le [illegible]

- tutto [illegible] de [illegible] nautici [illegible] vela, [illegible] pesca
- [illegible] turisti [illegible]
- [illegible] che ama [illegible]

LA STAMPA

La Ue accetta deficit più alti

Schumi e Ferrari, fantastico bis

ISOLE

Insieme a sole € 2,07

OGNI EDICOLA VALIDA SOLO PER I LETTORI DE LA STAMPA DI PIEMONTE, VALLE D'AOSTA E PROVINCE DI SAVONA E IMPERIA

Acquisto fa LA STAM

INDUSTRIALI E CAMERA DI COMMERCIO AL LAVORO PER PROPORRE, DAL 2003, UN'IMPORTANTE INIZIATIVA

Tessile, alleanze contro la crisi

Progetto ambizioso: unire arte e produzione

Guabello

BIELLA

Nuovi mercati, nuove fibre, tecnologie. E ancora nuove alleanze e nuove dimensioni aziendali. Partendo da questi scenari si possono immaginare le risposte di Biella per continuare ad essere e diventare ancora di più «Polo eccellenza del tessile-abbigliamento mondiale» e, soprattutto, per fronteggiare un momento difficile che ha già dato ampi segnali di preoccupazione.

Il distretto laniero in questo momento vede nero, la crisi è profonda, ma in occasione del tradizionale incontro imprenditori, amministratori locali, forze sindacali ed enti Ermanno Rondi, presidente dell'Unione industriale e Giovanni Pozzi, presidente della Camera di Commercio, hanno dato un'immagine chiara e prositiva, per far crescere il «distretto del futuro».

«Alla velocità in cui si muove l'economia oggi, abbiamo in programma per il 2003 un grosso evento dal quale ci aspettiamo una serie di risposte agli scenari descritti - ha spiegato Rondi -. Stiamo inoltre lavorando ad un'idea, oggi poco più di un'idea, che consiste nell'immaginare Biella oltre a polo formativo-tecnologico rappresentato dal complesso di Città Studi, anche come polo creativo che porti nuova linfa alle nostre produzioni»

È nata di un progetto ambizioso che potrebbe comportare l'utilizzo di vecchi insediamenti industriali (uno per tutti quello di via Carso, l'ex. Pettinatura) all'interno del quale collocare tutta una serie di iniziative che hanno a che vedere con al creatività, il design, l'utilizzo di nuovi materiali e di forme estetiche, la cultura incorporata nei prodotti del made in Italy.

In una parola, una sorta di ambizioso gemellaggio fra arte e produzione che vedrà in cabina di regia niente meno che Michelangelo Pistoletto.

«Così Biella conquisterà un'immagine di luogo in cui la qualità è somma alla creatività e all'inovazione» ha aggiunto Rondi.

Dopo aver illustrato la situazione economica, (il 2001 un anno non positivo ed il 2002 che si chiuderà con risultati largamente insoddisfacenti), il presidente dell'Unione è passato ad esporre alcune riflessioni su quanto fatto e quanto resta ancora da fare.

L'elenco ha passato in rassegna il «Patto per lo sviluppo» promosso dalla Provincia, il Comitato di distretto, il progetto telematico e-biella a quello delle «tre-e» (etica, estetica, eccellenza) che oggi caratterizza lo spirito degli imprenditori e che comprende anche iniziative di ampio respiro volte a migliorare la qualità di vita della popolazione lanerina.

«La situazione è molto difficile ma ci sentiamo molto impegnati nell'immaginare e costruire le basi per il futuro del nostro distretto industriale» ha affermato Rondi.

Un momento dell'incontro a Palazzo La Marmora durante il quale sono stati discussi i problemi del tessile

PROTESTA DEL WWF

«Diciamo no alla caccia senza limiti»

Il Wwf dice no alla proposta (in discussione in Regione), di ampliare la caccia sul territorio piemontese. La sezione biellese ha intrapreso un'azione di protesta a mezzo di fax e di messaggi di posta elettronica inviati ai diversi gruppi del Consiglio regionale. L'associazione ambientalista ricorda che in caso di di approvazione del testo di legge le conseguenze sarebbero gravissime: sottolinea che le specie cacciabili passerebbero da 27 a 46; il periodo stagionale dei cacciatori verrebbe incrementato, triplicando il numero complessivo degli animali uccisi; si dilaterebbero inoltre i giorni in cui è possibile cacciare.

Inoltre i colombi e le nutrie verrebbero privati di ogni tutela ed equiparati ai topi, potrebbero quindi essere uccisi da chiunque e con qualunque modalità; il testo di legge si propone di istituire zone di allenamento cani da per la alla volpe; nelle zone di allenamento dei cani diverrebbe lecito andare a caccia tutto l'anno e uccidere qualsiasi specie selvatica, invece delle attuali cinque; infine verrebbe reintrodotta la con l'arco, vietato. «Se questa legge approvata abbe ulteriormente il numero degli animali uccisi e si consentirebbe ai cacciatori di praticare l'attività venatoria in modo ancor più cruento». [r. mo.]

IN BREVE

I distributori aperti oggi in città e a Cossato

I benzinai di turno a Biella e a Cossato. A Biella: Agip, via Galimberti e via Milano 40; Esso, viale Macallè 50 e corso Europa; Erg, via Torino e via Ivrea 13; Shell, via Tripoli 6; Tamoil, via Pollone. A Cossato: Agip, via Mazzini 3. [r. b.]

CRONACA

Va a chiedere lavoro e ruba negli uffici

Furto all'Edilnol di Vigliano, ma il ladro è stato smascherato dalle telecamere a circuito chiuso: un giovane è entrato negli uffici a chieder lavoro e nel frattempo ha sfilato una banconota da 50 dal portafoglio di un dipendente posato sul bancone. Come detto le telecamere hanno registrato tutto: il giovane è stato successivamente chiamato con la scusa di un ulteriore colloquio e messo di fronte alle responsabilità. I titolari della società lo hanno perdonato senza sporgere denuncia. La polizia ha invece denunciato per furto aggravato una giovane di Biella, Cinzia M., 22 anni. Lo scorso 2 luglio la ragazza ha rubato al «Biella Scarpe» di Gaglianico e, malgrado il pronto intervento del personale, è riuscita a scappare. Ma i tanti indizi raccolti e la precisa descrizione fornita dai testimoni hanno consentito agli uomini della squadra mobile di identificarla. [f. p.]

VANDALISMI

Spaccano i cristalli di un'auto in sosta

Avvertiti dalla vigilanza notturna, i carabinieri del nucleo radiomobile e operativo di Biella sono intervenuti in via Vialardi di Verrone a Biella dove alcuni teppisti avevano spaccato i cristalli di un'auto in sosta. [f. p.]

INCIDENTI

Ciclista e pedone investiti in centro e a Chiavazza

Momenti di grande paura per due investimenti avvenuti in centro e a Chiavazza. In via Firenze un'auto ha sfiorato e fatto cadere a terra un ciclista di Ternengo, Corrado M., 36 anni, mentre in via Torino è stata urtata una donna che si apprestava ad attraversare la strada. Si tratta di Simona G. B., 32 anni, di Biella. Gli investiti hanno riportato solo leggere contusioni. In altri due incidenti avvenuti a Pianezze e a Biella, sono rimasti feriti Luigi D. C., 48 anni, di Masserano e Paola M., 28 anni, residente a Biella. Guariranno in alcune settimane. [f. p.]

Oggi e domani Festa della birra a Netro

Ultimi giorni, oggi e domani, per la tradizionale Festa della birra organizzata dalla Pro loco nel salone polivalente. L'appuntamento di questa sera è affidata al complesso «Vanna e Pier Isaia». Per la serata di chiusura alle 21,30 le musiche del gruppo folk irlandese «Arbeja» e successivamente uno spettacolo pirotecnico. Per tutta la durata della festa è a disposizione il servizio ristorante. [d. sa.]

La Casa del popolo di Casale a Sagliano, una storia lunga 90 anni che rivive ora nel libro di Piero Zorio

Pier F. Gasparetto

RISPARMIARE, sanare i bilanci? Semplicissimo, niente ci vuole, basta saper incominciare dalle piccole cose.

Incominciare, ad esempio, risparmiando sull'acquisto di fiammiferi e accendini. Non c'è che da prendere il legno più piccolo delle canapa (il canìun), ottenerne tanti minuti bastoncini, immergerne le punte in pentolino in cui si è fatto fondere dello zolfo, estrarli, lasciarli raffreddare e rassodare, et voilà, il fiammifero è fatto. Economizzare sull'abbigliamento? Niente di più facile, basta trasmettersi gli abiti da padre in figlio, sia pure affrontando tanto in tanto la spesa di farli rivoltare. E così via. Oggigiorno si ha l'impressione che questo genere di risparmi sia caduto un po' in disuso, ma non tempo, neppure troppo lontano, era queste nostre parti pane di tutti i giorni. Lo era certamente dalle parti di Casale di Sagliano Micca, come viene dimostrato ora con straordinaria ricchezza di fotografie e documenti nel libro Piero Zorio che racconta i novant'anni di vita della Casa del popolo di Casale.

Si possono condensare egregiamente novant'anni di vita vissuta da una comunità e di un'istituzione nelle 350 pagine di un libro? Zorio lo ha fatto. Si è armato di tempo, pazienza e di entusiasmo, ha raccolto una mole impressionante di materiale sulla sua Casale e sulla amata «boita», disegni, documenti, interviste, fotografie, li ha riordinati, suddivisi in categorie, stampati, e basta sfogliare le pagine di questo libro e nomi, volti, parole di novant'anni escono dal tempo e tornano a vivere. Rivivono il Circolo Verdi, il Circolo Dopolavoro e il Rifugio Biancaneve, i Cadetti di Guascogna e il Corsaro Nero, la «Sagra del fungo» e il Gruppo Micologico Biellese, Biancaneve e i sette nani e il Veglionissimo dei ricordi.

Tornano a rivivere giochi per ragazzi e per adulti, rivalità in versi tra andornesi, sagliaresi e valli, l'orso per le vie del paese, la gita annuale Oropa, il primo apparecchio radio nel 1931, la battitura delle castagne, l'uccisione del maiale e la coltivazione della canapa (con riduzione finale a fiammiferi). Foto di Teresa Zorio che «martella la canapa», foto della meliga appesa ai balconi ad essiccare, della polenta, del lavatoio e dello stenditoio, dei coscritti, dei pranzi sociali, delle partite a bocce fotò della sepoltura cav. Giovanni, 1ª classe, 4 cavalli impennacchiati, carro con fregi, foto di sepoltura di seconda classe, due cavalli, terza classe cavallo solo, pazienza.

Di Casale e della «boita» c'è proprio tutto di tutto che più di così non si può, nessun dato, nessun nome vengono tralasciati, i nomi dei gestori della e di quelli della sala danze Rifugio Biancaneve i nomi delle orchestre e delle cassiere, dei camerieri, degli addetti al guardaroba, delle maschere e persino dei posteggiatori, resto perchè fame dei torti? Superlativa minuzia per i documenti, Statuti, verbali, resoconti, elenchi degli abitanti e dei soci, dalla fondazione nel 1911 fino all'ultima pagina, ultimo documento, che corso Consiglio amministrazione del 7 luglio 2001 si è deciso in occasione dei festeggiamenti dei 90 anni di attività della Società che cadranno nel 2002, di provvedere alla stampa un libro sulla vita della nostra Società e della zona dal titolo "Pra la vita di una società...le nostre radici". Siamo nel 2002, ed ecco il libro.

LA KERMESSE CENTRO COINVOLGERA' ANCHE GLI ATLETI DISABILI DELL'ASAD

Oggi i campioni del ciclismo nel «Corri, spingi e pedala»

BIELLA

Grande spettacolo questa sera in centro con un mix podismo, ciclismo e sport per disabili. E tra i tanti big che hanno aderito alla manifestazione promossa dall'Asad Biella la collaborazione della Provincia e del comitato locale della Federciclo figura anche il campione italiano dei professionisti, Salvatore Commesso.

La manifestazione è doppia. Alle 19,15 partirà la «Corri, Spingi e Pedala». Ogni sarà composta da un podista (donna), un disabile mentale e un ciclista, Esordiente o Allievo, delle società locali Ucub, Pedale Biellese, Team Prina e Oasi Zegna. Alle 20,15 inizierà invece la seconda manifestazione, la «Corri, Spingi e Pedala».

In questo caso saranno abbinati un podista, un disabile in carrozzella e una coppia di professionisti (con l'aggiunta di qualche dilettante). I ciclisti percorreranno trenta giri del circuito compreso tra le via Italia, Gramsci, Garibaldi e Lamarmora che per l'occasione saranno chiuse al traffico. I venti ciclisti che daranno vita alla kermesse finale sono stati accoppiati così: Fabio Sacchi-Leonardo Giordani, Marco Milesi-Raphael Nuridinov, Oscar Mason-Giosuè Bonomi, Marco Della Vedova-Mauro Zinetti, Denis Lunghi-Walter Acoti, Salvatore Commesso-Maurizio Dondoglio, Damiano Cunego-Luca Marcomini, Massimo Codol- Miscia Khalilov, Davide Bramati-Szekeres Csaba, Sergio Barbero-Christian Murro. Con questa manifestazione si riprende l'esperienza promossa qualche fa a Gaglianico da Alberto Maggia, attuale presidente del biellese della Fci. La formula delle gare è questa. Per ogni specialità sarà stilata una classifica separata, poi però sarà anche redatta una graduatoria generale che somma i punteggi ottenuti dai singoli atleti di ogni specialità in base agli abbinamenti fatti per sorteggio prima del via. Stessa regola vale anche per la seconda manifestazione, con l'unica differenza che al posto di un solo ciclista per ogni team, ci sarà una coppia. I professionisti (che nel pomeriggio protagonisti nel Gran premio Nobili in programma a Sune, nel Bergamanasca), compreso il campione italiano Commesso, hanno aderito alla manifestazione senza ricevere compensi in quanto la serata ha una finalità benefica. [i. fo.]

Il ciclista biellese Denis Lunghi

NOMINA A SETTEMBRE

Nessun accordo per il presidente dell'«Ambito»

Governato

BIELLA. Ancora una fumata nera per l'elezione del presidente dell'Autorità d'Ambito, il parlamentino che sovrintenderà alla gestione dell'acqua nel Biellese, nel Vercellese e nel Casalese. La nuova riunione svoltasi venerdì nella sede vercellese sotto la presidenza dell'assessore Fausto Governato Greggio non ha sbloccato l'assemblea è rimasta divisa sulle due proposte quella di votare un sindaco e quella di nominare un rappresentante della provincia.

Governato ha preso atto della mancata intesa. Ora ci lunga pausa di riflessione. Al termine dei lavori Governato Greggio ha riunito la giunta provvisoria per decidere la convocata nuova assemblea, a settembre per nominare un organismo tecnico che si faccia carico delle questioni che caratterizzano nascita dell'Ambito. [m. al.]

LETTERE AL GIORNALE

Quittengo, il vicesindaco risponde

Rispondo al presidente della Provincia di Biella in riferimento ad alcuni articoli apparsi sulla stampa locale.

Egregio signor presidente della Provincia di Biella, innanzitutto la ringrazio di questa sua puntualizzazione sul problema del parcheggio dei disabili, problema che mi sta a cuore quanto a Lei.

Vorrei, se mi consente, soltanto precisare alcune cose che per mancanza di informazione non le sono state riferite: il disabile che ha richiesto di ottenere un posto riservato, non è residente nel nostro Comune in più la legge obbliga a istituire posti riservati solo quando vi sono più di 50 posti auto (nelle frazioni sono inferiori).

Comunque è stato risposto al disabile che avremmo sicuramente preso in considerazione la sua richiesta.

Molte volte, e mi riferisco alle dichiarazioni del vice sindaco di Biella Diego Presa apparse in questi giorni sui giornali, c'è un abuso di questi contrassegni che vengono utilizzati in modo improprio oppure per ottenere privilegi nei confronti degli altri cittadini, togliendo a chi si trova in difficoltà di movimento - e questo è veramente molto grave - posti risarvati a loro.

Nelle frazioni del mio Comune, specialmente ad Oriomosso, difficilmente si raggiunge la propria abitazione con la macchina, quindi chi è veramente portatore di handicap potrà farlo (purtroppo) solo l'aiuto cioè di qualcuno.

Ma se il disabile cammina con le sue gambe fa gli scalini senza neanche l'ausilio di un bastone, il fatto di avere un posto riservato a metri dai normali posteggi, che tra l'altro quasi sempre liberi, non modificherà molto la qualità della sua vita.

Un'ultima cosa, è vero che io mi sono permesso di criticare le scelte da Voi operate durante il post-alluvione, ma questo Suo nei miei confronti ricorda più in cui c'era libertà di espressione. Spero che questi tempi non tornino più.

Carlo Penna,
vicesindaco di Quittengo

NUMERI UTILI

AUTOAMBULANZE

Biella: telefono 015/243.6311
Cavaglià: telefono 0161/966.069
Cossato: telefono 015/922.123

PRONTO SOCCORSO

Biella: telefono n. verde 167-120.118

GUARDIA MEDICA

Biella:
Cavaglià:
Cossato:

PROCURA DELLA REPUBBLICA

Biella: via Marconi 28, tel. 015/26.396.

QUESTURA

Biella: Via Tripoli 2, tel. 1

FERROVIE DELLO STATO

Biella: Stazione di Biella San Paolo, piazza San Paolo, tel. 015/402.552

AZIENDA DI PROMOZ. TURISTICA

Biella: via Lamarmora 3, tel. 015/351.128

AZIENDA TRASPORTI (ATAP)

Direzione e Biglietteria: Viale Macallè 40, tel. 015/84.89.411

FARMACIE DI TURNO

Biella: *Farmacia Dr. Trabaldo Togna*, via Ivrea 61, tel. 015/401.681. Orario di apertura: dalle 9 alle 12,30 e dalle 15 alle 19,30. Nelle altre ore apre su presentazione di ricetta medica urgente.

Per gli altri Comuni della provincia, le farmacie di turno svolgono il servizio di reperibilità notturna, su chiamata, dietro presentazione di urgente.

Andorno: *Dr. Stefano Savino*, via di Vercelli 111, tel. 015/472.779.

Donato: *dr. Tiziana Faraci Azzellino*, via Martiri della Libertà 31, 015/64.19.48.

Ponderano: *Dr.ssa Bardari*, via 22, tel. 015/54.13.16.

Cossato: *San Raffaele*, via Marconi 66/a, tel. 015/94.158.

FESTEGGIAMENTI DI AURORA ESTATE

Abiti e accessori in passerella a Vigliano

Grande successo venerdì sera a Vigliano della sfilata di moda organizzata nell'ambito dei festeggiamenti di Aurora Estate. Modelle e modelli hanno entusiasmato i presenti riscuotendo molti applausi nel presentare abiti della collezione Estate 2002 e anticipo Inverno 2003, intimo, costumi, gioielli, occhiali, accessori (cappelli e borse) ad abiti da sposa.

Ha condotto abilmente la serata Roberta Potasso con intermezzi canori Paolo Miotto. Soddisfatti gli organizzatori. Nella foto momento della riuscita manifestazione.

OGNI SETTIMANA DAL MARTEDI' IN EDICOLA

sportautomoto

il nuovo SETTIMANALE diretto da Carlo Cavicchi.

Tutto sulla FORMULA 1, MOTOMONDIALE, RALLY, MOTOCROSS. Le PROVE su strada di AUTO e MOTO, i nuovi motori, i nuovi modelli... I calendari e le classifiche delle gare, ed ancora le novità del mercato.

* Acquisto facoltativo, solo LA STAMPA € 0,90

OFFERTA VALIDA SOLO PER I LETTORI DE **LA STAMPA** DI PIEMONTE, VALLE D'AOSTA E PROVINCE DI SAVONA E IMPERIA

Vercelli: la mostra organizzata con Regione, Comune e Crt

Al «Leone» ritornano i paesaggi firmati Clemente Pugliese Levi

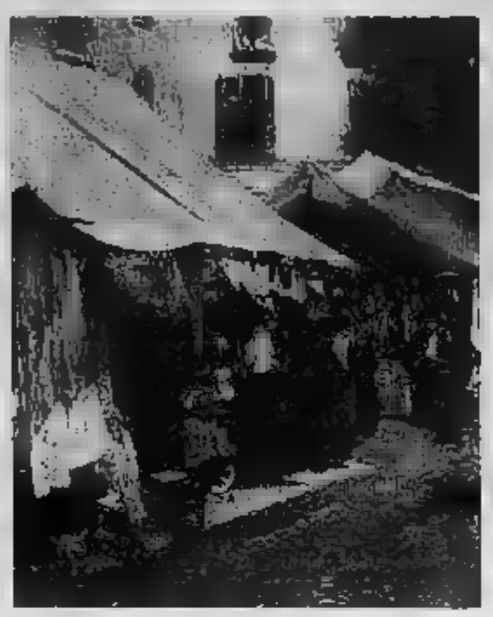

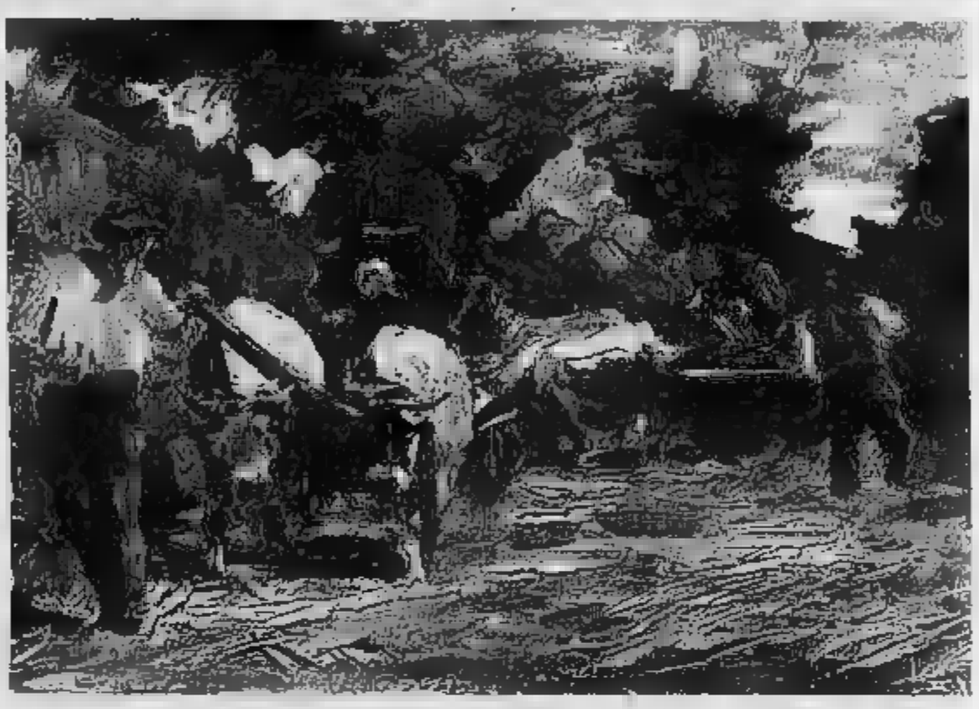

A sinistra un autoritratto di Pugliese Levi e i mercatini. Sopra una mietitrice e i buoi al lavoro nelle tele dell'artista vercellese

VERCELLI

La città si appresta ad accogliere al Museo Leone una mostra importante, con opere di un suo artista illustre che ha lasciato tracce nel suggestivo mondo della pittura europea tra '800 e '900. L'evento si collocherà, con importanza, accanto ad altri che hanno suscitato interesse di critica e di pubblico in questi anni, tra la splendida cornice di Palazzo Langosco parallelo al Leone e le preziosità della pinacoteca Borgogna.

Così i quadri di Clemente Pugliese Levi ritorneranno alla ribalta. Un grande protagonista per una delle mostre al top dell'anno insieme a Come lo furono Alberto Ferrero sempre al Museo Leone o al Borgogna Ambrogio Alciati, Edgardo e Ferdinando Rossaro inseriti nella mostra «Volti da Grosso a Casorati».

La mostra di Clemente Pugliese Levi, curata da Annie Paule Quinsac e da Massimo Melotti, è attualmente in allestimento. Ad organizzarla, oltre allo stesso Museo si aggiungono la Regione, il Comune e la Fondazione della CRT. L'inaugurazione della mostra, che si protrarrà fino all'autunno inoltrato, salvo imprevisti, sarà per il 26 settembre. L'assessore alla Cultura del Comune, Gianni Mentigazzi spiega che è forte per rivalorizzare artisti locali di fama europea, vissuti tra la seconda metà del 19° secolo e la prima del 20°. Mentre Amedeo Corio, presidente del Museo Leone, commenta i contatti per la raccolta opere di Clemente Pugliese Levi appartenenti a pinacoteche e gallerie d'arte moderna da Venezia a Roma, in prestito a Vercelli. Considerando anche che si pensa a progetti futuri per la riscoperta di Ottavio Grolla, di Pietro Verzetti, di Umberto Ravello. E l'elenco sembra appena incominciato.

Per Clemente Pugliese Levi, nell'attesa di ammirare le meraviglie dei suoi paesaggi, scopriamo qualche impronta della sua vita d'artista. Nasce il 30 ottobre del a Vercelli. La gioventù, prende lezioni da Carlo Costa, pittore decoratore, insegnante alle Belle Arti che, tra l'altro, a casa Pugliese in via Galileo Ferraris, aveva affrescato le volte con delicati ornamenti e prestigiosi medaglioni.

Clemente Pugliese Levi si trasferisce a Torino per gli studi universitari e per frequentare l'Accademia Albertina. E' alla scuola di Enrico Gamba. Diventa un attento osservatore, in giro per l'Italia a riscoprire impressioni, trasferendo nelle intuizioni già suoi dipinti giovanili. «Radura e piante» (1881) o «Dietro il cascinale» (1885) sono di ottimo impatto.

Paesaggista al, ereditando la preziosità da Antonio Fontanesi di cui si definisce spesso e volentieri ultimo allievo, anche se la sua maniera assume gamme di colori estremamente differenti. Viaggia a più riprese attraverso l'Europa e indubbiamente subisce il fascino degli impressionisti. Conosce Pissarro che lo spinge alla ricerca sul divisionismo mentre di Claude Monet sposa spesso il criterio di cesare en plein air. Ma trasporta soggetti e tematiche nella piana del Vercellese e del Novarese, dando vita a prati, marcite e risaie sconfinate sfumature del colore verde. Aggiunge alla campagna solare in primavera, le atmosfere rigogliose dell'estate. Passa lunghi periodi ad Orta, e quindi si ispira a scorci romantici del lago. Anche Torino diventa fonte di creatività proponendo piazze sotto la neve (il studio è in piazza Statuto) e gli animati di Porta Palazzo. Muore a Milano . Le opere in musei nazionali a Roma, Venezia, Milano, Torino e Tel Aviv.

STRESA

****** Hotel Astoria**
Corso Umberto I, 31
tel. 0323.32566 - 0323.933785
h.astoria@interbusiness.it
Ristorante, bar, camere climatizzate, TV, telefono, frigo, cassaforte, giardino privato, terrazza, tennis, palestra, bagno turco, garage, roof garden panoramico, giochi, parcheggio coperto, vasca idromassaggio.
Albergo moderno sul lungo lago di Stresa, in posizione centrale ed a pochi passi del Palazzo dei Congressi, gode di splendida vista sul golfo Borromeo, le sue isole e le Alpi che lo circondano.
Bar, soggiorno e ristorante particolarmente luminosi ed accoglienti.
La maggioranza delle hanno balcone che si affaccia sul lago sul tranquillo giardino retrostante dotato di piscina e snack bar.

Quello che rende memorabile "una vacanza" sul Lago Maggiore
Golf • Tennis & Squash • Nuoto
Centro Benessere • Trekking • Mountain-Bike
Passeggiate a Cavallo • Immersioni & Pesca
Sci Nautico, Vela, Canottaggio
Crociere con la Navigazione Lago Maggiore
Escursioni: Parchi, Musei, Palazzi Storici
Settimane Musicali di Stresa • Festival Jazz
Concerti Gratuiti
Linea Ferroviaria Milano-Sempione
Aeroporto di Malpensa a soli 40 km dal lago
Introduzione alla Cucina Italiana

STRESA

******* Grand Hotel des Iles Borromées**
Corso Umberto I, 67
tel. 0323.30431 - fax 0323.32405
Ristorante, camere climatizzate, TV sat, telefono, frigo, parco privato, terrazza, bar, piscina, tennis, sauna, idromassaggio, parcheggio privato, centro benessere.
L'hotel è immerso in un parco affacciato sull'incanto del Lago Maggiore con una magnifica vista delle Isole Borromee e delle Alpi circostanti. Costruito nel 1861 sapientemente rinnovato nel 1991, mantiene inalterata l'originaria struttura di cui la "Belle Epoque" sembra tramontare mai. Nel parco: 2 piscine, campo tennis, elliporto privato ampio parcheggio.

STRESA

****** Regina Palace**
Lungolago
tel. 0323.938936 - fax 0323.938668
h.regina@stresa.net - www.regina-palace.it
Ristorante, bar, climatizzate, TV, telefono, frigo, parco privato, terrazza, piscina, tennis, giochi bimbi, palestra, sauna, noleggio biciclette, squash, parcheggio coperto, solarium.
L'hotel è situato sul lungolago di Stresa, capitale turistica del Lago Maggiore, di fronte alle famose Isole Borromee, è un elegante e tranquillo albergo di 1ª categoria, circondato da uno splendido parco. L'atmosfera che si vive nei saloni è da "Belle epoque"; infatti l'hotel venne inaugurato nel marzo del 1906 e conserva ancora oggi arredamenti e i lampadari d'un tempo.

STRESA

****** Villa Aminta**
Via Sempione Nord, 123
tel. 0323.933818 - fax 0323.933955
h.villaminta@stresa.net - www.villa-aminta.it
Ristorante, bar, camere climatizzate, TV, telefono, frigo, spiaggia privata, parco privato, terrazza, piscina, tennis, campo bocce, noleggio biciclette, parcheggio privato, servizio minibus.
Villa Aminta è l'Hotel in grado di soddisfare con raffinatezza e charme ogni Vostro desiderio. Gli arredi rispecchiano la passione per cose belle ricercate che Beatrice Roberto Zanetta la figlia Daniela hanno saputo infondere a questo edificio affacciato sulle rive di uno dei più bei laghi d'Italia.

VERBANIA-PALLANZA

****** Grand Hotel Majestic**
Via Vittorio Veneto, 32
tel. 0323.504305 - fax 0323.556379
reception@grandhotelmajestic.it
www.grandhotelmajestic.it
Ristorante, bar, camere climatizzate, TV, telefono, frigo, spiaggia privata, parco privato, terrazza, piscina, tennis, sauna, snack bar.
Albergo direttamente affacciato sul lago. Attracco per natanti e boe.
Albergo di fine '800 completamente ristrutturato negli ultimi anni.

STRESA

***** Hotel Moderno**
Via Cavour,
tel. 0323.938776 - fax 0323.933775
moderno@hms.it - www.hms.it
Ristorante, bar, TV sat, telefono grande terrazza.
Situato in zona pedonale del centro storico di Stresa, a soli 50 metri dal più bel lago d'Europa, dall'imbarcadero e dal gran parcheggio; due minuti a piedi dal Palazzo dei Congressi, l'Hotel Moderno è anche il più tranquillo.
Oltre alle due sale da pranzo per 180 posti, il nostro Hotel dispone di due ristoranti all'aperto con menù "à la carte".

STRESA

***** Hotel Royal**
Viale Lido, 1
tel. 0323.32777 - fax 0323.33633
info@hotelroyalstresa.com
www.hotelroyalstresa.com
Ristorante, TV, telefono, parco privato, terrazza, piscina, phon, safe, parcheggio privato, vasca [illegible]
Situato in posizione tranquilla, a soli 150 metri dall'imbarcadero per le isole, la funivia, la passeggiata del lungolago". Arredato con gusto e signorilità, con l'ampia terrazza ristorante, gode di una stupenda vista del lago tra giardini fioriti.

BELGIRATE

****** Hotel Milano**
Via Sempione, 4
tel. 0322.76525 - fax 0322.76295
milano.vb@bestwestern.it
Ristorante, bar, TV, telefono, frigorifero, laundry, cassaforte.
La più bella e più grande terrazza nel più bel lago d'Italia.
Ristorante membro della catena del "buon ricordo". A soli km dall'autostrada A26 uscita Stresa.
Sale per banchetti e riunioni, bar sul terrazzo con vista lago.
Spiaggia privata con attacco imbarcazioni dei Clienti.

VERBANIA-PALLANZA

***** Hotel Astor**
Via Vittorio Veneto, 17
tel. 0323.504305
Bar, TV, telefono, parco privato, terrazza.
Situato in posizione tranquilla, giardino panoramico, vista sul lago, camere con bagno o doccia, molte con balcone, telefono diretto.
Sale soggiorno, bar, parcheggio.

VERBANIA-PALLANZA

***** Hotel Belvedere**
Viale Magnolie, 6
tel. 0323.509202 - fax 0323.504486
belvedere@verbania.com
www.hotels-belvedere-pallanza.com
Ristorante, TV, telefono, bar, garage.
La splendida posizione dell'hotel, sul lungolago di Pallanza a due passi dal centro, ne fanno un luogo ideale per qualsiasi tipo di vacanza.
Camere dotate di ogni comfort. Garage.

STRESA

***** Lido La Perla Nera**
Viale Lido, 15
. 0323.33611/2 - 0323.933785
h.lido@stresa.net - www.stresa.net/hotellido
Ristorante, bar, camere climatizzate, TV, telefono, parco privato, piscina con idromassaggio.
A pochi passi dal lago, proprio di fronte Isole Borromee offre tutti i vantaggi posizione tranquilla benché non lontana dal centro cittadino raggiungibile una piacevole passeggiata sul lungo lago di 20 minuti.
Rinnovato recentemente garantisce, grazie alla conduzione familiare, particolare attenzione cucina e servizio.

VERBANIA-PALLANZA

****** Hotel Pallanza**
Via Magnolie, 4
tel. 0323.503202 - fax 0323.505194
belvedere@verbania.com
www.hotels-belvedere-pallanza.com
Ristorante e bar, camere climatizzate, TV, telefono, garage.
Completamente ristrutturato, l'hotel si distingue per la sua architettura del XIX° secolo.
Splendida posizione con visuale sul golfo borromeo e la sua isola.
Tutte le nostre camere sono allestite con i servizi più moderni e con aria condizionata.

VERBANIA-PALLANZA

***** Hotel San Gottardo**
Viale Magnolie, 14
tel. 0323.504465 - fax 0323.504466
belvedere@verbania.com
www.hotels-belvedere-pallanza.com
Ristorante, TV, telefono, bar, garage.
Situato nel centro di Verbania Pallanza, con la splendida visuale sul golfo Borromeo dotato di ogni comfort.
L'hotel dispone anche di garage privato.

STRESA

*** Hotel Elvezia**
Lungolago Vittorio Emanuele, 16
tel. 0323.30049
bar, telefono, parco privato.
Tranquillo hotel in posizione panoramica sulla più bella delle Isole Borromee. Il posto ideale per il relax.

VERBANIA

***** Hotel Premeno**
Viale Bonomi, 31
tel. 0323.587021 - fax 0323.587328
premeno@hotmail.com
www.premeno.com
Ristorante, TV, telefono, parco privato terrazza, bar, piscina, parcheggio privato.
Gestito dai proprietari assicura un servizio accurato con alto senso di ospitalità.
Cucina curata e genuina.
A pochi minuti dai campi da tennis e da golf.

VERBANIA

***** Hotel Ghiffa**
Corso Belvedere,
tel. 0323.59285 - fax 0323.59585
info@hotelghiffa.com
www.hotelghiffa.com
Ristorante, camere climatizzate, TV, telefono, spiaggia privata, parco privato, terrazza, bar, piscina, noleggio biciclette, parcheggio privato, garage.
Direttamente sul lago.
Costruzione in stile Liberty, con spiaggia privata, ristorante panoramico e terrazza sul lago.
L'hotel dispone di uno splendido giardino e di un comodo parcheggio custodito.

Una stella in più per gli *** Hotel che aggiungono alla qualità del servizio una cortesia speciale: tutte le mattine, alla porta della camera, una copia gratuita de **LA STAMPA**.

per la casa
www.alge.it

per la casa

OGGI VISITE GUIDATE A MANIERI E FORTI. A VILLA COLOMBARO SAN MICHELE DI CUNEO FASCINO DELLA STORIA E MISTERO DEL FANTASMA

Mostre d'arte e grafica nei castelli

«Operine» a Castelnuovo Bormida

Selma Chiosso

Altra domenica di castelli aperti nelle province di Alessandria, Asti, Cuneo. La manifestazione, coordinata dalla Società consortile Langhe, Monferrato Roero, propone itinerari e visite guidate. La visita ai castello, infatti, è anche l'occasione per conoscere i paesaggi delle Langhe, Monferrato Roero, acquistare prodotti tipici, assistere a spettacoli teatrali, visitare mostre.

In provincia di Cuneo, per «Kuruhumour», esposizione di opere grafiche umoristiche ad opera di artisti provenienti da tutto il mondo: a Palazzo Girio, Costigliole di Saluzzo, fino a giovedì «Bambole o pupazzi? Meglio Pinocchio»; al castello di Magliano Alfieri, fino a domenica prossima: «Vi racconto la mia follia»; al castello reale di Garessio: «Miseria e nobiltà».

Tra i tanti castelli, merita una visita, per fascino storico ed architettonico, Villa Colombaro San Michele. Si trova a Cuneo, in via Tadini. La visita è sempre su appuntamento (tel. 0171.612.150), e il 22 settembre, quando è in programma un'apertura straordinaria. Sono i proprietari che accompagnano gli ospiti svelando i segreti dell'antica casa. Racconta Domenico Sanino: «Nel 1799, il Comune deliberato l'annessione Francia. La presenza francesi sul nostro territorio non fu accolta ovunque positivamente e ci furono movimenti armati antifrancesi, capeggiati da alcuni nobili, tra cui il conte Luigi Macchia di San Michele. Il nobile fu decapitato dai francesi: il corpo venne recuperato dai compagni d'arme la testa invece esposta una lancia fu portata a spasso per la città. Nacque così la leggenda famiglia secondo il fantasma povero conte gira senza pace per in cerca sua testa. un figlio toccò pensare alla numerosa famiglia compresa zia rimasta convento. nel riparare una cappella dove venne riposta la reliquia del Beato Angelo, l'erede, un quadro preesistente, fece dipingere, ai piedi del Beato, il capo del padre, come per restituirgli nell'aldilà ciò che gli era stato sottratto in terra». La villa mu- e poi una preziosa collezione di cimeli raccolti nei secoli.

In provincia di Asti, arroccato su una collina svetta il suggestivo castello di Cisterna d'Asti, sede del museo di antichi mestieri.

In provincia Alessandria, l'associazione culturale Erba matta propone una passeggiata d'arte nel maniero di Castelnuovo Bormida, intitolata «Castelnuovo operine», di Cinzia Cornetti. Le "operine" assemblaggi di foto del paese e diversi oggetti ritrovati nel tempo, sono esposti nel giardino, cornice ideale per evocare suggestioni d'altri tempi. Altra villa storica è Villa Marengo, dove soggiornò l'imperatore, è inserita negli itinerari napoleonici ed è sede del Museo della Battaglia.

Informazioni sugli altri castelli aperti e sugli orari, il numero verde della Regione: 800.329.329

Villa Marengo in provincia di Alessandria durante una rievocazione napoleonica

NEL PARCO BIELLESE CONCERTO DI BRUNO CHIARENZA

«Guarda che luna», a Rosazza questa sera c'è Buscaglione jr

Atmosfere Anni 50 con il figlio naturale del cantante
A Graglia mostra di foto e documenti sul grande Fred

ROSAZZA

Lui è Bruno Chiarenza ma per mestiere si presenta in pedana come Fred Buscaglione jr. Perché in realtà quest'artista è il figlio naturale del grande Fred, e basta sentirlo cantare e vederlo dal vivo, per capire che è proprio così.

Alle 21 oggi, nel parco di Rosazza, la Provincia di Biella in collaborazione la Comunità Montana organizza una serata che riporterà il pubblico, ed i tanti appassionati della musica Anni Cinquanta, in quelle atmosfere fumose, un po' clandestine, che tanto piacevano a colui che venne definito il «Clark Gable italiano». Le note di «Eri piccola così», «Il diritto di Chicago», «Che bambola» e «Guarda che luna», tanto per citare qualche successo, saranno protagoniste in Alta Valle.

Non solo. Lo spettacolo prevede l'esibizione dei «Foto di gruppo», tre cabarettisti al seguito di Paride Mensa che si contenderanno la pedana a colpi di gag. Infine è in menù anche l'esibizione dei ballerini della «D&G dance school» che chiuderà alla grande la serata.

Bruno Chiarenza

L'ingresso è libero.

Anche Graglia, a pochi chilometri di distanza, renderà omaggio a Fred Buscaglione con una mostra di fotografie e documenti che si inaugurerà giovedì 1° agosto, alla Confraternita di Santa Croce. L'esposizione proseguirà fino al 25 agosto (con 15-18 nei giorni feriali e 10-12/15-18 per festivi e prefestivi), mentre lunedì 12, alle 21,30, in piazza Astrua, si terrà un concerto del gruppo Buscaglione Project. [p. g.]

FABIO SI ESIBISCE ASSIEME ALLA SUA BAND PER «L'ISOLA IN LA MAGGIORE»

Con Treves il lago si fa blues

Stasera è in concerto nell'arena di Verbania

Paolo Crivellaro

VERBANIA

E' un ritorno gradito e atteso quello di Fabio Treves a Verbania. è il bluesman in persona ad invitare i fans, attraverso «La Stampa» e con l'entusiasmo di sempre: «Ci vediamo presto, vi aspetto! Sarà ancora una volta bella storia di A quasi trent'anni dall'inizio della sua attività, Treves è oggi un testimone in pista dell'epoca d'oro blues made in Italy. E' capace di ricreare l'incanto del blues, vivendolo intimamente ogni volta. La «Treves Blues Band» salirà sul palco dell'Arena di Villa Maioni a Verbania Intra stasera alle 21,30.

L'armonicista e cantante milasarà accompagnato da tre ormai mitici musicisti come lui: Tino Capelletti (basso e voce), Alessandro Gariazzo (chitarra e voce), Massimo Serra (batteria). Il primo lp del gruppo risale al '75 e allora sono arrivati concerti, collaborazioni artistiche e festival famosi come Memphis, Tennessee, nel '92. La formazione ha aperto negli anni i concerti di vere e proprie leggende musicali come Charlie Mingus, Peter Tosh, James Cotton e Stevie Ray Vaughan. Fabio Treves ha collaborato con decine big italiani: Mina, Celentano, Cocciante, Bertoli, Brunduardi, Baccini, Finardi, Panceri, Ferradini. Nell'88 Treves e band corona il sogno durato vita: conoscere sul palco con Frank Zappa. realizza a Milano e Genova, quando gruppo si esibisce con il «Genio». La «Treves Blues Band» ritornerà in zona il 27 luglio per partecipare a «Euroblues» rassegna musicale che si terrà a Locarno, appena oltre il confine. [p. cr.]

Fabio Treves e la sua band sono il primo gruppo del blues «made in Italy»

STASERA APPUNTAMENTO A RODDINO

La «Mataria 'd Langa» con una lunga notte occitana e norvegese

RODDINO

Ultima notte di «Mataria 'd Langa» nel paese che ospita per l'undicesima volta la rassegna. Sulla piazza del Comune, il finale è affidato a due complessi: uno nuovissimo per i cuneesi, l'altro storico. In questi due estremi c'è la filosofia della «Mataria» che dal 1992 ha proposto musicisti consolidati e nuove realtà che qui hanno trovato una platea attenta e amica. Capiterà anche stasera i norvegesi Groenland Whalefishers, un gruppo che Marco Andriano e la Pro loco, che organizzano e il Comune la rassegna, hanno trovato su Internet. Dopo averli ascoltati è nata l'idea invitarli in Italia, dove la band non era mai stata. Ieri hanno suonato a Roma, stasera salgono sul palco di Roddino portando una che dal 1996 i pub norvegesi si contendono. Hanno anche registrato un cd, «Mainstreet Sword», e fatto da spalla ai Dubliners. Con loro condivideranno la serata i Lou Dalfin di Sergio Berardo. Per il complesso rock occitano ogni appellativo è superfluo: sono stati gli alfieri di una musica nuova radici antiche e la loro fama è quasi più grande nel resto d'Italia e all'estero che nella «Granda». Saranno i Lou Dalfin - che condividono con gli ospiti norvegesi la nascita nella musica popolare su cui hanno innestato il rock - ad allungare l'ultima notte «Mataria 'd Langa» fino alle prime luci dell'alba. Il biglietto d'ingresso costa 7 euro. [v. p.]

RADUNO NAZIONALE IN VAL BORMIDA

Fascino degli aquiloni grandi, piccoli, speciali nel cielo di Prunetto

PRUNETTO

Sono grandi, leggeri, colorati gli aquiloni che oggi, dalle 10 alle 18, solcheranno il cielo di Prunetto librandosi dal monte verso la Valle Bormida. Era nata tre anni fa l'idea di questo raduno, proprio per la posizione privilegiata del paese che aveva fatto ripensare agli organizzatori - l'associazione culturale «La Bataiera», il Comune - questo divertimento antico, cantato dai poeti, che senza pubblicità, è coltivato da molti: gli appassionati che partecipano al terzo raduno nazionale provengono da mezza Italia. Oltre alcune glorie locali, fra Ferruccio Nicolello di Piobesi, che non manca un incontro, Massimo Dal Grande di Bra, un «habitué» giunge per la terza volta da Udine, altri attendono da Padova, Parma, Biella, Milano e sono attesi costruttori di un club di Urbino. Gli aquiloni sono anche enormi; l'anno scorso superava i due per tre, la fantasia domina nei soggetti: carte da gioco, animali, improbabili creature fantastiche, quadri astratti a il cielo blu fa da naturale sfondo. Le tecniche per farli volare oggi diventate raffinate, sfruttano le e la forma aerodinamica che è frutto più dell'ingegno di un bambino, ma di impegnativo studio. per i piccoli gli aquiloni non sono più, arriveranno però, alle 15, i Trottolieri di Roccavignale a intrattenerli spettacolo, mentre nel castello si potrà visitare la mostra «Orsa Maggiore» di Jean Gaudaire Thor, idonea per il percorso artistico «Via del sale». [v. p.]

IN LOCANDINA

CUNEO

Architorti al Nuvolari

Al Nuvolari Libera Tribù stasera, alle 21,30, concerto del quintetto Architorti (che era stato rinviato causa maltempo domenica scorsa). La formazione proporrà un itinerario nella musica antica, classica, dance e da film, in rielaborazioni originali, frutto di una ricerca che muove dalla letteratura musicale antica fino all'avanguardia. [v. p.]

TORNACO

«Dik Dik» e cabaret

Due gli appuntamenti proposti dal Comune della Bassa Novarese in occasione della festa patronale: questa sera alle 21,30 il concerto dei «Dik Dik»; domani sera sul palco l'esibizione Raoul Cremona, conosciuto come «mago Oronzo». Cabaret questa sera anche a Cameri, a La Quercia, sulle rive del Ticino: Carlo e Simone presentano il nuovo show. [c. m.]

BAVENO

Evergreen del Novecento

Dalla lirica agli evergreen. Dopo l'entusiasmante recital di Natalie Choquette il Festival Glordano propone questa sera «'900: le voci dei ricordi». Andando indietro con la memoria il quintetto dagli Alti & Bassi presenta, alle 21,15, a Villa Fedora un percorso che va dal Gospel Country, da George Gershwin allo Swing, dai Platters alla magia di Walt Disney, dal Rock fino a Lucio Battisti. [f. r.]

VERCELLI

Sei contrabbassi

Ultimo concerto per le Armonie Notturne nelle suggestioni del cortile del Leone, in via San Michele. L'appuntamento è per martedì, dalle 20,45, per una prolusione con visita guidata tra argenti e ceramiche di Palazzo Langosco. Le prime note saliranno alle stelle verso 21,30, protagonista formazione insolita composta sei contrabbassi che eseguiranno un repertorio di brani originali e trascrizioni di Brahms, Wagner, Mozart, Saint-Saens, Torta, Verdi, Rossini, Schubert e Bottesini. Suonano Davide Botto, Davide Ghio, Alos Canestrelli, Giullo Guarini, Stefano Schiavolini e Michele Lipani. In caso di pioggia si sposta al Teatro Civico in via Monte di pietà. Informazioni: Società del Quartetto, 0161/255575. [g. bar.]

VIGNALE

In scena il Teatro Nuovo

Dalle 21,30, di questa sera, per la rassegna «Vignaledanza», è di scena la Compagnia Teatro Nuovo, con Pompea Santoro. In programma: Casanova; Purple Wark; Pulcinella. [r. sa.]

DAL 25 AL 31 LUGLIO SI SVOLGERA' LA RASSEGNA «TEATRO E COLLINE» GIUNTA ALLA 12ª EDIZIONE

Calamandrana diventa cittadella degli attori

Tra gli interpreti ci sono Lella Costa, Ivano Marescotti, Carlo Lucarelli, Ricky Gianco

Enrica Cerrato

CALAMANDRANA

Nel cuore del Monferrato, tra Nizza e Canelli, c'è borgo arroccato collina che per una settimana si trasforma in cittadella del teatro. Lo fa ininterrottamente da 12 anni, grazie alla passione e competenza di un gruppo di giovani (ormai un po' maturati), che hanno perso la voglia di andare a spettacoli di qualità e fuori dagli schemi degli altri festival e rassegne estive.

A Calamandrana Alta, da giovedì e mercoledì 31 luglio, con «Teatro e Colline» si tornano ad accendere i riflettori sul centro storico. Sul palcoscenico allestito nel magnifico parco del castello si alterneranno artisti Lella Costa (giovedì 26), Carlo Lucarelli (giallista e conduttore televisivo in questo anche attore) accanto a Ivano Marescotti (27), Ascanio Celestini (29), Toni Mazzara e Stefano Dell'Accio (30). Ci saranno anche musicisti come Davide Van De Sfroos (25, in seconda serata), Maurizio Camardi band y Gianco, a cui si aggiungerà Lella Costa dopo recital (26), gli «Yo Yo Mundi» un originale interpretazione dal vivo film Ejzenstein, Billy Bros suo jumpin' blues (28).

Quest'anno la rassegna nauncora anche grazie alla collaborazione con il circolo astigiano «Diavolo rosso» e fornirà una panoramica nuovo teatro e della musica emergente. «Per chi è interessato alle vie che sta percorrendo il mondo dello spettacolo - anticipa il sindaco Massimo Fiorio, tra i fondatori della manifestazione - Calamandrana è un ideale incrocio di arti e linguaggi, danza e musica, parole ed immagini».

Il tema della conflittualità

Carlo Lucarelli, di scena il 27 luglio

mondo moderno domina su questa edizione rassegna: proposto non solo nello spettacolo di Lella Costa (Stanca di guerra), ma anche in «Guerrilla» di Lucarelli e in «La mia guerra finì lì» (31) prima nazionale di Luciano Nattino che porta in scena con Emanuele Arrigazzi, una storia tratta dal diario di Giovanni Bussi, «un langarolo primo conflitto mondiale». E poi ancora: tutta da scoprire la mostra «Oltre il muro» del reporter Livio Senigalliesi, che offre immagini della caduta del muro di Berlino alla Jugoslavia, dalla Palestina all'Afghanistan. Inoltre le serate punteggiato dalla lettura di racconti tratti da materiale originale dell'Istituto Storico della Resistenza Asti.

Calamandrana per l'occasione apre le porte del centro storico che diventa palco, illuminato da mille luci e presenta anche angoli suggestivi dove incontrarsi a chiacchierare (i soci del Diavolo rosso allestiranno il servizio bar) oppure a degustare i vini dei produttori locali alla Bottega del vino o il circolo «Il Batacchio», un ristorante giovane con piatti della tradizione.

Lella Costa reciterà «Stanca di guerra» al castello di Calamandrana venerdì 26.

Il programma dettagliato della rassegna è su internet sito www.diavolorosso.it/fr, oppure su www.teatroecolline.com. Informazioni si possono chiedere anche in Comune: 0141/75.114. Il costo dei biglietti il primo spettacolo di ogni serata è di euro (ridotti 5), per il secondo spettacolo il (rid. 4). Unica eccezione la performance di Lella Costa che costa 12 euro (rid. 8). Le serate musicali avranno ingresso libero, con la sola esclusione di Davide Van De Sfroos euro, rid. 5).

STASERA AL CINEMA

MACUGNAGA Tel. 0166 262.220.
CHIUSO PER FERIE FINO AL 30 AGOSTO

[illegible]: Prim. (ore 18-23)
tel 0165 230536 (www.delavalle.it).
NON PERVENUTO

DEB GUIDER: Tel 0160 949.473
Spiderman (ore 21.30)

SANT'ANNA: Tel (0125) 307463.
Vanilla Sky (ore 21,15)

[illegible] Tel 0165 740.373
Parla con lei (ore 18; 21,30)

MONTE [illegible] CENTRO CONGRESSI:
Tel. 0165 841.206
L'era glaciale (ore 17)
The Mothman Prophecies (ore 20; 22)

PALAVE: [illegible]
(www.vogliadicinema.it).
Harry Potter (ore 18)
Il signore degli anelli (ore 21)

AUDITORIUM: T 0166 810.060
(www.vogliadicinema.it).
Lilo & Stitch (ore 18,30); **Ocean's eleven** (ore 20,30); **Spiderman** (ore 22,30)

IDEAL: Tel. 0166 [illegible] (www.vogliadicinema.it).
Scooby Doo (ore 16,30); **Resident Evil** (ore 20,30; 22,30)

ARCINEMA: Tel 0125 425084
Nel castello del museo in piazza Ottinetti [illegible] concerto della Chorus [illegible] dal titolo [illegible] **Gershwin ai beatles**

ROASIO: Tel 0125 641.480
[illegible] PER FERIE FINO AL 30 AGOSTO

[illegible]: Tel. 0125 641.5[illegible]
Scooby Doo (ore 16,30; 18,30; 20,30; 22,30)

MAZZEI Inf Tel. 015-22.738 - 31.312.
SALA 1:
Spider man
Orario: spettacolo unico ore 21,30.
[illegible] 16,30; 20,15; 22,30.
Al martedì 4,50 €.

[illegible]
Residenti evil
Orario: spettacolo unico ore 21,30.
Festivi: 16,30; 19,45; 22,30.
Al martedì 4,50 €.

SALA 3:
CHIUSURA ESTIVA
Al martedì 4,50 €.

[illegible] DI SANTHIÀ.
In caso di maltempo la proiezione si terrà nella [illegible] Impero.
Inf. Tel 015-22.736 - 31.312.
[illegible] **degli anelli - La compagnia dell'anello** di P. [illegible]
Orario: spettacolo unico ore 21,45.
Prezzo: 4,50 €, ridotto 3 €.

ODEON.
Inf Tel 015-22.736 - 31.312
CHIUSURA ESTIVA

SOCIALE.
Inf. Tel. 015-22.736 - 31.312
CHIUSO PER [illegible]

VERDI.
Inf. Tel 015-253.89.27.
Sulle rale labbra
Orario: 20; 22,15.

EROS.
Inf. Tel. 015-253 89.27
CHIUSURA ESTIVA

[illegible]
Inf. Tel. 015-93.899
CHIUSURA ESTIVA

ARISTEUS
CHIUSO

[illegible]
Inf. Tel 015-767.323.
CHIUSURA ESTIVA

FELIX Inf. Tel. 015-242 31.18
[illegible]

ASTRA Inf. Cr. Tel. 0161-253 045-Informa spettacoli 0161-69.633
Kate & Leopold
Orario: 22 spettacolo unico, €5.

NUOVO ITALIA Inf. Cr. Tel. 0161-257.744-Informa spettacoli 0161-69 633
CHIUSO PER FERIE
FINO AL 22 AGOSTO COMPRESO

[illegible] Inf. [illegible] Tel. 0161-259 047-Informa spettacoli 0161-69.633
CHIUSO PER FERIE
FINO AL 22 AGOSTO COMPRESO.

[illegible] Inf. Cr. Tel. 0161-215.018.
CHIUSURA ESTIVA.

CRISTO RE DI SANTA CHIARA. Inf. Cr. Tel. 0161-215.018-3288598100-www.trovacinema.it-www.saladellacommedia.it-[illegible] primissima.it.
STASERA RIPOSO.

LUX Inf Cr Tel 0161-213.375
CHIUSURA ESTIVA
CON RIAPERTURA META' SETTEMBRE.

TEATRO BARBARA Via Parini 1. Inf. Cr. Tel. 0161-253.378.
CHIUSO.

SALA BOSSETESCA. Inf. Cr. Tel. 0161-252.667.
CHIUSO

TEATRO CIVICO. Inf. Cr. Tel. [illegible].
CHIUSO

LUX. Inf. Tel. 0163-22.898.
CHIUSURA ESTIVA.

PARROCCHIALE.
CHIUSO.

[illegible] Inf. 0161-488.714.
CHIUSO.

IDEAL. Inf. Tel. 0161 930.827-333/4467480.
CHIUSURA ESTIVA.

[illegible] Inf. Tel 0161-828.000
CHIUSO

[illegible] Inf. Tel. 0163-54.265
[illegible]

LE TRAME DEI FILM

BLOODY SUNDAY. Drammatico. Orso d'Oro a Berlino, il film ricostruisce la strage del 30 gennaio 1972 a Derry.
CASONAI. Commedia. Stefania Rocca e Fabio Volo sono una coppia in crisi nei film di D'Alatri; le difficoltà [illegible] dalle «interferenze» nel loro rapporto di amici, parenti, conoscenti.
IL CASTELLO. Drammatico. Robert Redford è un pluridecorato generale dell'esercito americano che viene ingiustamente condannato alla reclusione in un carcere di massima sicurezza guidato da uno spietato [illegible].
LA COLLEZIONE INVISIBILE. Drammatico. Il ricco anziano Ottavio Proietti, ormai cieco, possiede una preziosa collezi[illegible] di disegni: tre vicine di casa e un architetto tentano di appropriarsene.
EV[illegible]YTHING PUT TOGETHER. Drammatico. Dal regista di «Monster's ball», la storia di un donna che perde il figlio e comincia quindi ad isolarsi dal mondo che [illegible] circonda.
IL PIU' BEL GIORNO DELLA MIA [illegible]. Commedia drammatica. Il film [illegible] Cristina Comencini ritrae una famiglia: una matura signora che vive di ricordi, i suoi tre figli pieni di problemi.
IRREVERSIBLE. Noir. Film scandalo del festival di Cannes; racconta di una donna (Monica Bellucci) violentata in metropolitana. L'ex marito e il nuovo fidanzato vogliono vendicarla.
ITALIANO PER PRINCIPIANTI. Commedia. In una cittadina danese vivono sei personaggi con due caratteristiche comuni: la passione per la lingua italiana e l'essere single.
LANTANA. Thriller psicologico. Si narra [illegible] di una psichiatra scomparsa (Barbara Hershey); il [illegible] chiamato a risolvere il caso si trova di fronte a un'ingarbugliata rete di personaggi.
LILO & STITCH. Disegni animati. Dalla Walt Disney, la storia [illegible] tra la [illegible] orfanella Lilo e l'extraterrestre Stitch.
LOST TIME DEAD. Horror. A Londra, un gruppo di ragazzi partecipa a una seduta spiritica: sarà l'inizio di un incubo.
LOVELY RITA. Drammatico. Arriva dall'Austria questa storia di una ragazzina che vive isolata (i compagni di scuola non la sopportano, i genitori la maltrattano) e s'invaghisce [illegible] un vicino di casa e di un anziano artista di pullman.
METROPOLIS. Film d'animazione. [illegible] Giappone, la versione a disegni animati del capolavoro di Fritz Lang.
MILLENNIUM MAMBO. Drammatico. La giovane Vicky è contesa da due uomini: Hao-Hao e Jack. Il primo la possessiona al punto da indurla ad andare a vivere da Jack, nonostante le sue difficoltà economiche.
NAMELESS. Thriller. Cinque anni dopo la presunta morte della figlia, la madre riceve una sua telefonata e parte alla ricerca aiutata da un ex poliziotto e un giornalista.
[illegible]. Drammatico. Un anziano e celeberrimo scrittore di origine sudamericana parte con un giornalista alla volta di Stoccolma per ritirare il premio [illegible]. Il viaggio incontrano personaggi particolari.
L'ORA DI RELIGIONE. Drammatico. Un pittore [illegible] un giorno riceve la visita di un frate che lo avverte che è in corso il processo di beatificazione della madre.
[illegible] NTENTE. Drammatico. Durante [illegible] vacanze con la mamma il [illegible] Mathieu conosce e s'invaghisce del coetaneo Cédric.
[illegible]. Fantasy. Versione cinematografica [illegible] popolare videogioco con Milla Jovovich abile cacciatrice di zombi.
RESPIRO. Drammatico. Gli abitanti di Lampedusa non sopportano la spensieratezza di Grazia, giovane madre di un'adolescente e di due ragazzi, e il marito decide [illegible] mandarla a Milano.
RICETTE D'AMORE. Commedia. L'esordiente Sandra Nettelbeck descrive il rapporto che s'instaura tra Martha, abile cuoca [illegible] un ristorante d'Amburgo, e il collega che le viene affiancato.
SAMSARA. Drammatico. L'indiano Pan [illegible] narra la storia di un monaco tibetano che scopre il desiderio per una donna.
SCANDALOSI VECCHI TEMPI. Erotico. Arrivano nelle sale, riuniti in un unico film, dodici corti erotici prodotti tra il 1905 e il 1930.
[illegible]. Versione cinematografica della celeberrima serie di disegni animati creata da Hanna&Barbera.
LO[illegible] E IL LADRO. Comico. Un ladro s'introduce [illegible] villa di uno spietato uomo d'affari: sarà [illegible] a una battaglia senza esclusione di colpi con l'avido proprietario (Danny De Vito).
SHAFT. Poliziesco. Ritorna sugli schermi il personaggio di John Shaft, detective di colore impegnato in un caso di omicidio compiuto da un giovane di famiglia benestante.
SPIDER-MAN. Avventuroso. Approda sugli schermi l'eroe del fumetto.
STAR WARS EPISODIO II. Fantascienza. Approda nelle sale il nuovo kolossal della saga: Amidala, minacciata, viene affidata alla protezione di Anakin Skywalker.
SULLE MIE LABBRA. Drammatico. Il film s'impernia sul rapporto che nasce tra l'insoddisfatta segretaria, la sorda Carla Bhem, e un ex carcerato in cerca dell'occasione propizia.
TERZA GENERAZIONE. Drammatico. Un'adolescente [illegible] buona famiglia prossima borsista in un prestigioso college di Sidney si accinge a cominciare una stagione fondamentale della sua vita.
THE TERRORIST. Drammatico. Dall'India, la storia di una diciannovenne scelta come kamikaze per un attentato.
UN SOGNO, [illegible]. Commedia drammatica. Da una storia vera, la vicenda di [illegible] ex-atleta che cerca di affermarsi come allenatore di una squadra di baseball nel Texas.
VERITÀ [illegible]. Thriller. Nel 1977 [illegible] giovane di San Francisco decide di andare a [illegible] la verità sul suicidio della sorella [illegible] comincia un lungo viaggio verso l'Europa.
WINDTALKERS. Drammatico. John Woo racconta una storia della seconda guerra mondiale: i giapponesi decifravano le trasmissioni militari criptate, per ovviare al problema [illegible] americani reclutarono nei [illegible] indiani navajo affinc[illegible] di usare un codice militare segreto nella loro lingua madre.

NOVARA E PROVINCIA

[illegible]
Sito web, programmazione cinematografica novarese: [illegible]

VIP. Tel. 0321-625.588.
[illegible] Evil
Dr. [illegible] e fest.: 20,20; [illegible] Fer. [illegible] e prefest.: € 7,50. [illegible] pom [illegible] sera fer. € 5.00 (12/17 anni, € 5.00 esc. sab. dopo le 21).

ARALDO. 0321-474.825
Chiuso per riposo estivo

CORTILE ANOLETTO. Tel. 340 - 1476885.
Spider-man
Apertura cr.: 21 Inizio film 21,45 [illegible] 5.50/3.50; [illegible] € 4.50.

ELDORADO. [illegible] 0321 - 624.158
chiuso per riposo estivo

SACRO CUORE. Tel. e segr. [illegible] 0321-465484.
[illegible] **majestic**
Dr.: 20; 22,30; Info su segr. tel. ingr. € 6,50/5.

CASTELLO VISCONTEO
oggi riposo

SANT'ANDREA. Info 0321-637183. Sito web [illegible] (previews com'cremandrea e www.salediatacomunità.it). **Chiuso per riposo estivo**

ARONA
[illegible] -Cinema sotto le stelle- (prezzi ridotti aderenti) Info 0322-240 563
Monsters & Co.
Ore 21,30 - € 5

VARZONI.
Chiuso per riposo estivo

BORGOMANERO
MODERNO. Tel 0322 - 82.151
chiuso per riposo estivo

NUOVO SALA 1. T. 0322-81741.
chiuso per riposo estivo

NUOVO SALA 2. Tel. 0322 - 81 741
chiuso per riposo estivo

NUOVE SALA 3. T. 0322 - 81.741
chiuso per riposo estivo
[illegible] - € 6.50, [illegible] € 4.50 (lun. fer. € 7.50).

BALLARDINI. Tel. 0321 - 51.95.23.
Spider-man
Ore fer. e fest.: 21,30

METROPOLIS MULTISALA. Tel. 0331 - 914.285 (int. pren.: ven. 18,30-21,30; sab./dom. 14,30-21,30. Sito web: www.cinemetropolis.it)
Long time dead (vm. min. 14 anni) Dr. fer.: 22,50. Sabato: 22,50; 0,50. Fest. 22,50. Ingr. € 7, rid. € 5. Merc., giov. sera e sab. pom. € 5
Windtalkers Dr. fer.: 22,30. Sabato: 22,30; 1. Festiv: 18; 20,30, 22,40. Ingr.: € 7; rid. € 5. Merc., giov. sera e sab. pom. € 5.
Scooby-Doo Dr. fer.: 20,30; 22,40. Sabato: 20,30, 22,40; 0,30. Fest.: 18, 20,30; 22,40. Ingr.: € 7, rid. € 5. Merc., giov. sera e sab. pom. € 5
Spider-man Dr. fer.: 20,10; 22,30. Sabato: 20,10; 22,30; 0,50. Fest.: 17,30, 20,10, 22,30. merc. e giov. sera tariffa intera € 7. Ingr. festivi e prefestivi: € 7, rid. € 5
Lilo & Stitch Dr. fer.: 20. Sabato: 20. Festiv: 17,40; 20. Ingr.: € 7, rid. € 5
[illegible] **Evil** (vietato minori [illegible] anni) Orario feriali: [illegible], [illegible] Sabato: [illegible] - 22,40, 1. Festivi: 17,40, 20,20, 22,40. Ingr.: € 7; rid. € 5. Merc., giov. sera e sab. pom. € 5
Santana. Dr. fer.: 20,10; Sab.: 20,10; Festivo: 17,30; 20,10. Ingr.: € 7; rid. € 5. Merc., giov. sera e sab. pom. € 5
Radio Killer. Dr. fer.: [illegible]; 22,50. sab. 20,30; 22,50. 1; festivi: 17,50; 20,30; 22,50. Ingr.: € 7, rid. € 5. Merc., giov. sera e sab. pom. € 5
[illegible] Fer.: [illegible] 22,40. sab.: 17,40; 20,20. 22,40; 1; fest.: 17,40; 20,20, 22,40. Ingr.: € 7, rid. € 5. Merc., giov. sera e sab. pom. € 5.

CUNEO
CINE TEATRO. Tel. 0321 - 91 183
Chiuso per riposo estivo

[illegible]
S. PELLICO. Tel. e segr. t. 0321-777 122
Chiuso per riposo estivo

[illegible]
[illegible] 1.
[illegible] 853.
[illegible].www.multisalaponi[illegible].com
CHIUSO PER RIPOSO ESTIVO
Informazioni orari su segreteria telefonica

[illegible] DEL
Info 0324 240 853
oppure www.multisalaponi[illegible].
[illegible] PER RIPOSO ESTIVO
Informazioni orari su segreteria telefonica

SOCIALE
Tel. e segr. tel. 0323 - 61 459
chiuso per riposo estivo
[illegible]
Tel. 338.1642.676.
CHIUSO PER RIPOSO ESTIVO

[illegible]
SOCIALE (INTRA)
Info su segreteria telefonica 0323 - 401.940.
riposo estivo
[illegible]
Info su segreteria telefonica 0323 40.19.40
Nameless - Entità nascosta
Dr. mi. e fest.: 20,30, 22,30

SOCIALE (PALLANZA) SALA 1.
Info tel. 0323 - 501.964
chiuso per riposo estivo
Informazioni orari su segreteria telefonica

SOCIALE (PALLANZA) SALA 2.
Info. tel. 0323 - 501.964
chiuso per riposo estivo
Informazioni orari su segreteria telefonica

ASTRA [illegible] corso Giulio [illegible] 67, tel. 856.521. Nameless entità nascosta. Virt. 14. Dr.: 16; 18,10; 20,20; 22,30.
ASTRA 2 corso Giulio [illegible], tel. 8[illegible]: 16,30; 18,30; 20,30; 22,30.
ASTRA [illegible] corso Giulio [illegible] 67, tel. 856.521. Spider-man Dr.: 15,30; 17,50; 20,10; 22,30.
AMBROSIO [illegible] corso Vittorio Emanuele II [illegible]. Sala 1: Resident Evil. Dr.: 15; 18,10, 20,20; 22,30. Sala 2: [illegible]; 15,15, 18,15, 22,15. Sala 3: Spider-man. Dr.: 15,30; 17,50, 20,10, 22,30.
ARLECCHINO corso Sommeiller 22, tel. 581.7190. Sala 1: Nameless entità nascosta. Virt. 14 [illegible]: 16,30; 18,30; 20,30; 22,30. Sala 2: Uno sogno, [illegible] vittoria, the rookie. Dr.: 15,30; 17,50, 20,10; 22,30.
CAPITOL via San Ostmazio 24, [illegible]. 540.605. La collezione invisibile. Dr.: 16,30; 18,30; 20,30; 22,30.
CENTRALE via Carlo Alberto 27, tel. 540.110. [illegible] Dr.: 16, 18,10, 20,20, 22,30.
C. CHAPLIN 1 via Garibaldi [illegible], tel. 436.07.23. Torre generatrice. Dr.: 16; 18,10; 20,20; 22,30
C. [illegible] 2 via Garibaldi 32/a, [illegible]. Ricette d'amore. [illegible]: 16,30; 18,30; 20,30; 22,30
CIAK corso G. Cesare [illegible], tel. 232.029. Chiuso per [illegible].
[illegible] MASSAUA [illegible], Massaua 1[illegible], tel. 779.60.209, pren. tel. [illegible]. Lilo & Stitch Dr.: 15, 16,45; [illegible]: 20,15; 22, 0,05. Nameless [illegible] 14. Dr.: 16,10; 18,10; 20,10; 22,10; 0,00. Spider-man [illegible]: [illegible] 16,15; 20,20; 22,45; 0,45. [illegible] Doo. Dr.: 15; 16,50; 18,40; 20,30; 22,20; 0,10. Resident Evil. Dr.: 15; 16,55; 18,50; 20,45; [illegible]; 0,40.
DORIA via Cramsci 9, [illegible]2.422. Lo scrocconne il teatro. Dr.: 16; 18,10; 20,20; 22,30
DUE [illegible] via Montebello 62, tel. 327.2214. Verità sospettate. Dr.: [illegible]; 15,30; 20,30; 22,30
DUE GIARDINI - Sala Quinquenne via [illegible] 62, tel. 327.2214. Metropolis [illegible]: 15,15; [illegible]; 20,30; 22,35.
ELISEO [illegible] piazza Sabotino, tel. 447.52.41. Chiuso per lavori.
ELISEO BLU piazza Sabotino, tel. 447.52.41. Spider-man. Dr.: 15,45; 18,05; 20,20; 22,30.
ELISEO ROSSO piazza Sabotino, [illegible]. Resident Evil. Dr.: 16,30; 18,30; 20,30; 22,30.
[illegible] piazza Vittorio Veneto 5, [illegible] 817.94.83. Quasi niente. Dr.: 16,30, 18,30; 20,30; 22,30.
[illegible] 3 [illegible] 241, tel. 561.54.47. Irreversibile. Dr.: 15,30; 17,45; 20; 22,30.
ROMA 2 [illegible] 241, tel. 561.54.47. Lantana. Dr.: 15,30; 17,45; 20; 22,30.
ETOILE via B. Buozzi ang. via Roma, tel. 500.353. Star [illegible] - Episodio II. L'attacco [illegible]. Dr.: 16,20; 19,35; 22,25.
FIAMMA corso Trapani 67, tel. 385.2037. Chiuso per ferie.
F.LLI MARX - Sala Grucho corso Belgio 53, tel. 8121410. **Scooby Doo** Dr.: [illegible]; 18,30; [illegible]; 22,30
F.LLI MARX - Sala Harpo corso Belgio 53, tel. 8121410. **Resident Evil** Dr.: 16,30; 18,30; 20,30; 22,30.
FREDDI piazza S. Carlo 2 bis/b, tel. 011.817.9370. Chiusura estiva.
GIOIELLO via C. Colombo 31 bis, tel. 011.560.5756. Bedford Park. Dr.: 15,30; 20; 22,30.
GREENWICH VILLAGE via Po 30, tel. 011.817.3323. Sala 1: Il [illegible] giorno della mia vita. Dr.: [illegible]; 18,30, 20,30, 22,30. Sala 2: [illegible] per principianti. Dr.: 16; 18,10, 20,20, 22,30. Sala 3: L'ora di religione. Virt. 14. Dr.: 16,30, 18,30; 20,30, 22,30
IDEAL Cityplex 1 corso Beccaria 8, tel. 017 521.4316. Ideal 1: Il [illegible] Dr.: 15,30; 17,50; 20,10; 22,30. Ideal 2: Resident Evil Dr.: 16,30; 18,30; 22,30; 22,30. Ideal 3: Spider-man. Dr.: 15,30; 17,50; 20,10; 22,30. Ideal 4: Scooby Doo. Dr.: [illegible]; 20,30; [illegible]. Ideal 5: Lilo & Stitch Dr.: 15,30; 17,15; 19,20; 22,30.
KING via Po 21, tel. 812.58.96. Sulle mie labbra. Dr.: 15,50; 17,50; 20,10; 22,30
[illegible] Massa 5, tel. [illegible].614. Bloody Sunday. Dr.: 16; 18,10, 20,20; 22,30.
[illegible] Galleria S. Federico, [illegible]. Nameless - Entità nascosta [illegible]. Dr.: [illegible]; 18,10; [illegible]; 22,30
MASSIMO [illegible] via [illegible], tel. 812.6606. Millenium mambo. Dr.: 15,30; 18,30; 20,30; 22,30.
MASSIMO DUE via Verdi 18, tel. 812.5605. Jules e Jim. Dr.: 15; 16,10; 20,20; 22,30
NAZIONALE 1 via Pomba 7, tel. 812.41.73. [illegible]. Dr.: 15; 17,30; 20; 22,30
NAZIONALE 2 via Pomba 7, tel. 812.41.73. Lovely Rita. Dr.: 16; 17,40; 19,20, 21; 22,40.
OLIMPIA 1 via Arsenale 31, tel. 532448. Chiuso per ferie.
OLI[illegible] 2 [illegible] Arsenale[illegible], tel. 532.448. Chiuso per ferie.
PATHE' [illegible] via Nizza 262 Lingotto, tel. 011.68.77.055. **Aiuto sono un pesce.** Dr.: 13,45; 16; 18,20; 20,25; 22,30. Spider-man. Dr.: 14; 17; 19,20, 20; 22; 22,30. **Star Wars II - L'attacco dei cloni.** Dr.: 13,15; 16; 18,50; 21,45. [illegible] Stitch. Dr.: 13,45; 16; 18,20; 20,25; 22,30. Resident Evil. Dr.: 13,45; 15,55; 18,10; 20,25; 22,30. Nameless. Virt. 14. Dr.: 13,15; 15,30; 17,50; 20,10, 22,30. Scooby Doo. Dr.: 13,45; 15,55; 18,10; 20,25; 22,30. Windtalkers. Dr.: 13,15; 16; 18,50; 21,45. Uomo [illegible]. Dr.: 13,35; 15,55; 18,10; 20,30; 22,35. Long time dead. Dr.: 13,45; 16; 18,20; 20,25; 22,30. Shaft. Dr.: 13,50; 16,05; 18,10; 22,20.
[illegible] 1 via XX Settembre [illegible] tel. 531.400. Spider-man. Dr.: 15; 17,30; 20; 22,30.
REPOSI 2 via XX Settembre 15, tel. 531.400. Scooby Doo. Dr.: 15; 16,10; 20,20; 22,30.
REPOSI 3 via XX Settembre [illegible], tel. 531.400. Windtalkers. Dr.: 15; 17,30; 20; 22,30.
REPOSI 4 via XX Settembre 15, [illegible]. Casomai. [illegible]: 15,30; 17,50; 20,10; 22,30
REPOSI 5 - LILLIPUT via XX Settembre 15, tel. [illegible]. Lilo & [illegible]. [illegible]: [illegible] 18,10; 20,20; 22,30.
ROMANO [illegible] Subalpina, tel. 562.01.45. Scandalosi vecchi tempi. Virt. 15. Dr.: 16; 17,40; 19,20; 21; 22,40.
STUDIO RITZ via Acqui 2, tel. 819.01.50. Everything put together - Tutti [illegible]. Dr.: 16,30; 18,30, 20,30; 22,30.
TEATRO NUOVO corso Massimo d'Azeglio [illegible], tel. 650.02.00. Vedi teatro.
VALENTINO 1. Chiuso per ferie dal 30 giugno al 5 settembre. Riapertura venerdì 6 settembre.
VALENTINO 2. Chiuso per ferie dal 30 giugno al 5 settembre. Riapertura venerdì 6 settembre.

IL LEADER STORICO GIANCARLO GOLZI SI CONFESSA A DUE SETTIMANE DAL CONCERTO: «E' UNA GIOIA SUONARE PER LA GENTE CHE CONOSCO, DELLA VAL NERVIA HO TANTI RICORDI DELL'INFANZIA»

Serata d'onore per i Matia Bazar

A Dolceacqua l'omaggio ai vincitori dell'ultimo Festival

Gianni Micaletto
DOLCEACQUA

Una serata d'onore. L'omaggio [redacted] Dolceacqua a uno dei gruppi più longevi e brillanti della canzone italiana. E' il concerto che i Matia Bazar terranno il 6 agosto all'ombra del Castello dei Doria, nuova tappa del tour estivo seguito alla trionfale tournée nei teatri sull'onda del successo al Festival con «Messaggio d'amore». Un appuntamento voluto dal Comune per impreziosire il cartellone degli eventi. Forse la tappa alla quale tiene di più Giancarlo Golzi, leader storico della formazione e artefice del rilancio dei Matia assieme a Piero Cassano, altro elemento legato [redacted] origini del gruppo, nato nel 1974. Batterista e co-autore di molti successi, Golzi tiene moltissimo a suonare nella sua terra, l'estremo Ponente. «Almeno una volta l'anno cerco di organizzare un concerto che mi faccia sentire a casa - ammette -. Della Val Nervia conservo bellissimi ricordi legati alla [redacted] infanzia. E' [redacted] gioia [redacted] per la gente che conosco. E poi dormire finalmente nella mia casa di Bordighera, dopo tanto girovagare, con la mia famiglia. Purtroppo non potrò fare un lungo giro della cantine di Dolceacqua, perché il giorno dopo dobbiamo partire per Mantova...».

Stasera i Matia sono a Varallo Sesia (Biella), domani a Udine, poi Levanto, Roma e altre tappe prima di arrivare a Dolceacqua. Per proporre [redacted] spettacolo [redacted] sospeso tra passato e presente, tra i freschi successi legati alla nuova immagine del gruppo e lo sconfinato repertorio. Golzi non nasconde il travaglio per la scelta dei brani nella [redacted] del tour: «Abbiamo quasi litigato fra noi. Per esempio, non c'è «E dirsi ciao», la canzone [redacted] [redacted] quale abbiamo [redacted] il [redacted] Festival, quello del '78. [redacted] vuole anche [redacted] po' di coraggio a escludere brani così importanti. [redacted] vogliamo proporre dell'altro, e il nostro repertorio è una garanzia. Silvia (Mezzanotte, poi, è brava e sa farsi amare dal pubblico. Saranno due ore molto intense».

Va bene

Il ritorno di norvegesi e danesi a Diano Marina: è una delle poche certezze di questa estate, registrata con soddisfazione da alcuni albergatori. Una sorpresa graditissima.

Va male

E' vero che le sere di luglio e agosto non sono infinite. Ma molte concomitanze di manifestazioni, in località vicine tra loro e addirittura nello stesso comune, si potrebbero evitare.

[redacted] Bazar hanno trionfato al Festival con «Messaggio d'amore: si esibiranno a Dolceacqua il 6 agosto, nel quadro del tour estivo

DARSENA VECCHIA

Ecco [redacted] «Palacarisa» Il sindaco [redacted] Ruggeri aveva anche pensato di portare [redacted] se un [redacted] speciale per l'inaugurazione del nuovo «Palacarisa» nella piazzetta d'Alasio l'assessore alle varie ed eventuali del Comune di Roncofritto, vale a dire Palmino Cangini (alias Paolo Cevoli), ma l'«assessore» è arrivato in ritardo a causa di una [redacted]ta in barca. Questa la manifestazione che ha anticipato di un paio d'ore la festa con lo Zelig tour alla calata delle vele, affollata con oltre 3500 spettatori. Nove gli artisti che si sono alternati sul palco insieme ai conduttori Claudio Bisio e Michelle Hunziker: c'erano Cevoli, Natalino Balasso, Ale e Franz, Fabrizio Fontana, Leonardo Manera e Paolo Migone.

DEBUTTO TORMENTATO MA TRA GLI APPLAUSI IN PIAZZA SANT'AGOSTINO

Verezzi, ora Cyrano è donna

Anna Mazzamauro nel ruolo dello spadaccino

Augusto [redacted]
BORGIO VEREZZI

Chi ha avuto la pazienza di restare fino al termine, non se ne è dispiaciuto e ha salutato gli attori [redacted] [redacted] [redacted] applauso. Penalizzata nel primo atto [redacted] inconvenienti tecnici alla fonica, dovuti ai ritardi nella [redacted] a punto a causa delle piogge che hanno disturbato le ultime prove sia a Zagarolo (Roma) che qui in piazza Sant'Agostino, è comunque in gran parte risolti durante il lungo intervallo, la prima nazionale del «Cyrano de Bergerac», nella curiosa interpretazione di Anna Mazza- [redacted] comunque [redacted] con successo.

Alla «Tavernetta» [redacted] Borgallo, dopo i fiori, le congratulazioni [redacted] camerino della collega Milla San- [redacted] gli autografi, attorniata dalla compagnia, la Mazzamauro, professionista esemplare, insieme al regista Giovanni De Feu- [redacted] già pensa all'indomani, a come evitare ulteriori contrattempi: «Avrei tagliato il microfono a fette [redacted] spada», osserva con rammarico. Pare comunque abbastanza soddisfatta, e sollecita o tutti impressioni critiche sul versante artistico, sicura che lo spettacolo, come sempre accade, [redacted] assesterà nel rodaggio.

E' [redacted] toccante, sulla scene, Anna Mazzamauro, dolente e al tempo stesso brillante interprete di Cyrano, eccezionale nel trat-

Anna Mazzamauro con Simona Frenna (Rossana) nel «Cyrano» a Verezzi e nella foto sopra con Lorenzo Degl'Innocenti (Cristiano)

teggiare la tristezza e il dolore per il suo amore impossibile. Un personaggio nei cui panni l'attrice è scivolata lentamente sotto gli occhi degli spettatori: [redacted] passaggio dall'attrice Anna al ruolo dello spadaccino creato da Rostand è stato lieve come la trama dei pizzi di cui Cyrano è adorno. Accanto a lei una nutrita schiera di compagni, impegnati anche in molte scene di veri e finti duelli - di spada e di lingua - anche sulla stessa piazza.

E magici sono stati i momenti canori, affidati alla splendida voce di Simone Bartolini, il «soprano di Bellarosa», che ha collaborato alla realizzazione dell'ultimo Cd di Franco Battiato, [redacted] premiatissimo *Fleurs*, e grande interprete di arie barocche [redacted] più famosi teatri lirici del mondo: [redacted] ha infatti suscitato quella tratta dal *Rinaldo* di Haendel, «Lascia ch'io pianga», utilizzata [redacted] sfondo sonoro al dolore di [redacted] Cyrano consapevole di non poter rivelare [redacted] l'amore per Rossana a causa della bruttezza.

Stasera (ore 21,30) l'ultima replica, ancora una volta all'insegna del «tutto esaurito».

NINO PRUNELLI INVESTIRA' UFFICIALMENTE AL COMANDO GIOVANNI PIROVANO

Pro, domani il raduno col nuovo presidente

Primo giorno di scuola un po' diverso dall'abituale per la Pro Vercelli edizione 2002-2003. Al fascino e all'emozione della «vernice» stagionale della Pro, s'inseriranno aspetti inediti: non sempre, infatti, la presentazione della squadra coinciderà con quella del nuovo presidente, Giovanni Pirovano che riceverà da Nino Prunelli l'ideale passaggio del testimone. Inoltre i tifosi avranno l'occasione di applaudire Ike Nwigwe, il diciannovenne nigeriano che entrerà nell'ultracentenaria storia della Pro come il primo straniero a vestire la bianca casacca. Insomma saranno diversi gli eventi che scandiranno, a partire dalle 18,30, la suggestiva cerimonia alla «Sala dei trofei».

Quella di domani sarà l'atto iniziale della nuova stagione della Pro. Vecchi e nuovi leoni si ritroveranno in sede già in mattinata per le consuete visite mediche, mentre nel pomeriggio sul green del Piola, mister Braghin dirigerà la prima seduta d'allenamento. Aggregato al gruppo sarà, in prova, anche il difensore classe '74 Mariano Montefortì, argentino con passaporto italiano la scorsa stagione a Casarano. Dovrebbe questo l'unico calciatore «in prova» durante il ritiro in Valsesia (dal 27 luglio al 10 agosto).

A disposizione di Braghin ci saranno i portieri Basano e Di Sarno, quindi i difensori Fogli, Lazzeri, Peluso, Vianello, La Rocca e Marcello Koffy Teja in arrivo dal Legnano.

I centrocampisti saranno D'Agostino, Ferretti, Lorenzini, Savioni, Turi, Cristiano e i neo acquisti Ike (dal Lagos), Fabio Pantaleo (Verbania) e Simone Grillo (la scorsa stagione a Mestre). Nutrito il pacchetto degli attaccanti guidato dal bomber Walter Mirabelli. Quindi il neo acquisto Romano Tozzi Borsoi, i riconfermati Andorno, Bonfiglio e Alex Comi, quest'ultimo riscattato dal Varese. [p. m. f.]

AL CIRCOLO TENNIS DI VIA LIGURIA

Riflettori anche sulla Biellese

La suggestiva cornice del Circolo tennis Biella di via Liguria, terrà a battesimo la 2002/2003 e di conseguenza il primo passo ufficiale della presidenza Albertini. Con il neo-eletto presenzierà al vernissage bianconero il consiglio di amministrazione composto dallo stesso Enzo Albertini, Giuseppe e Paolo Angelico, Alberto Tanno, Catello Esposito, Massimo Ghirlanda, Angelo Corinno Grana, Fermio, Luigi Pietrobon (presidente del Settore giovanile). «Rischio d'inizio» della presentazione dei quadri tecnici e sociali è previsto per le ore 19 di questo pomeriggio. Al fianco del mister Beppe Brucato si accomoderanno i seguenti convocati: Mordenti e Gerardi (portieri), Mazzia, Paggio, Pistore, Merlin, Berger (difensori), Spinale, Colombo, Biagi, Cantone, Varacalli, Dell'Aquila (centrocampisti), Abate Ligori, Moieni, Santoro (attaccanti). Al gruppo si aggregheranno alcuni giocatori della Berretti di mister Michele Facciolo: il portiere Tullino (prelevato dal San Mauro Torinese), il centrocampista Cagliano e la punta Giordano. Più se tesserato, al gruppo si aggregherà per la preparazione anche Milano. Durante la presentazione la società lanierà ufficializzerà le strategie per la stagione che archivierà il Centenario per aprire una nuova era. [c. ne.]

Prunelli resta azionista di maggioranza

LA PRIMA FRAZIONE A BORLINI CHE DIVIDE IL SUCCESSO CON IL COMPAGNO DI SQUADRA CAVALIERE

In due abbracciati al traguardo

Giro Valsesia, trionfo della Vezza Brunero

BOCCIOLETO

Ad appena sei giorni dal trionfo di Soprana Baltigati, torna al successo, e lo fa ancora alla grande, il team canavesano Vezza Brunero diretto da Giuseppe Damilano sulle strade della provincia. Ieri i sui ragazzi, nella tappa del Giro della Valsesia per dilettanti (la Borgosesia-Boccioleto), hanno iniziato a dare battaglia sin dalle prime battute. E al passaggio da Borgosesia, dopo 60 km, al comando c'era un quartetto composto da Gapych e Baggetta della Viris e da Cavaliere e il novarese Gianluca Cavalli del Vezza. Sulla salita della Cremorina il quartetto è rimasto compatto, poi sull'erta della Colma che riportava il gruppo in Valsesia sono rimasti all'attacco l'ukraino Gapych e Cavaliere. In discesa sui due è rinvenuto Borlini e a quel punto per i bruneri compagni di squadra è stato facile organizzare l'attacco decisivo per distanziare l'alfiere della Vi di quel tanto che bastava per tagliare abbracciati e a braccia alzate il traguardo di Boccioleto. Ordine d'arrivo: 1° Oscar Borlini (Vezza Brunero), km in 2h e 54' alla media del 41,550; 2° Clemente Cavaliere (idem) st; 3° Borys Gapych (Viris Vigevano) a 9", 4° Dmitri Semov (Feralpi) a 19", 5° Luca Solari (Marchiol Hit Casino's) a 54", 6° Claudio Villani (idem) a 1' 24", 7° Gianluca D'Angelo (Vezza Brunero) a 1' 27", 8° Michael Albasini (Mendrisio) st,. 9° Guido Balbis (Vezza Brunoro) a 1' 41", 10° Alessandro Del Fatti (Feralpi). [l. fo.]

Un passaggio della prima tappa del 23° Giro ciclistico della Valsesia

Oggi la tappa conclusiva

Partenza alle 11,30 da Serravalle e arrivo dopo 154 km a Scopello

SERRAVALLE SESIA

Il 23° Giro della Valsesia per dilettanti élite e under 23 si conclude oggi con la seconda tappa che porterà i 122 iscritti da Serravalle a Scopello. Sarà percorsa l'intera vallata ma, venga toccata quota 1.112 metri di altitudine (Riva Valdobbia), la frazione si presenta comunque decisamente meno selettiva rispetto a quella di ieri.

Il ritrovo è fissato a partire dalle 9,30 in Matteotti a Serravalle, davanti al municipio, dove gli appassionati potranno assistere alle operazioni di punzonatura e verifica licenze. Il via sarà dato invece alle 11,30, sempre lungo il corso centrale di Serravalle. In apertura di gara i ciclisti affronteranno tre volte un circuito cittadino, una sorta di passerella dedicata ai serravallesi, quindi la carovana si dirigerà verso Borgosesia per imboccare la ex statale e raggiungere Doccio, Varallo (il passaggio allo svincolo sud è previsto alle 12,24), Vocca, Balmuccia (sullo strappo dei Dinelli transiterà alle 12,40), Scopa, Scopello, Pila, Pioda, Campertogno e Mollia.

Giunti territorio di Riva Valdobbia si lascerà la statale per entrare in paese, attraversarlo completamente e rientrare sulla dove ci sarà il giro boa. A quel punto inizierà la lunga picchiata (sempre percorrendo la statale) verso Borgosesia, dove alle 14,14 i corridori svolteranno a destra per imboccare il nuovo ponte e a quel punto percorreranno via Sottile e viale Varallo per raggiungere Villa San Giovanni e Quarona (corso Rolandi, alle 14,23). Poco prima dell'abitato di Roccapietra si rientrerà sulla strada per Alagna per iniziare la salita conclusiva. Alle 14,50 i primi transiteranno sull'erta dei Dinelli, alle 14,54 a Scopa, alle 14,57 a Scopello, quindi alle 15 a Pila. Qui si lascerà definitivamente la ex statale girando a sinistra sulla strada delle funivie Mera per fare ritorno a Scopello. Il traguardo, dopo 154 chilometri di dovrebbe essere tagliato dal vincitore verso le 16,05. Quattro le maglie in palio dal Pedale Valsesiano, la società organizzatrice: a tempo, dei giovani, dei Gpm e dei traguardi volanti. [l. fo.]

ESORDIO AL PALAZZETTO GIOVEDI' 8 AGOSTO ALLE 21, TUTTO IL CALENDARIO

Lauretana, il precampionato comincia con Yale University

BIELLA

Con il raduno al palazzetto il prossimo 8 agosto, si alzerà ufficialmente il sipario, sulla stagione 2002-2003 della Pallacanestro Biella.

I giocatori, che anche per il prossimo campionato vestiranno la maglia della Lauretana, a partire dalle 10 a disposizione del coach Alessandro Ramagli e del Luca Bechi per due allenamenti giornalieri: dalle 10 alle 12 e dalle 18 alle 20.

La società del presidente Alberto Savio e del general manager Marco Atripaldi ha nel frattempo stabilito le date delle prime amichevoli che caratterizzeranno la fase del precampionato.

Il «vernissage» agonistico è così previsto per martedì agosto, quando alle 21 il quintetto laniero affronterà una selezione dell'università americana di Yale.

Dal 23 al 24, sempre di agosto, la squadra si trasferirà a Grado per un confronto che comincerà ad assumere un significato un po' più importante, considerato che le avversarie di turno saranno Trieste, Napoli, Olimpia Lubiana oppure Snaidero Udine.

Quattro giorni più tardi precisamente dal 28 al 29, la Lauretana sarà invece a Pavia, per un confronto contro i padroni di dell'ex Di Bella e altre avversarie ancora da definire. «Classica» apertura del mese di settembre con il torneo di Varallo che ripete così la fortunata edizione dello scorso anno: dal 6 al 7 settembre la Lauretana si confronterà il Novara (ex Borgomanero) di coach Federico Danna e altre squadre che per ora restano un punto interrogativo.

Dall'11 al 12, di settembre, trasferta a Verbania contro Livorno, Varese (avversari principali) e infine, dal 13-14, il torneo di Moncalieri (Cantù, Novara e altre) chiuderà la fase di preparazione, spalancando le porte al campionato di serie A. [d. p.]

Fabio Di Bella, nuovo play rossoblù

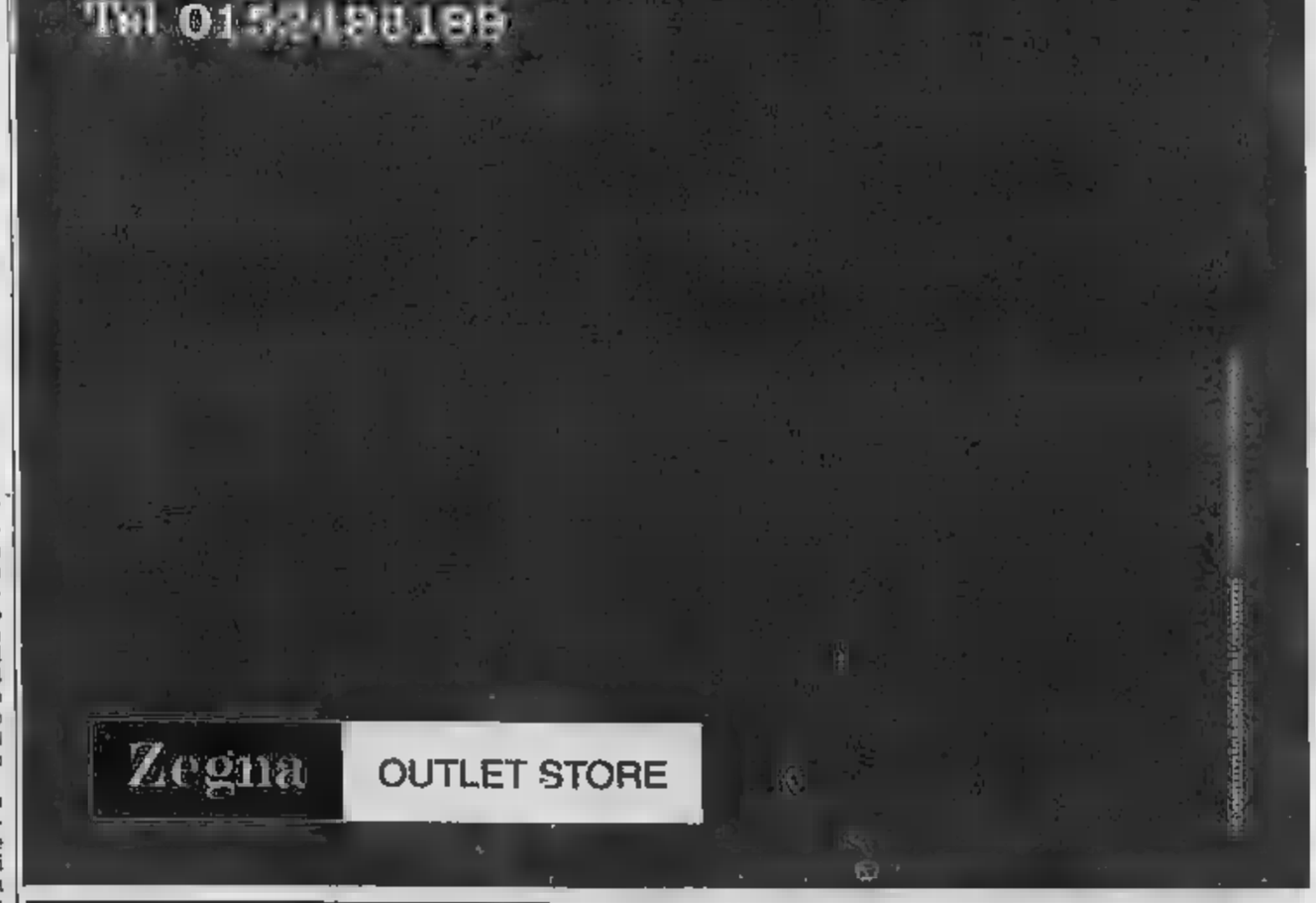

BASEBALL

I BIANCOROSSI COSTRETTI A BATTERE LA JUVE '98

Per il Roccia ultima chiamata-salvezza

VERCELLI

E' partita dell'anno, quasi per il Roccia. Quest'oggi Bob Clemente i biancorossi si giocano contro la Juve le ultime chances d'evitare la retrocessione diretta in serie C.

L'obiettivo è chiaro: solo vincendo almeno dei due match cartellone, il team vercellese potrebbe sperare si scavalcare il Porta Mortara che, aggiudicandosi il derby lo scorso weekend, ha scavalcato i bicciolani. L'impresa per i ragazzi di coach Negro non sembra, però, delle più semplici.

«Sotto il profilo tecnico i torinesi sono un buon - spiega il ds Vincenzo Piccolo - come, d'altra parte, testimoniano i risultati». La Juve '98 è attualmente al quarto posto, con ancora qualche chances d'agganciarsi alla terza piazza che assicurerebbe la salvezza. problema in più per il «move» biancorosso che, oltre al valore dell'avversario e alle solite defezioni nell'organico, dovrà fronteggiare anche una situazione psicologica non ottimale: «Il morale non è certo alle stelle - conferma il presidente Roberto Mosso -: purtroppo le molte sconfitte ci stanno penalizzando anche sotto questo profilo. In ogni sappiamo che doppia sfida di quest'oggi una sorta di match senza appello. Per questo sono certo che sul diamante scenderà una squadra motivata».

Quella contro la Juve '98 (gara uno 10, replica nel riggio alle 15) le ultime due partite interne del Roccia «Cla» nel campionato. La regular season si concluderà il prossimo week end con il doppio impegno sul diamante dell'imbattuta Avigliana. [p. m. f.]

CALCIO

DOMANI SERA LE FINALI

Il «San Biagio» nel segno della pizzeria Lucciola

BIELLA

Due gare sul filo del rasoio e la solita goleada della Pizza La Lucciola. Ecco i responsi del secondo turno di semifinale del torneo di Biagio. Nella categoria «Ladies - Biella Scarpe & Sports», il Romagnano ha superato per 4-3 il Buffet Stazione. Con lo stesso punteggio Ristorante Santuario di Graglia ha poi avuto la Team D'Amato & Trudellino (Over 35 - Ing Sviluppo).

Senza storia è risultata la sfida della categoria «Open - Sai Assicura» tra la Pizzeria La Lucciola e l'Hosteria Borriana. Il derby dei ristoratori ha fatto registrare la supremazia dei pizzaioli di patron Luigi Apicella: 6-1, con tripletta per l'ex bianconero Chicco Rossi.

Nella serata di domani le finali: Prime G Romagnano (Ladies), Ristorante Graglia Santuario-Bar Number One Ponzone (Over 35) e La Lucciola-Italvalvole (Open). [c. ne.]

Per la pubblicità su: LA STAMPA
PK publikompass
SALODINI srl Agente Publikompass spa
Via Verdi, 40 - 13100 VERCELLI - Tel. 0161.250.754 - Fax 0161.220.128

La recente legge di riforma n. 508 del 21 dicembre 1999 ha inserito questa Istituzione nell'ambito del Ministero dell'Università e della Ricerca Scientifica, con la traformazione dell'attuale Diploma Accademico in titoli Universitari

ACME

Istituita con Decreto Ministeriale

Accademia di Belle Arti

...ANCHE POMERIDIANA E SERALE

Pittura - Restauro
Scenografia
Comunicazione multimediale

CORSI LIBERI DI DISEGNO, PITTURA, NUDO, COMPUTER GRAFICA, TECNICHE DI RESTAURO

Consorzio Scolastico Interregionale

Milano via Leopardi 7
Tel. 02.48.15.501
e-mail: acme.mi@tin.it

Novara via C. Porta 25
Tel. 0321.62.83.81
e-mail: acme.no@tin.it

L'INCHIESTA SUGLI APPALTI TRUCCATI

I vigili urbani durante le operazioni di sequestro di documenti

Le guerre di ribassi Tra alleanze e baruffe

■ Fra le curiosità dell'inchiesta c'è quella sul sistema per predeterminare la media ponderata delle offerte per un appalto pubblico. Ne parla Francesco Butano all'inizio di giugno ai pm: «Gli altri gruppi non avevano lo stesso programma elettronico che avevamo noi per calcolare i ribassi. Noi valsusini utilizzavamo un software che avevamo preso dalle cooperative; i torinisti ne avevano uno di tipo diverso, e così gli altri. Per quanto riguarda gli enti pubblici, invece, non mi risulta che ci sia un unico programma: ogni ente si fa fare il suo».

Il fallimento della storica impresa edile Crosetto è stato involontariamente alla base di una frattura nel cartello dei cosiddetti «torinisti». «Negli anni scorsi - ha dichiarato sempre Butano - il gruppo di San Mauro era inglobato nei torinisti, poi c'è stata una scissione: è corsa voce che la ragione fosse legata al fallimento Crosetto». Fra chi restava a spartirsi lo spazio lasciato libero dalla grande impresa «ci furono disaccordi per la suddivisione dei lavori in città, con dissapori in particolare fra Bresciani e Arlotto. Aggiungo che l'alleanza che avevamo noi con i torinisti deriva dal fatto che ciascuno puntava agli appalti sul proprio territorio: a Torino noi appoggiavamo loro nelle gare, e in cambio avevamo il loro aiuto nei comuni dell'area metropolitana».

Nell'inchiesta è entrato anche l'appalto per la risistemazione della centralissima piazze Bodoni e Vittorio Veneto. Butano dice: «Alle gare per il rifacimento delle piazze ci presentammo in appoggio ai torinisti. In questi due casi vinsero le cooperative alleate con loro». Per la riqualificazione di piazza Bodoni (conclusa da poche settimane) si erano presentate nel 2000 quasi cento aziende con altrettante offerte. Commentano i pm: «E' interessante notare come in un periodo di non conflittualità fra i gruppi, i ribassi medi siano stati sensibilmente più modesti rispetto alle gare per Borgo Dora e via Catania». Butano aggiunge: «In quei casi gli appalti furono aggiudicati con ribassi sicuramente antieconomici. Ci stavamo facendo la guerra».

IL COINVOLGIMENTO DELL'ENTE NEGLI INTERROGATORI DEGLI ARRESTATI

Le tangenti per l'Anas passavano da Bologna

Il «collettore», vale a dire chi doveva raccogliere il denaro, sarebbe stato il direttore tecnico di un'azienda che opera a livello nazionale
L'uomo è stato bloccato giovedì dai militari della Guardia di Finanza

Alberto Gaino

L'inchiesta sul sistema degli «appalti truccati» ha rivelato che sono state pagate tangenti a funzionari Anas attraverso un «collettore» (Angelo Semenzato, direttore tecnico della Site di Bologna che opera a livello nazionale), pure lui arrestato giovedì. Qualcosa di più emerge dalle 121 pagine della «richiesta di misure cautelari» firmate dai pm Roberto Furlan e Paolo Storari (controfirmate dal procuratore capo Marcello Maddalena per sottolineare che è d'accordo su impostazione e contenuti dell'indagine dei suoi sostituti). Trascrizioni di intercettazioni, dichiarazioni, omissis al punto giusto. Quanto basta per rendere l'idea di una dimensione diffusa del fenomeno, e non solo nei dintorni di Torino.

C'è il solito Francesco Butano (quello che nel febbraio scorso scombina i giochi fra i «cartelli» di imprenditori sotto inchiesta modificando all'ultimo minuto le offerte concordate per un importante appalto in città, operazione diventata il «pacco di Butano») che racconta: «V. mi dice che l'Anas è suo terreno in quanto paga i geometri dei lotti in cui fa sgombero neve, spargimento sale e taglio dell'erba. In particolare mi ha riferito di aver pagato i geometri.... lamentandosi con me di non aver poi eseguito il lavoro». Un tassello di un quadro in cui, per il momento, la figura di Semenzato rappresenta un decisivo anello di congiunzione. Racconta Butano: «Il mio interlocutore doveva pagare sicuramente i tecnici Anas. In primo luogo perché la Evie (società concessionaria dello Stato per la posa delle fibre ottiche, ndr.) avrebbe dovuto rifare buona parte dei ripristini stradali eseguiti dopo la posa dei cavi e ciò non lo ha fatto. Ritengo che sia avvenuto con la complicità dell'Anas che sicuramente si rendeva conto dell'inadempienza della Site (subappaltatrice della Evie, ndr.)».

Butano prosegue: «Credo che l'Anas abbia chiuso un occhio a fronte del pagamento di tangenti. A supportare la mia convinzione c'è il discorso fattomi da Vinassa sulle tangenti versate da lui a due geometri della società». I pm si sono convinti che l'imprenditore valsusino dica il vero sulla base dei riscontri da lui forniti per la tangente di 18 milioni di vecchie lire (anticipo del 58 concordati per la sua parte di lavoro come asfaltatore) che Semenzato dovrebbe aver girato a funzionari Anas.

Altro scenario, affine per argomento (l'asfaltatura delle strade), rivelato ancora da Butano: «Sino a due anni fa l'interesse delle imprese per la manutenzione ordinaria delle vie di Torino era legato al fatto che chi si aggiudicava l'appalto doveva eseguire anche i ripristini per gli enti che manomettevano il suolo pubblico (Enel, Italgas, Telecom, Atm, Aem). In questo modo, il lotto ottenuto in appalto per un miliardo, secondo gli anni, poteva diventare di 5, 6 e più. In occasione dei lavori per il teleriscaldamento si superò quelle cifre. Da due anni il sistema non funziona più così, perché gli enti gestiscono direttamente i ripristini delle strade con gare proprie».

Sulla qualità dei lavori di riasfaltatura e soprattutto sui mancati controlli di «geometri» del Comune, direttori dei lavori per i vari lotti di strade cittadine, i pm hanno costruito la loro accusa di corruzione ai tre dipendenti dei Lavori pubblici arrestati. Aggiungendo a pagina 117 del loro atto: «Le modalità degli illeciti contestati dimostrano che non si è trattato di episodi isolati: al Comune di Torino il fenomeno è diffuso e sinora ne è disvelata solo una piccola parte. E', infatti, difficile pensare che tali episodi corruttivi siano avvenuti senza la compiacente complicità interessata di altri pubblici ufficiali».

Militari della Finanza durante il blitz di giovedì mattina che ha portato in carcere una dozzina tra impresari e funzionari

LA RABBIA DEL DETENUTO

«Fuori, gli altri stravincono»

■ «Sono molto amareggiato - ha detto al pm Francesco Butano -, perché in questo momento i gruppi rimasti sono estremamente agevolati nel vincere le gare in corso di svolgimento, in quanto è venuta meno, per noi e per gli altri coinvolti nell'indagine, la possibilità di presentare offerte». In sostanza, «Voglio dire che questi gruppi potrebbero operare in questo momento in modo del tutto indisturbato, trovando alleanze e concordando spartizioni in modo assai agevole». I pm aggiungono che «gli indagati sono titolari di imprese di grandi dimensioni, in grado di condizionare gare di importi elevatissimi: hanno continuato ad operare indisturbate nonostante le indagini della Procura della Repubblica sulle gare indette per il verde pubblico, di cui ha dato notizia la stampa. Una delle ultime gare turbate, a Collegno, è del maggio 2002».

Le prove nello schiacciasassi

Erano state nascoste per proteggere l'ex massone

Lodovico Poletto

Robusto. Barba, baffi, capelli castani , 47 anni. Eccola qui la fotografia dell'ingegner Adriano De Falco, dipendente del genio civile di Napoli distaccato in Piemonte per i lavori relativi all'emergenza in Piemonte dopo l'alluvione del 2000. E adesso tornato in Campania, ad Avellino.

Spregiudicato, per qualche tempo iscritto alla massoneria, De Falco era l'uomo della contabilità esatta: 5 per cento sulla contabilizzazione dei lavori, «spiccioli compresi» dicono gli imprenditori che lo tirano in ballo. Era lui a scegliere le imprese, anche se queste non erano ancora interessate ai lavori. Enrico Lucco Castello, titolare con il padre Luciano della escavazioni Valsusa, è uno dei tanti che lo hanno chiamato in causa. Racconta così il primo incontro: «Ero andato al Magispo per vedere un lavoro: cioè capire cosa c'era da fare, i costi e tutto il resto. Quando arrivò De Falco, fece che consegnarmi il foglio dell'aggiudicazione da firmare. Lui non rispondeva alle mie domande, ma addirittura aveva già compilato i moduli dove ero risultato aggiudicatario di un lotto, e aveva già deciso che io proponevo un ribasso del 7 % e che lui l'aveva aumentato fino al 12:..». Strano atteggiamento, per uno che dovrebbe controllare e poi decidere in base a criteri di economicità.

Enrico Lucco Castello dice di aver firmato per quell'appalto, a Susa, il rifacimento della difesa spondale dall'ospedale alla chiesa, in centro. Per questo ed altri lavori - secondo gli investigatori - sarebbero state pagate mazzette per una cinquantina di milioni.

Che quel modo di assegnare le opere - seppur di somma urgenza - fosse alquanto anomalo è dimostrato anche da tentativi, a volte infantili, di far sparire le prove, nascondendo agende e documenti nei posti più strani. I riferimenti di De Falco sono stati trovati in una cartellina gialla, nascosta ad arte nel vano porta oggetti della macchina schiacciasassi della «Escavazioni Valsusa» l'impresa dei Lucco. E non è che fosse stata dimenticata lì dal tempo dell'intervento. Tra quelle carte c'era anche il numero di casa dell'ingegnere, a Nola, 0181....!

Ferdinando Lazzaro, un altro impresario coinvolto in questa vicenda, è categorico durante i lunghi interrogatori ai quali è stato sottoposto nelle scorse settimane. A metà giugno, quando ormai i veli di reticenza sono caduti, e dopo quasi un mese passato dietro le sbarre, racconta: «Vista la disinvoltura con la quale mi chiese i soldi, non escludo che siano stati chiesti denari a tutte le imprese cui sono affidati i lavori...». Da quel giorno sono iniziate le verifiche. Nell'ufficio dei vigili urbani e in quelli della Guardia di Finanza i fascicoli sul dopo alluvione si ammucchiano. In quelli dove compare la firma di De Falco hanno fatto un segno con un pennarello blu.

Luciano Lucco Castello è stato arrestato a maggio con il figlio Enrico (sono i titolari della società Escavazioni Valsusa) per gli appalti truccati

LA TELEFONATA

«Il Consorzio non si tocca!»

Undici aprile: quaranta giorni prima che scatti il blitz della polizia municipale di Torino. Ci sono tensioni nel gruppo dei valsusini, con Claudio Gombia al centro di varie polemiche: vuole abbandonare il cartello, ci sono state discussioni. Francesco Butano e Luciano Lucco Castello parlano al telefono di cartelli e di appalti che ben spiegano l'importanza di queste associazioni. Con qualche tensione.

Lucco: «Non può sputare su chi lo ha sempre aiutato».

Butano: «No, no, lo so che non può...»

Lucco: «A me, però, girano le palle. Ogni occasione è buona per sputare addosso agli altri».

Butano: «Luciano, io sono amareggiato dal sentirgli dire "vado via". Ma quale diritto ha se è sempre stato lui a fare il furbo...».

Lucco: «Stammi a sentire! Io ti dico il mio pensiero poi sai l'età che ho e spero di tirare avanti ancora e lavorare, finché il Signore mi dà le forze, ma ti dico: il Consorzio non si tocca! Il Consorzio continua ad andare avanti perché è un elemento essenziale per sopravvivere. Sei convinto? »

Butano: «Certo, cero su questo non ci sono dubbi...».

Lucco: «Perchè qualsiasi alleanza che tu trovi, qualsiasi amicizia che stringi, oggi ce l'hai e domani non ce l'hai più...».

Butano: «Ma sì, sono d'accordo, certo...».

Lucco: «Benissimo., Allora il consorzio non si tocca, va avanti comunque siano le cose, no? Poi, se loro non hanno l'equilibrio per capire queste cose noi non ci possiamo fare nulla. Possiamo solo avvicinarli e dirgli la verità...».

Butano: «Io mi sono fatto in quattro per quella vicenda lì. Anche se a me non interessava proprio per niente...».

Lucco: «Infatti...».

Butano: «Mi sono fatto in quattro e adesso è inutile che vengano a dire "i tuoi amici di m...". E poi hanno cercato di fregarmi. Ma guarda (riferito a Gombia ndr) piuttosto ai tuoi amici che ai miei».

Poi la discussione verte su alcune gare d'appalto ancora in corso:

Butano: «Stamattina mi hanno detto che andava a vedere per Settimo. Poi mi ha telefonato "il barilotto" e mi ha detto Beinasco. Vai a Beinasco".

Lucco: «Vebbé, se c'è da andare si va, cioè...».

Butano: «Mahhh, mi sa che è un'altra di quelle storie».

Specchio dei tempi

«Qualche domanda in più a quel 78% di abitanti che è contro il traffico in centro» - «Rimborsi fiscali, lunga attesa per i correntisti postali» - «Libera concorrenza d'Estate» - «Un angelo in autostrada»

Un lettore ci scrive:

«Leggo in cronaca che i Verdi hanno commissionato una ricerca per sapere che cosa "la gente" pensa del traffico. Le domande telefoniche sono state poste ad un campione che si definisce rappresentativo. La mia origine napoletana - purtroppo lontana - come al solito soccorre. Un personaggio di Eduardo alla domanda: "Te piace ò presepe"?, risponde invariabilmente: "nun me piace"! Qui invece la domanda è "Te piace ò traffico"? E la risposta è plebiscitaria: "nun me piace"!

«Che cosa vuol dire chiedere "Lei è d'accordo a riservare il traffico nel centro ai mezzi pubblici, chiudendolo alle auto private", senza preoccuparsi di accertare se l'interpellato lavora, si sposta in macchina, è costretto ad attraversare il centro della città, oppure addirittura in centro lavora. Se abito a Santa Rita e vado in centro la domenica a mangiare il gelato, è ovvio che mi piacerebbe avere un ambiente che concilia il relax!

«Senza accertare quale "sacrificio" l'interpellato è disposto a sopportare per ottenere un vantaggio, è come chiedergli se è meglio usare una metropolitana comoda e veloce oppure la propria automobile in un traffico caotico e senza parcheggi! La risposta è ovvia.

«Tutti preferiremmo avere la metropolitana sotto casa e la macchina in garage. Ancor più singolare il risultato degli intervistati che sono residenti in centro. Il 77,8% è favorevole (!?). Non ha la macchina? Ha l'autista? Ha un garage privato? Non torna a casa con la propria vettura? Non la usa? E' per questo che sarebbe felice di vivere in un'isola pedonale piena di bimbi che giocano e belle ragazze in bici! Isola che soltanto lui può attraversare? Oppure vende la vettura ed il relativo posto macchina?

«Dopo il lavoro la lascia in periferia, al casello dell'autostrada? A questo punto sarebbe interessante sapere di quale centro si è parlato con gli intervistati e quanti sono i residenti che hanno chiesto il permesso di sosta. Non vorrei che quelli che lasciano la vettura in strada lo facessero perché gli secca portarla in garage.

Segue la firma

Un lettore ci scrive:

«Sono un correntista di Banco Posta e sono in attesa, con altri sfortunati amici, dal 3 giugno del rimborso Irpef. Mi è stato dapprima detto da più sportelliste in uffici postali diversi, che il versamento sarebbe avvenuto nel giro di pochi giorni; la notizia è stata poi smentita poiché dovuta ad errate informazioni avute dalle poste: questo ha già portato alcuni problemi a me ed agli altri correntisti. Ora sappiamo che dal 5 luglio l'agenzia delle entrate conosce dove accreditare il dovuto, operazione assolutamente automatizzata svolgibile in tempo pressoché reale!, ma forse potremo ricevere i rimborsi solo da lunedì 22. Insomma le poste non hanno mosso un dito per evitare questa mortificante attesa ai propri correntisti».

Segue la firma

Un lettore ci scrive:

«Il Comune offre il servizio "Estate Ragazzi", quale supporto per i genitori che non sanno dove lasciare i propri figli al termine della scuola. Naturalmente agosto escluso. I bambini non possono usufruire della stessa struttura scolastica per tutto il periodo, poiché le elementari, non danno la loro disponibilità in modo continuativo, e per tutta l'estate. Ragion per cui, i pargoli, ogni quindici giorni, vengono sballottati da una scuola all'altra. Il costo per questo servizio è di 129 euro per quindici giorni; 256 euro al mese. Ho contattato un oratorio Salesiano, il quale per 128 euro al mese offre un servizio continuativo, con ottimi animatori, una buona mensa e gite settimanali».

Segue la firma

Un lettore ci scrive:

«Venerdì 12 luglio, verso mezzogiorno e un quarto, mi sono fermato per uno spuntino all'autogrill di Carcare, sull'autostrada Torino-Savona. Dopo una decina di minuti riparto verso la mia meta, San Bartolomeo. Quando arrivo al casello, mi accorgo di non avere più il portafogli. Dopo circa un'ora di telefonate a destra e a manca, riesco a sapere quanto segue: un gentilissimo signore trova il portafogli, lo consegna al personale dell'autogrill che lo passa alla Polizia Stradale. Alle 15,00 circa ero di nuovo in possesso del mio portafoglio che conteneva 258,06 Euro, 2 carte di credito, 1 bancomat, 1 assegno da 150 Euro firmato e non intestato, oltre ai documenti. Nel verbale della polizia non c'è il nome del mio benefattore, ma sicuramente è un angelo di bontà».

Giorgio Vailuva

specchiotempi@lastampa.it

MEETING DA TUTTO IL MONDO

Sándor Ferenczi (il secondo da sin., seduto)

Sándor Ferenczi, neurologo e psichiatra allievo ungherese di Sigmund Freud

■ Sándor Ferenczi nasce a Miskolc in Ungheria nel 1873, un anno dopo l'unificazione di Buda, la capitale, e Pest, la città del commercio, dell'artigianato, dell'università.
Fu grazie al padre, ebreo d'origine polacca trascinato dall'entusiasmo per la rivoluzione liberale e nazionalista del 1848, proprietario di una libreria ed in seguito editore, che il giovane Sándor conobbe un ambiente aperto e poté respirare un'aria di libertà nuova, imparare a scrivere poesie alla maniera di Heine e, ancora liceale, dedicarsi a esperimenti di ipnosi. Studiò medicina a Vienna e, a differenza di Freud, ebbe una formazione psichiatrica, tra l'altro presso la celebre clinica Burghölzli di E. Bleuler a Zurigo. Alla fine si fermò a Budapest; lavorò dapprima come medico esterno in un servizio per prostitute e più tardi come neurologo e psichiatra.
Sándor vivrà pienamente quello «spirito di Budapest», caratterizzato da un cosmopolitismo che, accanto al filosofo György Lukács, a musicisti come Béla Bartók e Zoltán Kodály, darà la narrativa di Artur Koestler, le commedie di Ferenc Molnar, le ricerche sui miti di Károly Kerényi.
Le intuizioni sulle quali la psicoanalisi successiva gli diede ampiamente ragione, comunque, sono tutte importanti e non hanno a che fare unicamente con la tecnica, come affermò Freud nel necrologio che scrisse alla sua morte.

LA CITTÀ VISTA DAGLI OLTRE 500 STUDIOSI RIUNITI IN CONGRESSO AL LINGOTTO

Torino sul lettino dello psicoanalista

«La vostra coperta di Linus? Il basso profilo che vi penalizza»

Francesca Paci

La coperta di Linus di Torino? Se lo chiedi agli oltre cinquecento partecipanti del congresso internazionale dedicato a Sándor Ferenczi, l'allievo ungherese di Freud che per primo formulò l'idea di quell'«oggetto transizionale» studiato poi a fondo da Winnicott e reso celebre dalla matita di Charles Schulz, la risposta è quasi unanime. Americani, israeliani, francesi, tedeschi al primo incontro con la Mole, concordano: «La coperta di Linus da cui la città non riesce a staccarsi è il basso profilo, come se non credesse nella propria bellezza. Risultato: molti turisti di passaggio in Italia mettono in programma solo Venezia, Firenze, Napoli, Roma».

E' una battuta, ma Jay Frankel, oggi innamorato di piazza Castello, giura che non se l'aspettava così affascinante. «Respiro un'atmosfera di relax che a New York, dove abito, è sconosciuta», ammette lo psicologo americano arrivato un paio di giorni fa per il meeting del Lingotto.

La sua collega Etty Cohen, un nome tipicamente ebraico, come quello dei due famosi cineasti, che però si scrive senza l'h, lavora nella Grande Mela da dieci anni, è originaria di Tel Aviv. «E' vero che la paura del terrorismo ha contagiato anche l'Europa - dice la Cohen, che da anni convive con l'apprensione per i suoi parenti in Israele -, però Torino mi sembra un'isola fuori dal tempo, le passeggiate sotto i portici con le mamme a spasso con la carrozzina come nei quadri impressionisti, le targhe attaccate ovunque a ricordare la genesi dell'Italia unita, un buon bicchiere di vino rosso».

Stando al giudizio di esperti della materia, pare che Sándor Ferenczi, autore a lungo sottovalutato di studi oggi considerati di grande attualità nella disciplina iniziata da Freud, avrebbe avuto poco lavoro da queste parti. Niente stress, tensioni dovute a conflitti sociali, ansie tipo quelle accusate dagli americani ancora sotto shock dopo gli attentati dell'11 settembre. E' un gioco del tipo psicoanalizziamo la città, Michelle Moreau-Riacaud, docente all'università francese Rabelais di Tour, si presta divertita. «La nevrosi di Torino? L'uso dell'automobile - dichiara lei, che a casa gira solo in bicicletta e si porta i suoi 46 anni su un fisico da ginnasta -. Il pedone qui, non ha nessun diritto». Poi, facendosi seria: «Ho sentito dire che ci sono dei problemi nell'area di Porta Palazzo, abitata soprattutto da extracomunitari. Ci sono stata, non ho respirato alcun vero pericolo». Abituata alle banlieu parigine, quelle raccontate dal film di Mathieu Kassovitz «L'odio», Michelle Moreau è andata a fare incetta di collane al Balon con grande serenità.

«Io, in corso Giulio Cesare, ho paura di passarci pure in macchina», interviene Chiara Barbasio, laureanda in psicologia all'università torinese, togliendosi le cuffiette per la traduzione simultanea: è venuta al congresso organizzato dal professor Franco Borgogno perché deve completare la sua tesi di laurea. Con l'amica ventiquattrenne Arianna Perini, aspetta di ascoltare la relazione delle concittadine Annalisa Ferretti e Manuela Tartari sullo studio dell'etnologia locale, ma di vivere in una zona tranquilla non è convinta. «Stiamo migliorando, quello sì - conviene -, con tutti questi appuntamenti internazionali, Sándor Ferenczi, il Salone del libro, le Olimpiadi, diventeremo vivaci come una metropoli: almeno ammortizzeremo gli svantaggi di un grande centro, tipo l'insicurezza, con la ricchezza culturale».

«Torino sembra un luogo del passato, invece custodisce il gusto, da riscoprire, per le piccole cose», commenta la psicologa ungherese Giselle Galdi, una quarantenne bionda con le guance rosse come un'adolescente. Il cibo, per dire: l'editor dell'American Journal of Psychoanalisis è rimasta incantata da una cena al ristorante Mina, dietro il suo albergo, il Meridien. «Ho bevuto un Dolcetto fantastico a soli diciassette dollari, e gli agnolotti del plin, dei ravioli piccoli piccoli mai provati, a New York ne abbiamo solo di giganti», dice. L'accostamento è azzardato, ma racconta che, dopo il trauma dell'11 settembre, i suoi connazionali d'adozione, quelli che ha in cura personalmente, hanno iniziato a ripensare tanti aspetti della vita, prima considerati poco importanti «rispetto alla fretta del fare, fare, fare». Di Torino, Giselle Galdi ha scoperto le piazze, il lungo fiume, la gente «friendly», amichevole, la cultura del sedersi a tavola e innaffiare un piatto di lingua in salsa verde con un bicchiere di rosso. Anche in pausa pranzo.

Un'immagine del congresso internazionale che si sta svolgendo al Lingotto su Sàndor Fevenczi

> Etty Cohen è di New York
> «La vostra città mi sembra un'isola fuori dal tempo: le passeggiate sotto i portici, mamme a spasso con la carrozzina...»

LA NEVROSI

Michelle Moreau-Riacaud: «La nevrosi di Torino? L'uso dell'auto. Il pedone qui, ha ben pochi diritti».

IL FUTURO

Chiara Barbasio: «La città migliora, a suon di appuntamenti internazionali potrà sfidare le capitali europee»

IL GIUDIZIO

Giselle Galdi: «Torino pare un luogo del passato, ma custodisce il gusto da riscoprire per i particolari, tipo il cibo»

SAPER SPENDERE

Dall'aperitivo al dolce tutto con le pesche

Simonetta

MOLTI appassionati di cucina scelgono l'estate come banco di prova per nuovi menù. E alle tante richieste che ci sono arrivate, rispondiamo con un menù tutto pesche proposto da Bianca delle conserve. Il telefono di Saper spendere è sospeso dal 29 luglio al 9 settembre.

APERITIVO. Mescolare ¾ di succo di pesche bianche filtrato, ¼ di orzata, il succo di 2 limoni (il tutto molto freddo), mettere nei bicchieri due cubetti di ghiaccio, riempire a metà o tre quarti con il succo, colmare con spumante freddo o gazzosa, guarnire con 2-3 palline di pesca e un rametto di menta. Servire con questi spiedini: sbattere leggermente due albumi d'uovo, salare, cuocere la frittata in una padella antiaderente unta; tagliare fredda a dadi, spolverare con pepe bianco. Nel frattempo, sbattere ancora due albumi e mezzo, salare, unire due cucchiaini di mandorle sbucciate e tritate con due cucchiai di panna. Cuocere la frittata come la prima. Tagliare a dadi. Preparare altre palline di pesche e infilarle negli spiedini tra i cubetti delle frittate.

RICOTTA AL POMPELMO E PESCA. Sbucciare un pompelmo rosa eliminare la pellicina, dividere a spicchi, sbucciare due pesche noci, ridurle a pezzetti e mescolarli nel frullatore con un cucchiaino di miele di zagara, 250 gr di ricotta fresca e soda, un cucchiaio di Gran Marnier. Disporre spicchi di pompelmo e ricotta in coppette con una cilliegia di mostarda di Cremona, frammenti di mandorle e di zenzero candito. Servire con fette di pane nero all'uva tagliate sottilissime.

RISOTTO ALLA PESCA. Per quattro persone. Sciogliere poco burro con un pezzetto di scalogno tritato, unire 400 g di riso, lasciare tostare leggermente. Versare brodo bollente, meglio se di pollo, poco alla volta mescolando spesso; a metà cottura, incorporare una grossa pesca bianca sbucciata e frullata e una piccola pesca noce a cubetti. Terminare la cottura, versare un bicchierino di Calvados e mantecare con burro e servire.

FIORI DI ZUCCHINI RIPIENI. Per quattro persone. Lavare 12 fiori, aprirli senza togliere il pistillo, mescolare 100 g di ricotta con 50 di mascarpone, unire un tuorlo, due cucchiai di parmigiano, sale. Riempire i fiori, inserire uno spicchio di pesca, chiuderli, passarli in pan grattato e friggerli in poco olio e burro. Si possono servire con il risotto.

ANTICA FRITTATA BIBLIESE. In padella sciogliere una fetta di burro, unire un paio di cucchiaiate di zucchero e, mescolando, fare quasi caramellare. A questo punto unire pesche bianche o pesche di vigna sbucciate e tagliate a pezzi mescolando, cuocere adagio nel sugo che si forma; sbattere 3-4 uova con poco sale e versare sulle pesche smuovendo la padella per ottenere una morbida frittata.

PETTO DI QUAGLIA ALLA PESCA. Per quattro. Lavare e asciugare otto petti di quaglia, inserire uno spicchio di pesca gialla, richiuderli, salare e avvolgerli uno ad uno nella reticella di maiale. In burro e olio appassire tre scalogni tritati, unire rametto di rosmarino e uno di nepitella, poi i fagottini; rosolare, irrorare con vino bianco. Servire con riso nero Venere (200 g) bollito per 40 minuti e irrorato di poco burro fuso, al centro del quale saranno disposte le quaglie, e purea di patate con mandorle tritate e uno spicchio di pesca velato da zucchero caramellato.

TORTA DI PESCHE. In un tegame caramellare 160 g di zucchero con un cucchiaio d'acqua, versarlo in una tortiera sganciabile imburrata. Pelare e dividere a metà un chilo di pesche, asciugare e appoggiarle sul caramello, irrorarla con succo di limone, aggiungere la buccia grattugiata, 170 g di amaretti pestati con 4 mandorle delle pesche, 4 uova sbattute, 60 g di burro morbido, 2 cucchiai di limoncello e sei foglie di melissa spezzettate. Stendere la pasta sfoglia scongelata, coprire la superficie della tortiera pressando bene ai bordi. Cuocere in forno già caldo a 180° per 40 minuti. Sformare tiepido sul piatto da portata, servire con panna montata.
simonetta.conti@lastampa.i

FONDAZIONE CRT

Progetto «Isacco» per l'alleanza fra piccoli Comuni

Quasi quattro miliardi di vecchie lire per favorire l'associazionismo tra i comuni in Piemonte. Con tale impegno la Fondazione Crt dà l'avvio, con un bando, al Progetto «Isacco» (Iniziative a Supporto dell'Associazionismo e della Cooperazione tra i Comuni). L'obiettivo del progetto è di ridurre il divario tra i servizi a disposizione nelle città rispetto ai centri minori frenandone il rischio di lento abbandono. Tramite «Isacco» si pongono a disposizione risorse e servizi a favore dei piccoli Comuni del Piemonte che abbiano avviato o intendano avviare gestioni associate di funzioni e servizi con altri Comuni. Per il progetto «Isacco» la Fondazione Crt ha predisposto uno stanziamento di massima per il triennio 2002-2004 pari a 6.000.000 di euro. Informazioni 011.6622097

Scegli la tua professione!
CSEA
ECDL
ti forma, gratis
Oltre 300 corsi per qualsiasi titolo di studio
STAGE IN AZIENDA
QUALITA'
MARKETING
SICUREZZA
ATTESTATO REGIONALE
GESTIONE RISORSE UMANE
AMMINISTRAZIONE e CONTROLLO DI GESTIONE
INFORMATICA
AMBIENTE E AREE VERDI
ARTIGIANATO ARTISTICO
TURISMO
TECNOLOGIE CAD
CONTROLLO NUMERICO
AUTOMAZIONE INDUSTRIALE
MECCANICA IMPIANTISTICA E MANUTENZIONE
SERVIZI ALLA PERSONA E AL TERRITORIO
I MESTIERI DELL'AUTO
AGGIORNAMENTO PER OCCUPATI
Numero Verde 800-233.400
www.csea.it
dircent@csea.it

CIMITERO PER ANIMALI
Tel. 333.3211052
011.9624416

PK
publikompass
C.so Massimo d'Azeglio, 60 - 10126
Tel. 011.666.52.11 - Fax 011.666.53.00

I SUPPLEMENTI DE LA STAMPA L'INFORMAZIONE OLTRE IL QUOTIDIANO.
Mercoledì TuttoScienze e Tecnologia
Venerdì TorinoSette
Sabato Specchio - TuttoLibriTempoLibero
Domenica Tuttoaffari
LA STAMPA

ONESTÀ e RISPETTO
CHI VI CONSIGLIA UN'IMPRESA IN OSPEDALE NON VA ASCOLTATO.
DA ANNI GIUBILEO OPERA CON LA MASSIMA TRASPARENZA.
FUNERALE CLASSICO
2 milioni e 500 mila
(1291 €)
Il prezzo comprende tutte le pratiche, la bara accessoriata, assistenza, trasporto con autofunebre Mercedes e vestizioni a Torino. Sono escluse le tasse comunali
GIUBILEO
IL FUNERALE CLASSICO DI TORINO
Numero Verde 800.251645
24 ore su 24
Tel. 011.66.33.005 SERVIZIO 24 ore su 24
Sede centrale: C.so Bramante 56/b - Torino

PREZZI «TANDEM»: € 0,90 «CRONACHE DI NAPOLI», «CORRIERE DI CASERTA», «CORRIERE DI LUCCA», «IL DOMANI DI BOLOGNA», «IL CORRIERE DI FIRENZE», «LA VOCE DI MANTOVA», «IL CORRIERE MERCANTILE», «LA GAZZETTA DEL LUNEDÌ», «IL CORRIERE DI ROVIGO», «CRONACHE DEL MEZZOGIORNO» NELLE AREE DI DIFFUSIONE INDICATE SUL GIORNALE LOCALE; € 0,85 CON «IL CORRIERE DI ROMAGNA» (IN ROMAGNA E A IMOLA); € 1 «ULTIME NOTIZIE REGGIO»; «LA VOCE NUOVA DI PIACENZA»; € 1,30 A RICHIESTA CON «IL MATTINO» NELLA PROVINCIA DI BOLZANO; € 2,50 A RICHIESTA CON «ISOLE&ISOLE» IN PIEMONTE, LIGURIA E VALLE D'AOSTA; € 2,70 A RICHIESTA CON «OASIS» IN ALESSANDRIA E PROVINCIA. ABBINAMENTI GRATUITI: CON SPECCHIO AL SABATO OBBLIGATORIO IN TUTTA ITALIA. PREZZI ESTERO: AUSTRIA, BENELUX, FRANCIA, GERMANIA, GRECIA, PORTOGALLO, SPAGNA € 1,05; OLANDA, PAESI SCANDINAVI € 2; SLOVENIA SIT 320; SVIZZERA FRS. 2,50; C. TICINO FRS. 2,50; UK GBP 1,30; USA $ 2,50

Un click e con MultiMessenger
la tua squadra è a portata di SMS.

MultiMessenger è il servizio di Vodafone Omnitel pensato per inviare direttamente dal tuo PC, nel modo più rapido ed efficace, un SMS contemporaneamente a più persone: una vera innovazione per la comunicazione aziendale. Sentiamo che per vincere, su **Azienda**, occorre scambiare informazioni alla massima velocità, sempre e ovunque.

E tu?

800.208.208
www.190.it
Risposte per la tua Azienda

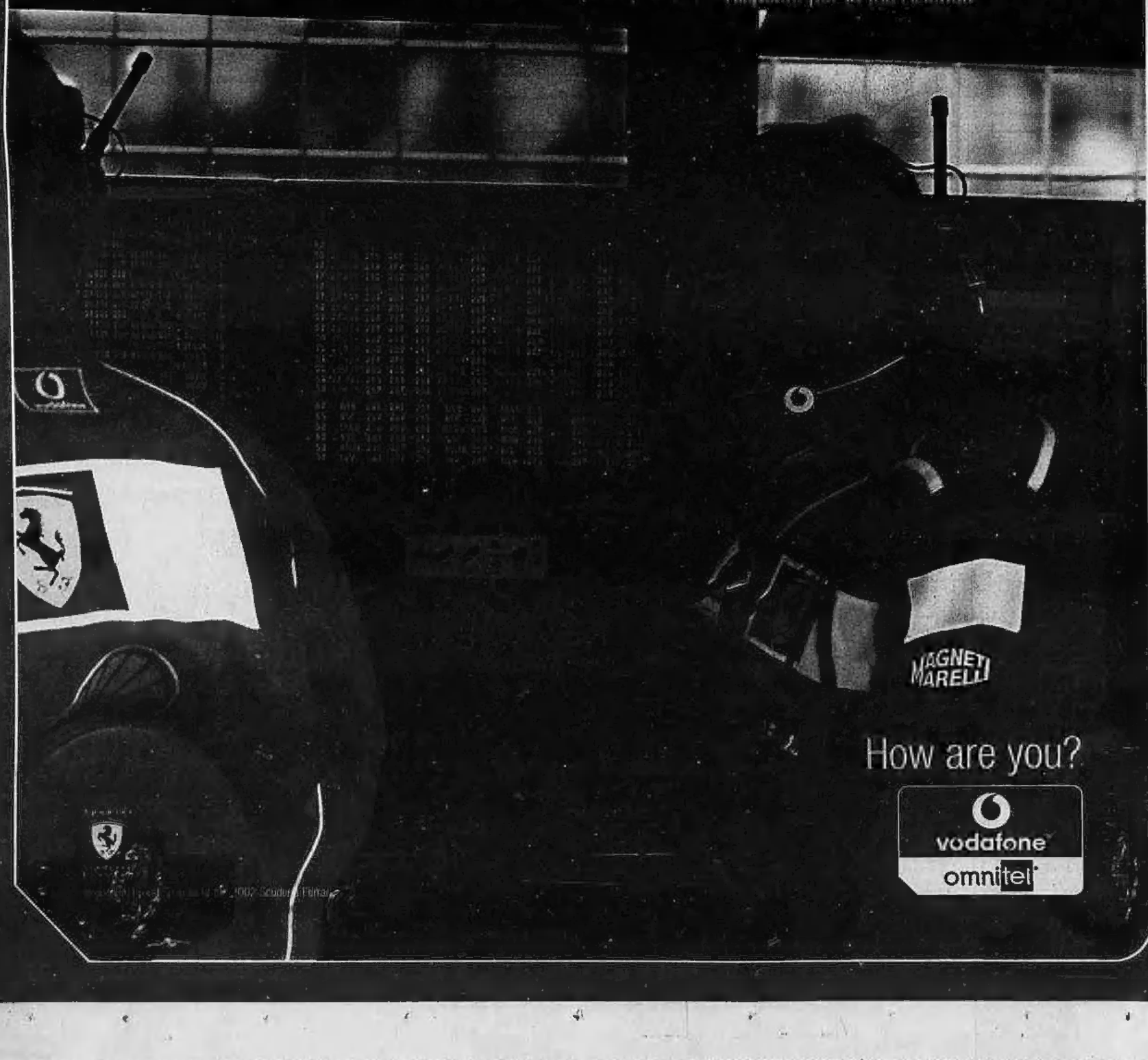

How are you?

vodafone
omnitel